

2016년도

| 군정업무계획



2016년 군정업무계획 보고

I | 개 요

- 일 시 : 2016. 1. 15.(금), 08:30 ~ 12:00(3시간 30분)
- 장 소 : 군청 3층 대회의실
- 보고순서
 - 실·과·단·소, 읍·면 직제 순으로 보고
 - 1차 : 기획감사실 ⇨ 동계올림픽추진단
 - 2차 : 보건사업과 ⇨ 대관령면
 - 부서별 보고시간은 7분을 초과하지 않도록 PT보고

II | 시간계획

시 간			내 용	진 행	비 고
부터	까지	소요 (분)			
08:25	08:30	05	등록 및 안내	기획담당	
08:30	10:00	90	2016년도 업무계획보고(12) (기획감사실~동계)	부 서 별	
10:00	10:10	10	휴 식	-	
10:10	11:40	90	2016년도 업무계획보고(12) (보건사업과~대관령면)	부 서 별	
11:40	11:45	05	부군수님 당부 말씀	부 군 수	
11:45	12:00	15	군수님 마무리 말씀	군 수	

목 차

1. 기 획 감 사 실	7
2. 문 화 관 광 과	35
3. 주민생활지원과	75
4. 종 합 민 원 과	99
5. 자 치 행 정 과	123
6. 재 무 과	161
7. 경 제 체 육 과	177
8. 환 경 위 생 과	215
9. 산 림 과	253
10. 안 전 건 설 과	281
11. 도 시 주 택 과	309
12. 동계올림픽추진단	337
13. 보 건 의 료 원	361
14. 농 축 산 과	400
15. 기 술 지 원 과	435
16. 상하수도사업소	461
17. 평 창 읍	493
18. 미 탄 면	505
19. 방 림 면	519
20. 대 화 면	533
21. 봉 평 면	549
22. 용 평 면	565
23. 진 부 면	581
24. 대 관 령 면	597

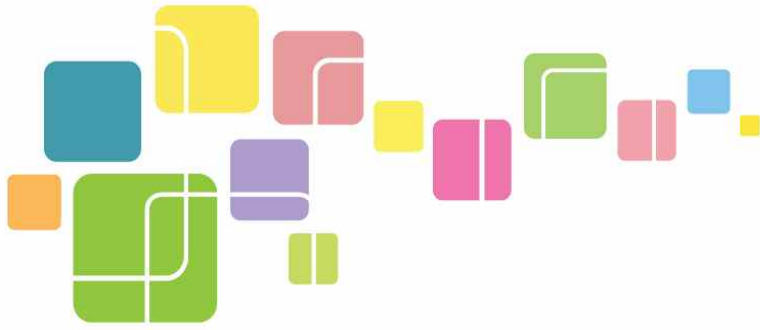

2016년도

| 군정업무계획

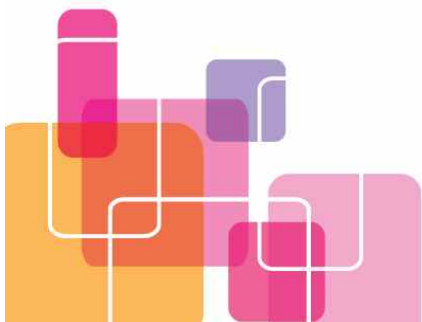

기획감사실

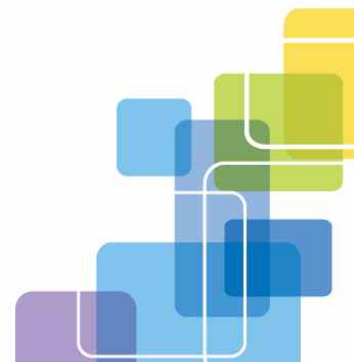

기획감사실

□ 2015년도 주요성과와 반성	/ 11
□ 2016년도 목표와 추진방향	/ 13
1. 평창군 + 강발연 간 협력사업 추진	/ 14
2. 정부정책에 부응한 지역발전 전략 마련	/ 15
3. 서울사무소의 효율적 운영	/ 16
4. 현안사항의 효율적 관리	/ 17
5. 정부합동평가 대비 행정역량 강화	/ 18
6. 군정 성과관리 및 평가계획	/ 19
7. 공모사업 우수공무원 인센티브 지급	/ 20
8. 진부비행장 이전사업 추진	/ 21
9. 지역투자 활성화를 위한 규제개혁	/ 23
10. 국제 및 국내교류 활성화로 글로벌 경쟁력 강화	/ 24
11. 고등학생 해외문화탐방 추진	/ 25
12. HAPPY700 브랜드 및 눈동이 캐릭터 활성화	/ 26
13. 안정적 투자재원 확충 및 재정관리	/ 27
14. 책임과 집중의 효율적 예산운영	/ 28
15. 소통과 공감을 이끌어 내는 참여형 홍보	/ 29
16. HAPPY700 평창이야기 우편배부 실시	/ 30
17. 열심히 일하는 공직풍토 조성	/ 31
18. 『반부패 청렴문화』 확산 추진	/ 32
19. 효율적 재정운영을 위한 계약심사 및 일상감사	/ 33
20. 행정의 투명성 제고를 위한 음부즈맨 기능 강화	/ 34

2015년도 주요성과와 반성

1. 주요성과

① 민선6기 1년차 성과도출

- 강원포럼(지방자치 20주년, 민선6기 평창군 지역발전) 개최 : '15. 7. 29.
 - 평창군 민선6기 1년 성과를 공유하고 평창군 지역발전을 위한 추진과제 도출을 위해 주민대표 및 전문가 의견 수렴
- 민선6기 공약사항 보고회 4회 실시 → 완료시까지 지속 관리
- 민선6기 읍면 건의사항 → 총169건(완료 89, 추진중 44, 불가 36)
- 군정시책설명회시 건의사항 → 총148건(완료 58, 추진중 57, 불가 33)

② 군정 발전을 위한 「정책과제」 개발·제안

- 정부·강원도·타시군 정책 동향, 국책연구원, 서울사무소 등 상시 모니터링
- 지역발전에 필요한 「정책과제」를 개발하여 소관부서에 제안
 - 남부권개발 연구용역 완료 → 15개 전략사업 발굴 → 국비 및 공모사업 신청(3개 사업, 17.3억원 확보)

③ 정부합동평가 우수상 수상

- 2015년도 정부합동평가 연계 도내 시군 종합평가 우수상 수상
 - 재정 인센티브(상사업비) 1.5억원 확보
- 군정평가 연계 실적관리 및 평가 대비 체제 구축 → 2년 연속 수상
 - 일반행정, 지역개발, 문화여성, 환경산림 등 4개 분야 우수등급

④ **평창군 정체성 확립을 위한 브랜드 재정비**

- HAPPY700브랜드 정비 및 매뉴얼 개정
- 어플리케이션 상에서 눈동이 캐릭터 디자인 추가 개발
- 평창군 브랜드의 다양한 홍보활동 및 향후 상품개발 등 기반 마련

⑤ **정부예산 확보 및 조기집행 우수상 수상**

- 2015년도 지방교부세 확보 : 162,872백만원
- 정부예산 확보 : 67개 사업 집중관리(보고회 5회, 인적자원 활용)
 - 2015년 확보액 121,279백만원
 - 조기집행 : 전국 및 강원도 우수 수상

⑥ **공공기관 청렴도 지수 상승**

- 국민권익위 발표 2014년도 4등급 → 2015년도 2등급으로 두단계 상승
- 전년도 7.14점보다 0.67점 높은 종합점수 7.81점 획득

2. 반성(미흡한 점)

① **집행부와 의회간 소통 미흡**

- 의원 간담회(정기, 수시)를 통한 원활한 소통 진행

② **홍보시스템 통합운영 시스템 미구축**

- 기획감사실, 문화관광과, 농축산과에 분산되어 있는 홍보창구에 대해 일원화 노력 부족 → 효율적 예산 운영 및 홍보효과 극대화

2016년도 목표와 추진방향

정책목표

군정비전 실현을 위한 정책개발 · 총괄 조정



중점추진전략

- 새로운 정책개발 및 군정평가 기능을 제고해 나가겠습니다.
- 글로벌 경쟁력 및 브랜드 인지도를 강화해 나가겠습니다.
- 재정확충과 재정효율화에 전력을 다하겠습니다.
- 공감을 이끌어 내는 참여형 홍보를 실시하겠습니다.
- 성과중심의 신뢰받는 공직문화를 선도해 나가겠습니다.

주요 달성 지표	주요 지표명	단위	2015년	2016년	2017년	2018년	2019년
	국비확보	억원	1,220	1,300	1,400	1,450	1,500
	조기집행	순위	3위 (강원도)	2위 (강원도)	2위 (강원도)	1위 (강원도)	1위 (강원도)
	정부합동평가연계 도내시군종합평가	순위	우수	우수	최우수	최우수	최우수
	종합청렴도 순위	등급	2등급	2등급	1등급	1등급	1등급
	공모사업선정	건수	24	25	25	26	26

1

평창군 + 강발연 간 협력사업 추진

<반복사업>

기획감사실 기획담당 : 류지웅(☎2211)

- ◆ 최근 급격한 정책환경의 변화에 대응하기 위해 강발연과 협력 체제를 강화하여 각종 올림픽관련 준비, 공모사업 참여, 논리적인 정책자료 지원, 국비지원 사업발굴 등 지역발전을 보다 앞당기는데 기여

□ 사업개요

- 출연금 : 50,000천원
- 협력사항
 - 맞춤형 정책지원서비스 제공
 - 효과적인 정책개발과 국비지원 사업 발굴을 위한 정책연구 지원
 - 정부·산하기관 공모사업 동향 분석자료 매월 제공
 - 군 요구 정책 연구과제 1건, 포럼·토론회 2회, 수시과제·정책메모 2건 수행
 - 평창군 전용 창구 개설(평창군 코디네이터 운영)
 - 일상적인 업무는 물론 연구제안, 자문 요청 등 평창군 관련 전 분야에 걸쳐 요구사항 One-Stop 처리

□ 추진상황

- 출연금(50,000천원) 2016년도 당초예산 확보

□ 추진계획

- 평창군 → 강발연 50,000천원 출연 : '16. 2월중
- 정책연구과제 선정 : '16. 2월한
 - ※ '15년도 과제 : 평창군 균형발전 방향과 추진전략
- 포럼(주제 : 민선6기 2년 주요성과와 과제) 개최 : '16. 7월한
 - ※ '15년도 주제 : 지방자치 20주년, 민선6기 평창군 지역발전

2

정부정책에 부응한 지역발전 전략 마련

<계속사업>

기획감사실 기획담당 : 류지웅(☎2211)

- ◆ 국가균형발전법 제7조의2에 따라 평창·영월·정선이 지역생활권 발전계획을 수립하여 동계올림픽 생활권의 공동발전을 위한 5개년 핵심사업 추진의 청사진을 제시하고, 주민들의 삶의 질 향상 및 행복추구에 이바지 하고자 함

□ 개요

- 추진과제 : 동계올림픽 생활권 발전계획 수립
- 추진전략 : 발전계획 수립에 따른 전략별 사업발굴을 통해 중앙부처 공모사업 신청 선정

□ 2015년 추진상황

- 생활권 구성(동계올림픽권역 평창·영월·정선)
 - ※ 생활권 구성 : 전국 56개, 강원도 6개
- 3개군 공동 「지역생활권 발전계획 수립 연구개발 용역」 완료
 - 평·영·정 3개군의 연계협력사업, 단독사업 추진에 따른 전략 포함
- 2015년 지역행복생활권 선도사업 최종 선정
 - 동(조양강)·서(평창강)강 농특산물 공동마케팅 사업(사업비 866백만원)

□ 향후계획

- 생활권 발전계획 수립을 통한 3개 분야 15개 연계협력사업 발굴
 - 투자우선순위 결정 및 재원조달방안 검토
- 지자체 간 협의를 통해 2018년까지 매년 2개 이상의 발굴사업 공모 신청
 - 16년도 2개의 사업 발굴 신청(2015. 12. 14.)
 - 청소년 드림꾸러미 사업(청소년 정체성 강화 프로그램 운영)
 - 동계올림픽생활권 맛따라 길따라 향토음식 관광자원화 사업
 - ※ 사업 선정 : 2016. 2월중

3

서울사무소의 효율적 운영

<계속사업>

기획감사실 서울사무소담당 : 김종은(☎2255)

- ◆ 군 현안에 대해 국회 및 중앙부처와의 협의·조정 역할 수행
- ◆ 국비확보 대상사업 상시관리 및 도와의 공조로 정부예산 반영률 제고
- ◆ 공모사업·사회공헌사업 파악·발굴

□ 정부예산 확보 등 현안해결을 위한 대정부·국회 전략적 대응

- 정부예산확보를 위한 전략적 대응
 - 기재부 예산실과의 인적네트워크 구축
 - 선택과 집중에 의한 핵심사업 정부예산 반영활동 전개
 - 예산심의 동향 파악 및 쟁점사업에 대한 신속 대응
- 국회와의 공조를 통한 지역예산 국회 추가(신규,증액)반영 추진
 - 국회의원(지역구·친평창) 및 보좌진과의 접촉을 통한 현안 공유
 - 상임위 및 예결위 여야간사를 통한 현안예산 건의활동 전개
 - ※ 여야정책위 및 예산조정소위 국회의원 집중공략
- 출향 공무원·보좌관과의 간담회 개최 : 서울, 세종
 - 지역발전 아이디어 발굴, 현안, 이슈 논의 및 해결방안 모색
- 타시도 지자체 서울사무소와의 연계협력 강화
 - 정부예산 확보 우수사례 벤치마킹 및 추진 동향 공유

□ 명품문화·관광도시 구현을 위한 공모·사회공헌사업 발굴

- 인터넷 및 인적네트워크 등을 통한 공모·사회공헌사업 발굴
 - 공모·사회공헌사업 동향파악 및 담당부서 이첩
 - 제안서 컨설팅 및 사전 협의 등을 통한 사업 선정율 제고

4

현안사항의 효율적 관리

<계속사업>

기획감사실 기획담당 : 류지웅(☎2211)

- ◆ 공약사항 및 지시사항(군수·부군수) 효율적 관리를 통한 실천력 강화
- ◆ 대·내외 주민과의 소통을 원활히 하고 상호 신뢰와 협력바탕으로 지역 발전 도모

□ 개 요

- 관리대상 : 공약사항 25개 이행과제 및 건의사항, 지시사항 추진실적
- 운영방법
 - 공약사항 : 분기별 추진상황 취합 및 자료분석 이후 보고회 개최
 - 지시사항 : 새울행정시스템 추진사항 입력 및 진척율 관리
 - 건의사항 : 분기별 추진상황 점검 및 건의자 회신

□ 2015년 추진상황

- 공약사항 : 5대 공약 25개 이행과제
 - 이행계획서 및 관리카드 작성, 분기별 보고회 개최(누적 4회)
- 지시사항 : 총 113건(군수 50, 부군수 63)
- 건의사항
 - 민선6기 군정 읍면방문 건의사항 : 169건(완료 89, 추진중 45, 불가 36)
 - 군정시책 설명회시 건의사항 : 148건(완료 58, 추진중 57, 불가 33)

□ 향후계획

- 공약사항 : 재점검 분석 후 가능 사업 집중 추진
 - 공약사항 분기보고 확행(분야별 미진사업 성과단소별 수시 보고)
 - 조기이행 독려 및 상시 점검, 장기추진 사업 지속적으로 관리
- 지시사항 : 당해연도 처리를 원칙(지속추진 사업 제외)
 - 추진독려 및 상시점검 : 분기별
 - 이행 부진 시 문제사업 중심의 토론회 개최
- 건의사항 : 분기별 추진독려 및 상시점검, 건의자 회신(읍면)
 - 추진 중 사업에 대해 추경 등 재원확보를 통해 조속히 해결
 - 많은 예산이 수반되는 중·장기사업 등은 예산확보계획을 수립하여 지속적으로 관리 추진

5

정부합동평가 대비 행정역량 강화

<반복 사업>

기획감사실 기획담당 : 류지웅(☎2211)

◆ 정부합동평가 연계 도내 종합평가에서 상위권을 유지하기 위하여 행정역량 강화 및 평가 전반에 대한 적극적인 참여 유도과 선제대응을 통해 '16년 평가에서 우수성과 달성

※ '14년 : 최우수 선정, 인센티브 3억 '15년 : 우수 선정, 인센티브(금액 미정)

□ 평가개요

- 근거 : 정부합동평가 결과(행자부), 시·군 종합평가 계획(강원도)
- 평가대상 : 강원도 18개 시·군
- 평가기준
 - 시·군별 VPS¹⁾ 정량입력실적(80점) : 9개 분야, 196개 세부지표
 - 평가준비 노력도(20점) : 교육참여율, 실적관리, 정성평가 등
- 평가방법 : 시부와 군부 분리, 평가점수 고득점 順
- 평가결과 : 우수 시·군 선정 7개(최우수 2, 우수 5)
 - 시부(3) : 최우수 1, 우수 2
 - 군부(4) : 최우수 1, 우수 3

□ 추진계획

- 세부지표별 추진실태 점검 및 독려 : 매월 1회
 - 목표대비 추진실적 관리로 부진실적 향상 및 자료누락 방지
 - 월별 실적 VPS 입력 확인 및 기한 내(익월 5일) 입력 독려
- 추진상황 보고회 개최 : 분기 1회
 - 부서별 실적분석 및 실적향상 대책 논의, 우수사례 발굴 등

1) VPS(Virtual Policy Studio) 정부합동평가시스템

6

군정 성과관리 및 평가계획

<반복 사업>

기획감사실 기획담당 : 류지웅(☎2211)

◆ 군정 주요시책 및 업무 등의 추진상황을 평가·환류 함으로써 군정의 통합성, 효율성, 책임성 확보

□ 평가개요

○ 근거

- 정부업무평가기본법 제18조(지방자치단체의 자체평가)
- 「평창군 성과관리 및 평가에 관한 규칙」

○ 평가기간 : '16. 1. 1. ~ 12. 31.(1년)

○ 평가대상 : 24개 부서(실과단소 16, 읍면 8)

○ 평가방법 : 군 자체평가

○ 평가결과 : 우수 부서 선정 12개(포상금 20,000천원)

- 실과단소(8) : 최우수 1, 우수 3, 장려 4
- 읍면(4) : 최우수 1, 우수 1, 장려 2

□ 추진상황

○ 외부 용역기관에 의한 평가방식을 군 자체평가로 전환 : '15. 1월

○ 성과관리 및 자체평가제도의 실질적 운영기반 마련

- 「평창군 성과관리 및 평가에 관한 규칙」 제정 : '15. 8월

□ 추진계획

○ 군정 종합평가 기본계획 수립 : '16. 1월

○ 군정 종합평가 평가지표 확정 : '16. 3월

○ 상·하반기 군정 종합평가 실시 : '16. 7월, '17. 1월

○ 군정 종합평가결과 우수부서 시상 : '17. 2월

7

공모사업 우수공무원 인센티브 지급

<반복 사업>

기획감사실 기획담당 : 류지웅(☎2211)

- ◆ 정부 및 산하기관의 공모사업에 선제적 대응전략을 마련하여 공모 선정율을 제고하고, 국도비 확보를 통해 지방재정 확충에 기여
- ◆ 공모사업 선정에 기여한 우수공무원에 대한 인센티브 제공으로, 공무원의 사기진작과 열심히 일하는 조직문화 조성

□ 개 요

- 평가대상 : 당해연도에 예산확정된 공모사업
- 평가기간 : '16. 1. 1. ~ 12. 31.(1년)
- 평가주체 : 정량평가(기획감사실), 정성평가(군정조정위원회)
- 보상종류 : 포상금(3,900천원), 인사가점(0.5이내), 해외배낭연수가점(5점)
- 지급대상 : 공모사업 선정에 기여한 공무원(담당, 담당자)

□ 추진계획

- 공모사업 우수공무원 보상계획 수립 : '16. 1월
- 공모사업 우수공무원 평가실시 : '17. 1월
- 평가결과 우수공무원 포상금 지급 : '17. 2월
 - ※ 최우수 1팀(100만원), 우수 2팀(각 70만원), 장려 3팀(각 50만원)
- 우수공무원 명단 통보(자치행정과) : '17. 2월
 - 인사가점 및 해외배낭연수 가점 반영

8 진부비행장 이전사업 추진

<신규 사업>

기획감사실 기획담당 : 류지용(☎2211)

- ◆ 진부면 상진부리 마을중앙에 위치하고 있는 진부비행장 이전사업을 추진하여 도시개발을 도모하고, '14.10월 국민권익위원회로 제기된 고충민원 해결

□ 민원개요

- 민원인 : 진부면 상진부3리 김만기외 336명
- 민원내용 : 진부면 상진부리 마을 중앙에 연간 1~2회 사용되는 헬기장이 위치하고 있어, 도시개발이 저해되고 통행에 불편을 주고 있어 이전 요구

【 진부비행장(G-417) 개요 】

- 행정구역 : 진부면 상진부리 280-6번지 일원
- 시설면적 : 16,254㎡(국방부 소유 10,152㎡, 평창군 소유 6,102㎡)
 - ※ 평창군 소유부지 무상 대부계약 체결('14.7.1 ~ '19.6.30)
- 지정연도 및 관할부대 : 1973년/ 육군 제36보병사단
- 용도지역 : 도시지역(제2종 일반주거지역)
- 이용정도 : 연간 2회 정도

□ 주요 추진상황

- 진부면 김만기외 336명 고충민원 제기(민원인→권익위) : '14. 10 .27.
- 고충민원 관련자료 및 의견제출(군→권익위) : '14. 11. ~ '15. 4.(3차)
 - 비행장 일대 군유지 현황, 고속철도노선 및 진부역사 건립계획 등
 - 비행장 이전 시 대체부지 제공의사 제출
- 진부비행장 폐쇄(이전) 기본방침결정 : '15. 5. 7.

- 고충민원 관련 현지 확인(권익위) : '15. 6. 4.
 - 대체후보지 답사 : 진부면 호명리 881-1번지(14,000m²)
 - ⇒ 사유지 비율이 높고(62%) 하천기본계획선에 저촉되어 부적합
- 조정서(안) 검토의견 제출 : '15. 6. ~ 7.(2차)
- 민·관·군 조정회의 개최 및 조정서 작성 : '15. 9. 17.
 - 참 석 자 : 신청인대표 김영구 외 2명, 평창 부군수, 권익위 상임위원, 육군 제36보병사단 부사단장
 - 조정내용 : '16. 12. 31.까지 진부비행장 이전 대체지 선정
- 진부비행장 이전 처리부서 지정(기획감사실 기획부서) : '15. 10. 6.
- 진부비행장 이전 대체후보지 현장조사 : '15. 11. ~ 12.

□ 향후 추진계획

- '16. 1월 : 진부비행장 이전을 위한 추진협의체 구성
- '16. 2월 ~ 6월 : 대체지 선정을 위한 타당성 검토용역 실시
 - ※ 용역비 50,000천원
- '16. 7월 : 대체지 선정 및 국방·군사시설 이전사업 승인 신청

9

지역투자 활성화를 위한 규제개혁

<계속사업>

기획감사실 규제개혁담당 : 김종근(☎2219)

- ◆ 불합리한 법령상 위임규제와 자치규제 발굴 및 정비를 통하여 기업현장 애로사항을 발굴 해소함으로써 지역 투자 활성화를 위한 기반조성
- ◆ 사전규제심사 강화를 통해 신설 규제 억제와 규제관리 내실화 도모

□ 사업개요

- 부처별 불합리한 지방규제개혁 사항(조례·규칙)
 - 국무조정실 확정 과제 26건 추진
- 법제처 '조례 규제개선 사례 100선'
 - 법제처 과제 수 54건, 지자체 자율선정 과제 15 건수
- 지자체 등록대상 규제 자율 정비 : 241건

□ 추진상황

- 불합리한 법령상 위임규제와 자치규제 발굴 및 정비
 - 등록규제 건수 : 현재 241건 * 규제건수 : 9건(등록 7건, 폐지 2건)
 - 국조실 확정 과제 건수 : 26건 * 정비 8건, 추진 중 18건
 - 법제처의 '조례 규제개선 사례 100선' : 15건 자율선정 * 일괄정비 111건 추진

□ 추진계획

- 중앙부처 규제개혁사항 건의(피해사례 중점 발굴)
- 강원도 3대 핵심규제 중 농지·산지분야 규제개혁 강화
- 사전 규제심사 강화(신설규제 억제)
- 지역경제 활성화를 위한 법규 정비 지속

10

국제 및 국내교류 활성화로 글로벌 경쟁력 강화

<계속사업>

기획감사실 기획담당 : 류지웅(☎2211)

◆ 2018 평창동계올림픽 성공적 개최와 국제 및 국내 교류 활성화를 통하여 글로벌 경쟁력 강화와 지자체간 공동협력체계 유지

□ 추진상황

- 국제교류 협약 지자체 : 3개국, 5개 도시
 - 일본 와카사정, 중국(안도현, 루저우시, 학산시) 미국 어번시
- 국내교류 및 행정협력
 - 서울특별시 관악구, 경기도 화성시, 인천광역시 연수구
 - 중부내륙중심권 행정협력회, 백두대간 광역행정협력회

□ 추진계획

- 국제교류
 - 우호협력 체결
 - 네덜란드 힐버섬시(부시장 평창방문 및 교류요청, '15. 10. 21.) : '16년중
 - 중국 안후이성 병부시(관내 특산품 수출협약, '15. 8월) : '16년중
 - 공무원 교환근무
 - 평창군 ↔ 중국 안도현 : '16. 4월 ~ 10월, 각 1명씩 상호과전
 - 일본 와카사정(격년제) : '16. 4월 ~ 10월, 1명 과전(산림과 이미진, 기선정)
 - 학교교류 : 봉평초(25명) 일본 와카사학원 교류차 방문('16. 8월 중)
- 국내교류
 - 백두대간 광역행정협의회 워크숍 참석('16년 하반기 - 영월군)
 - 중부내륙중심권 행정협력회 정기회 개최('16년 하반기 - 평창군)
 - 화성시와의 교류 추진
 - 상호간 공무원 요트 및 스키아카데미 추진(각 1회)
 - 장학관 입소(평창군 출신 대학생 2명)
 - 서울 관악구 및 인천 연수구와 교류 추진
 - 지역 대표축제(관악구민의 날, 연수능허문화제 등) 참석

11

고등학생 해외문화탐방 추진

<신규사업>

기획감사실 기획담당 : 류지웅(☎2211)

◆ 평창군 조례2)에 의거 국제화시대에 부응하는 인재 양성을 위해 관내 고교생을 대상으로 해외문화탐방 실시

□ 사업개요

- 사업기간 : 매년 7월 ~ 8월
- 대 상 자 : 관내 5개 고교(학생 20명, 교사 2명)
 - 평창고, 대화고, 봉평고, 진부고, 상지대관령고
 - 학생은 인원수에 비례, 교사는 학교별 순번을 정해 선정
- 방 문 지 : 우호교류협약 도시 3곳
 - 중국(길림성 안도현, 쓰촨성 루저우시), 일본(돗토리현 와카사정)
- 사 업 비 : 30,800천원

□ 추진상황

- 해외문화탐방 추진 계획 수립 : 2015. 12월
 - 운영방침 수립(대상자 선정 기준, 예산지원범위 등)

□ 추진계획

- 세부추진계획 수립 및 학교별 대상자 선정 : 2016. 5월한
- 2016년 해외문화탐방 추진 : 2016. 7월 ~ 8월
- 고교생으로 시범 실시하고 성과에 따라 초·중학생으로 확대

2) 평창군 국내·외 도시간 교류협력에 관한 조례 제8조(지원대상 및 범위)
 군수는 국내·외 도시의 교류 촉진 및 협력 증진이 필요한 경우 자체사업 계획을 수립하여 다음 각 호에 대하여 예산의 범위에서 필요한 소요경비를 지원 할 수 있다.

4. 청소년들의 글로벌 인재 육성을 위한 견학 등

12

HAPPY700 브랜드 및 눈동이 캐릭터 활성화

<계속사업>

기획감사실 기획담당 : 류지웅(☎2211)

- ◆ 우리군의 BI(Brand Identity)³⁾를 인지도 측면, 그간의 홍보 및 각종 수상실적, 타 자치단체와의 차별성 등을 종합적으로 고려하여 "HAPPY700"을 평창군의 메인 브랜드로 일원화 관리
- ◆ 눈동이 캐릭터를 각종 축제 및 관광안내에 활용하여 홍보 활성화

□ 개 요

- 사업기간 : 2016년 1월 ~ 12월
- 사업량 : 브랜드 오남용 사례 개선, 홍보물품 제작
- 사업비 : 80,000천원

□ 2015년 추진상황

- 브랜드 오남용 실태조사 완료
- 평창군 정체성 확립을 위한 HAPPY700 매뉴얼 재정비 완료
 - 체계적인 매뉴얼집 개발로 평창군 브랜드의 차별화된 이미지 관리
- 평창군 정체성 확립을 위한 눈동이 캐릭터 응용디자인 개발 완료
 - 브랜드 강화 및 이미지 제고를 위해 캐릭터 디자인을 현실성 있게 추가 개발 및 매뉴얼 정비
- 각종 홍보물품 제작 시 브랜드 및 캐릭터 이미지 사용

□ 향후계획

- 브랜드 오남용 사례 개선
 - 문화관광과, 도시주택과 등 사업부서와의 협의 후 오남용 사례 보완
- 평창군 브랜드의 차별화된 이미지를 새롭게 표상하고 활용을 통하여 다양한 홍보 활동 수행
- 눈동이 캐릭터를 각종 축제 및 관광안내에 활용 홍보하고 상품 개발 등 기반 마련

3) B.I.(Brand Identity) : 제품의 특성을 시각적으로 디자인하고 상징화 기호하여 대외 경쟁력 강화 및 차별화를 꾀하는 이미지 통일화 작업

13

안정적 투자재원 확충 및 재정관리

<계속 사업>

기획감사실 예산담당 : 이시균(☎2212)

◆ 재정여건의 어려움 속에서 정부예산 확보 및 자주재원 확충을 위한 교부세 확보와 효율적인 재정관리 노력

□ 추진계획

○ 전략적 정부예산 확보

- 목표액

· '16년 : 1,150억원 ⇒ '17년 : 1,300억원 ⇒ '18년 : 1,400억원

* '16년 확보액 1,227억원(목표액대비 6.7% ↑)

· 신규사업 발굴 및 현안사업 정부부처 예산안 반영

· 중앙부처 중장기계획 및 업무계획 분석, 사업발굴(1월 ~ 2월)

· 발굴사업의 타당성 논리 개발 및 사전절차 이행(3월 ~ 4월)

· 선택과 집중에 의한 분야별 핵심사업 반영활동 전개(5월 ~ 8월)

· 국회의원과 공조를 통한 국회 추가 반영(9월 ~ 12월)

○ 자주재원 확충을 위한 교부세 확보

- 보통교부세 제도개선 과제 발굴 및 건의

· 기준재정수요액 산정방식 신규항목 발굴 등

- 지역현안 및 국가시책수요(올림픽) 등 특별교부세 최대 확보

· 동계올림픽 준비사업에 대한 특별교부세 확보 노력 총력

○ 재정집행 및 관리강화

- 재정조기집행 지속 추진

· 총예산 대비 상반기 55% 이상 집행

* '15년 : 목표대비 101.8% 집행, 전국 및 강원도 군 단위 우수

- 채무 적정 발행 및 관리('15년 말 272억원)

· 동계올림픽 준비사업으로 인한 부족재원에 대해 '17년까지 적정규모의 채무발행('16년 : 190억원, '17년 : 80억원)

· 예산대비 채무비율은 25% 이내로 유지 관리

- 이월·불용 최소화를 위한 집행상황 추적 관리

· 분기별, 1억원 이상 투자사업

14

책임과 집종의 효율적 예산운영

<계속 사업>

기획감사실 예산담당 : 이시균(☎2212)

◆ 예산의 계획적·효율적 운영을 통해 재정운영의 투명성과 책임성 제고

□ 추진계획

○ 선택과 집종의 효율적 예산편성

- 주요 재정사업에 대한 평가 실시(7월)
 - 사업부서 자체평가 및 예산부서 확인·점검, 평가결과 예산반영
- 민간보조금 예산편성 원칙 엄격 적용
 - 총액한도제('16년 : 193억원) 운영, 무분별한 운영비 편성 지양
- 예산의 성과관리 강화
 - 사업예산제도를 토대로 한 성과계획서 작성, 예산편성 및 중기 재정계획 수립시 반영(6월)

○ 계획적 재정운용의 실효성 확보

- “재원대책 없는 세출확대 없다”는 재원연계 지출원칙 강화
 - 신규사업 추진, 기존사업 예산 확대 필요시 우선적으로 해당 부서 지출절감계획 마련
- 중기지방재정계획과 예산의 연계성 강화
 - 2016 ~ 2020년(5개년도) 재정계획 수정 보완(1월)
- 재정 투자심사 강화
 - 예산편성, 국고보조금 신청 기초자료로 활용(연 4회)

○ 지방재정 구조개혁

- 성과예산과 병행한 유사·중복사업 통·폐합 등 재정낭비 요인 제거
 - 복지, 문화, 관광, 농업 등 분야별 분석 후 결과 '17년 예산 반영
- 재정분석 내실화
 - 25개 지표(건전성, 효율성, 노력도)에 대한 분석 실시, 문제점 보완 개선(연 2회)

15

소통과 공감을 이끌어 내는 참여형 홍보

<반복사업>

기획감사실 홍보담당 : 장연규(☎2221)

- ◆ 2018동계올림픽 개최지로서의 위상정립을 위한 대내외 홍보 강화
- ◆ 군민과 함께하는 맞춤형 홍보로 군민 역량 결집

□ 사업개요

- 사업기간 : 2016년 연중
- 중점 추진사항
 - 군민과 함께 열어나가는 군정 홍보 역량 강화
 - 평창 브랜드 및 군정이미지 제고를 위한 홍보
 - 다양한 매체 활용으로 군민 소통 역량 강화

□ 추진계획

- 군민과 함께 열어나가는 군정 홍보 역량 강화
 - HAPPY700 군정(수화)방송 및 월간지 평창이야기 운영
 - 현관 멀티비전 및 전광판 이용 군정소식 및 홍보영상 송출
 - 군민기자 평창이야기 취재 활동 지원
- 평창 브랜드 및 군정이미지 제고를 위한 홍보
 - 홍보영상물(5개 언어 : 국·영·중·일·러) 국내외 방송광고 및 국제행사시 활용
 - 도·시군 해외 특집방송 제작 및 공동 해외홍보사업 추진
 - 중국방송사(인민망, NTD 등) 배너 및 영상광고 제작·송출
- 다양한 매체 활용으로 군민 소통 역량 강화
 - 방송사(KBS원주, 원주MBC, G1강원민방, CJ헬로비전 등), 라디오(MBC, TBN 등) 캠페인
 - 신문·잡지, 인터넷 배너, 옥외 광고물 등 이용 군정 홍보

<반복사업>

기획감사실 홍보담당 : 장연규(☎2221)

- ◆ 우리군 소식지인 월간 「HAPPY700 평창이야기」 전 부수를 평창군 모든 가정에 우편으로 배달함으로써 군민들의 알권리를 충족시키고 군정 홍보 효과를 높이고자 함

□ 사업개요

- 평창군 소식지 발행 : HAPPY700 평창이야기, 매월 1일 발간
 - 군정소식 홍보, 미담사례 전파, 주요관광지 및 축제 소개
 - 동계올림픽 및 굿-매너평창 문화시민운동 붐 조성
 - 유관기관 협조사항 전파

□ 추진상황

- 평창이야기 발간부수 : 22,000부
- 배부방법
 - 평창군민(20,500부) : 매월 1일 읍면 이·반장을 통한 직접 배부
 - 출향군민(1,000부) : 매월 1일 우편 발송
 - 청사(본청, 읍면), 터미널(500부) : 매월 1일 배부

□ 추진계획

- 소식지 전 부수 우편 배부
- 소요예산 : 194,480천원(2016년도 당초예산 편성)
 - 인쇄비 : 110,000천원
 - 우편 배송비 : 84,480천원

17

열심히 일하는 공직풍토 조성

<계속 사업>

기획감사실 감사담당 : 박형숙(☎2217)

◆ 일을 많이 하면 징계 받는다는 인식을 불식시키고 적극적인 업무수행 과정에서의 경미한 잘못은 최대한 관용 조치하되 소극행정·무사안일 공무원에 대해서 무관용 원칙 적용

⇒ 열심히 일하는 공무원이 우대받는 공직문화 조성

□ 사업개요

○ 관행적 비위 행위의 근절을 위한 자체감사 실시

- 기본과 원칙을 중시하는 읍·면 종합감사 : 3개 읍·면
- 취약분야 비리예방을 위한 특정감사 실시 : 2개 분야
- 수시 공직감찰로 열심히 일하는 공직 분위기 조성

○ 「적극행정 면책제도」 실시

- 적극적 업무수행 과정에서의 경미한 잘못은 최대한 관용 조치
- 「소극행정·무사안일」에 대해서는 무관용 원칙, 가중 처벌

○ 열심히 일하는 공무원 발굴·포상 ⇨ 감사결과 반영

- 예산절감, 시책창안, 창의적 업무수행 등 군정 기여도가 높은 공무원

□ 추진계획

○ 자체감사 및 적극행정 면책제도 운영계획 수립 : 2016. 1월중

○ 읍·면 종합감사 실시(2016년 상반기 중) : 평창읍, 미탄면, 방림면

○ 취약 분야 특정감사(연간 2회) : 보조금 집행, 각종 인·허가 처리 실태

○ 취약 시기 공직기강 감찰 강화 : 수시

<계속 사업>

기획감사실 감사담당 : 박형숙(☎2217)

- ◆ 공직사회의 부패 방지와 비위예방을 위해서는 청렴문화를 확산하고 조직구성원이 모두 동참하는 것이 중요
- ◆ 반부패 청렴시책이 조직의 문화로 정착되도록 지속적으로 추진하고 내부 공직자 청렴 의식 제고 시책 추진

* 국민권익위원회 공공기관 청렴도 측정 결과 : 2014년도 4등급(7.14점) → 2015년도 2등급(7.81점)

□ 사업개요

- 전 직원 청렴교육 의무 이수제 : 5시간/연간
- 공직비리 예방을 위한 「자율적 내부통제」 추진
 - 청백-e 시스템, 자기진단표 점검
- 비위행위자에 대한 청렴 교육 강화 : 10 ~ 15시간/연간
 - 행동강령 및 청렴의무 위반자 : 주의·훈계(10H), 징계(15H)
- 청렴의식 제고를 위한 자체감사 결과의 홈페이지 공개
 - 처분일로부터 2개월 이내 / 종합감사·특정감사 등

□ 추진계획

- 청렴교육 의무 이수제 추진계획 시행 : 2016. 1월
 - 이수 대상, 시간, 교육방법, 복지점수 부여, 추가시간에 관한 사항
- 청백-e 시스템 모니터링 결과 조치 : 계속(월별·분기별)
- 청렴문화 정착을 위한 직장교육 실시 : 상·하반기 각 1회(4시간)
- 공직자 청렴서약서 징구 : (부)기관장 취임 시 또는 5급 승진 임용 시
 - 대상 선정은 기관 전체에 미치는 파급력 및 솔선수범의 필요성 등을 감안하여 정무직 및 5급 이상 공직자로 대상 선정

19

효율적 재정운동을 위한 계약심사 및 일상감사

<계속 사업>

기획감사실 감사담당 : 박형숙(☎2217)

- ◆ 위법·부당한 비정상적 사업 집행을 사전에 방지하여 업무의 적정성과 예산집행의 효율성 제고

□ 사업개요

○ 계약심사 및 일상감사 운영 기준

구분	계약심사	일상감사
대상 사업	1. 일반공사 2억 이상, 전문공사 1억 이상 2. 용역 3천만원 이상 3. 물품 2천만원 이상 4. 계약금액 5억원 이상 공사의 설계변경금액 (2회 이후 설계변경의 경우 누적금액)이 계약금액의 10퍼센트 이상 증가하는 경우	1. 예산 총액이 10억원 이상으로 군민 전체에 영향을 미치는 정책 업무 2. 계약심사에 해당하는 업무 3. 예산관리업무 가. 5천만원 이상 전용 나. 5천만원 이상 예비비 집행 다. 지방채 발행 4. 교부결정금액 1억원 이상 보조금 지원 5. 50명 이상 참여 워크숍, 연찬회, 세미나 개최

□ 추진계획

- 평창군 계약심사 및 일상감사 운영 계획 : 2016. 1월중
- 「평창군 일상감사 운영 규정」 일부개정 추진 : 2016. 1월 중
 - 대상 사업 중 다른 제도와 사전검증 절차가 중복되는 경우와 불명확한 용어의 사용으로 혼동을 야기하는 경우 등 미비점 개선
- 일상감사 및 계약심사 우수사례 선별 및 전파 : 매 분기 1회
- 원가계산은 공인된 자료와 기준에 따라 심사
- 건설공사장 등은 현장방문을 통한 합리적 조정
- 예산 사정의 이유로 부당하게 감액 설계되지 않도록 심사
- 지역경제 활성화를 위한 중소기업제품 적극 활용(관내→도내→전국)

<신규 사업>

기획감사실 감사담당 : 박형숙(☎2217)

- ◆ 지역 내 고충민원에 대한 민생 관련 현장의 각종 여론과 불편사항을 수렴하여 합리적인 해결 방안 모색
- ◆ 행정에 대한 실질적인 민간 감사 기능을 강화하여 감사행정의 투명성과 공정성 제고

□ 사업개요

- 평창군 군민감사관 선정 및 위촉
 - 읍·면장의 추천을 받아 각 읍·면별 1명씩 총 8명 위촉(임기 2년)
 - ※ 2016년은 기존에 위촉된 도민감사관의 임기 만료 시까지 활용
- 해당 읍·면의 고충민원에 대한 조정 및 중재 참여
 - 민원인이 동의할 경우 조사 과정에 군민감사관 입회하여 민원인의 입장에서 공정한 민원조사 활동이 이루어질 수 있도록 지원
- 읍·면 종합감사에 민간감사자로 참여하여 감사행정의 투명성 제고
 - 읍·면 종합감사 결과에 대한 감사실무심의회에 입회하여 감사부서의 부당한 감사결과 처리 방지를 위한 민간감사자로 참여

□ 추진계획

- 평창군 군민감사관 운영 규칙 또는 규정의 제정 : 2016. 3월
 - 고충민원 조정 및 중재, 읍·면 종합감사 참여 및 지원 근거 마련
- 고충민원에 대한 조정 및 중재 참여 : 수시(민원인이 동의할 경우)
- 읍·면 종합감사 감사실무심의회 참여 : 3회(평창, 미탄, 방림)

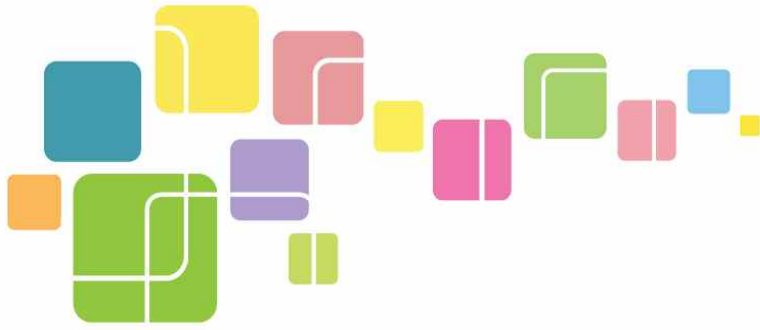

2016년도

| 군정업무계획

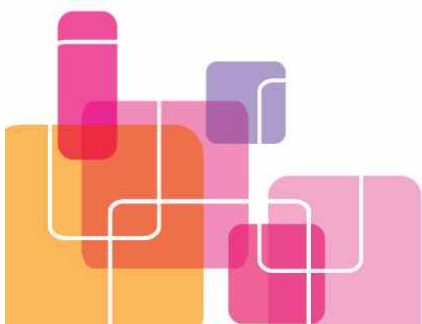

문화관광과



문화관광과

□ 2015년도 주요성과와 반성	/ 39
□ 2016년도 목표와 추진방향	/ 41
I. 문화인프라 기반구축	
1. 문화올림픽 명품거리 조성사업	/ 42
2. 평창문화원 건립	/ 43
3. 정명화 거장 클래식 공원(가칭) 조성사업	/ 44
4. 대관령 도서관 건립	/ 45
5. HAPPY700 평창시네마 운영 활성화	/ 46
II. 관광인프라 기반구축 및 관광객 수용태세 마련	
1. 평창올림픽 힐링체험파크 조성(미로숲 공원)	/ 47
2. 명품관광마을 조성(웰컴투 동막골 영화세트장 활용)	/ 48
3. 노람뜰 녹색치유 및 레포츠단지 조성사업	/ 49
4. 평창송어종합공연 체험장 건립	/ 50
5. 마하생태관광 10대모델사업 마무리	/ 51
6. 관광지 조성계획 변경 및 소규모 관광지 개발 용역	/ 52
7. 관광안내시스템 구축사업 추진(특구)	/ 53
8. 문화관광해설사 운영	/ 54
9. 온·오프라인 병행, 관광정보서비스 매체 확충	/ 55
10. 단체관광객 유치여행사 인센티브제 시행	/ 56

11. 협력 네트워크를 활용한 홍보사업 추진 / 57

12. 외국인 관광객 유치 전담여행사 지정·지원 / 58

Ⅲ. 문화올림픽 실현을 위한 준비 내실화

1. 오대산 자연명상마을 / 59

2. 효석문화예술촌 조성사업 / 60

3. 효석광장 조성 / 61

4. 전통민속상설공연장 건립 / 62

5. 평창 겨울연희 대축전 개최 / 63

6. 평창군 축제 선진화 전략 / 64

Ⅳ. 주민과 함께 하는 다양한 문화 행사 개최

1. 강원예술제 행사추진 / 66

2. 「사임당, The Herstory」 드라마 제작 지원 / 67

3. 작은도서관 조성사업 / 68

4. 독서문화 진흥사업 / 69

5. 공·사립 작은도서관 운영 활성화 / 70

Ⅴ. 전통문화의 계승과 발전

1. 평창 아라리 문화마을 조성사업 / 71

2. 월정사 전시관 건립 / 72

3. 황병산 사냥민속놀이 체험관 건립 / 73

4. 오대산 사고 전시관 건립 / 74

2015년도 주요성과와 반성

1. 주요성과

① 신규사업 및 계속사업 예산확보를 통한 문화관광산업 기틀마련

- 8개 신규사업 164억원 확보
 - 문화올림픽 명품거리조성(22억), 평창문화원건립(18억), 대관령 도서관 건립(24억), 올림픽 힐링체험파크조성(35억), 동막골명품관광마을조성(20억) 등
- 7개 계속사업 732억원 확보
 - 오대산자연명상마을(295억원), 노람뜰 녹색치유 및 레포츠단지조성(96억), 효석문화예술촌(100억), 평창송어종합공연체험장(80억), 전통민속상설공연장(55억) 등

② 평창 문화관광 홍보·마케팅 기반 마련

- 한국관광공사에서 선정한 베스트 그릇 1위, 메밀음식테마거리 공모사업 선정(2015년 전국3개소), CNN 대한민국 50선 선정 등 관광홍보를 위한 지속적인 이슈 창출
- 한국관광공사, (주)모두투어(MOU 체결), SBS 등과 협력사업 추진
- 올림픽 특선메뉴(10선) 개발 및 홍보를 통해 올림픽 유산 마련
⇒ 강원도 시군 관광시책평가 최우수기관 표창

③ 축제위원회 전문성 강화를 통한 실질적인 주민소득 증대

- 평창효석문화제 방문객 60만명 유치 및 문화체육관광부 우수축제 3년 연속 선정
⇒ 문화올림픽 실현을 위한 대표 콘텐츠 육성 가능성 확인
☞ 2017년 최우수축제 도약의 발판 마련
- 축제 112일간 개최(7개축제, 170만명 유치)를 통해 관광소득 850억원 효과
- 축제 기반시설 조성을 통해 안정적인 기반구축 및 평창페스티벌 축제의 발전 가능성 확인

2. 반성(미흡한 점)

① 수석테마공원, 전통민속상설공연장, 평창송어종합공연체험장 등 역점사업의 추진 미흡

⇒ 2015년 12월까지 사전 행정절차를 완료하고, 수석테마공원 및 평창송어 종합공연체험장은 2016년 1월 설계용역 착수, 전통민속상설공연장은 2016년 1월 공사계약 체결 등 2016년 초 공사를 착공하여 2017년까지 준공

② 메르스 발생에 따른 관광사업체 지원 대책 소홀

⇒ 우리군 관광객 유치실적에 높은 비중을 차지하고 있는 휴양림, 리조트 등 주요관광지의 관광객이 최대 37%의 감소하는 등 메르스로 피해가 심각하였으나 관광객 유치 증대를 위한 효율적 대처 미흡

2016년도 목표와 추진방향

정책목표

올림픽과 연계한 문화관광 인프라 확충 극대화



중점추진전략

- 문화인프라 기반 구축
 - 관광인프라 기반구축 및 관광객 수용태세 마련
 - 문화올림픽 실현을 위한 준비 내실화
 - 주민과 함께하는 다양한 문화 행사 개최
 - 전통문화의 계승과 발전
-

I. 문화인프라 기반구축

1 문화올림픽 명품거리 조성사업

<신규사업>

문화관광과 문화예술담당 : 박용호(☎2251)

- ◆ 평창동계올림픽이 지향하는 문화올림픽 성공개최를 위하여 문화올림픽 명품거리를 조성하여 올림픽 붐조성 및 균형발전을 견인하고 주변 관광 자원과 연계한 지역경제활성화 도모

□ 사업개요

- 위 치 : 평창군 평창읍 종부리 996-8번지 일원
- 총사업비 : 2,200백만원(국비 1,100, 군비 1,100)
- 사업량 : 올림픽과 문화가 함께하는 명품거리 4.8km 조성
- 사업기간 : 2016년 ~ 2017년(2년)

□ 추진상황

- 국토부 공모사업 “지역수요 맞춤형지원사업 신청서” 제출 : 2015. 2. 25.
- 국토부 공모사업 최종설명회 : 2015. 5. 8.
- 국토부 공모사업 “지역수요 맞춤형지원사업” 선정 : 2015. 5. 15.
- “지역수요 맞춤형지원사업” 자체투융자 제출 : 2015. 7. 30.
- “지역수요 맞춤형지원사업” 지역개발사업구역 지정 심의회 : 2015. 12. 18

□ 추진계획

- 문화올림픽 명품거리 조성사업 기본구상 및 실시설계 용역 : 2016. 2월
- 문화올림픽 명품거리 착공 : 2016. 5월
- 문화올림픽 명품거리 준공 : 2017. 6월

2

평창문화원 건립사업

<신규사업>

문화관광과 문화예술담당 : 박용호(☎2251)

◆ 평창동계올림픽이 지향하는 문화올림픽 성공개최를 위해 지역문화발굴 및 발전을 위한 평창문화원의 역할이 증대되고 있어, 문화원 신축을 통해 다양한 문화자원 발굴 가속화 및 주민 문화향유 공간 확보

□ 사업개요

- 위 치 : 평창군 평창읍 종부리 596-4
- 총사업비 : 1,800백만원(국비 720, 군비 1,080)
 - 다목적실, 회의실, 전시실, 사무실 등
- 사업량 : 평창문화원 신축(800㎡, 지상 2층)
- 사업기간 : 2016년 ~ 2017년(2년)

□ 추진상황

- 평창문화원 신축계획 수립 : 2015. 3. 2.
- 2016년도 지역발전특별회계 예산편성 자료제출(문화원) : 2015. 3. 6.
- 강원도 문화예술과 방문 예산협의 : 2015. 4. 9.
- '문화시설 확충 및 운영' 사업 예산확보 : 2015. 10. 27.

□ 추진계획

- 공유재산관리계획 심의 : 2016. 3월
- 실시설계 착공 및 준공 : 2016. 5월 ~ 8월
- 건축 착공 및 준공 : 2017. 3월 ~ 12월

3

정명화 거장 클래식 공원(가칭) 조성사업

<신규사업>

문화관광과 문화예술담당 : 박용호(☎2251)

- ◆ 정몽구 재단의 후원으로 방림면 계촌마을이 전국 유일의 '클래식마을'로 선포되었고, 매년 클래식 페스티벌 개최를 계획하고 있어, 정명화 거장 클래식 공원(가칭)을 조성하여 지속가능한 예술마을로 조성하고자 함.

□ 사업개요

- 위 치 : 방림면 계촌리 1520-4번지 일원
- 총사업비 : 1,000백만원('16년 500백만원, '17년 500백만원)
- 사업량 : 예술공원조성 1식
 - 부지매입(5,233㎡) : 350백만원
 - 소공연장 3개소, 운동·편의시설, 조형물, 조경수 식재 등(650백만원)
- 사업기간 : 2016년 ~ 2017년(2년)

□ 추진상황

- 클래식세상 계촌마을 축제 마을선포식 : 2015. 5. 2.
 - ※ 정몽구재단, 한국종합예술학교, 평창군
- 계촌초 '별빛오케스트라' 마스터클래스 교육 : 2015. 3월 ~ 11월(진행중)
- 계촌마을 클래식 축제 : 2015. 7. 10. ~ 7. 12.
- 정명화 거장 클래식 공원(가칭) 조성계획 검토 : 2015. 7월 ~ 9월
- 사업부지 관련 한국자산공사 협의 : 2015. 10월 ~ 11월

□ 추진계획

- 부지매입 : 2016. 1월 ~ 3월
- 기본 및 실시설계용역 : 2016. 4월 ~ 6월
- 공사착공 및 준공 : 2016. 8월 ~ 2017. 6월

4

대관령 도서관 건립

<신규사업>

문화관광과 도서관담당 : 여정은(☎2817)

- ◆ 독서인구의 저변확대 및 고령화 시대를 대비한 평생교육시설 확충과 다목적 문화 공간 확보

□ 사업개요

- 위 치 : 평창군 대관령면 대관령로 81(구 소방차고)
- 사업량 : 공공도서관 신축 1동, 767㎡(지하1, 지상3)
- 사업기간 : 2016년 ~ 2017년
- 사업비 : 2,400백만원(국비 1,600, 도비 120, 군비 680)
(건축 2,000백만원, 집기 및 도서구입400백만원)

□ 추진상황

- 제3차 지방재정 도 투자사업심사 조건부 승인 : 2015. 7. 22.
- '문화시설 확충 및 운영' 사업 200백만원 예산확보 : 2015. 10. 27.

□ 추진계획

- 공유재산 관리계획 심의 : 2016. 3월
- 건축설계 공모 : 2016. 5월
- 건축설계 : 2016. 6월 ~ 9월
- 건축공사 착공 : 2017. 3월
- 건축공사 준공 : 2017. 12월

5

HAPPY700 평창시네마 운영 활성화

<역점사업>

문화관광과 문화올림픽담당 : 이영숙(☎2571)

- ◆ HAPPY700 평창시네마 운영 활성화를 통한 군민 문화향유 기회 확대 및 삶의 질 향상 기여
- ◆ 평창군과 영화관수탁운영자(작은영화관 사회적협동조합)가 협력하여 작은영화관 성공사례 창출 및 지역민의 사랑을 받는 문화시설로 운영

□ 사업개요

- 위 치 : 평창군 용평면 장평리 374(용평복지회관 2층)
- 사업면적 : 456.42m²(지상2층 증축)
- 사업규모 : 상영관 2개관 99석, 매표소, 매점 등
- 운영방법 : 민간위탁운영(작은영화관 사회적협동조합)

□ 추진상황

- 작은영화관 공사 착공 및 준공 : 2015. 5. 28. ~ 10. 24.
- 수탁운영자 선정 및 협약체결 : 2015. 9. 8.
- HAPPY700 평창시네마 개관 : 2015. 12. 22.

□ 추진계획

- 저렴한 관람료 책정 및 운영(2D 5,000원, 3D 8,000원)
- 문화바우처 가맹점 등록, 저소득층 영화관람 지원
- 연중무휴, 매일 4 ~ 6편 개봉영화 동시 개봉 추진
- 영화관 근무인력 지역주민 고용 유도 및 일자리 창출 지원
- 효율적인 마케팅 및 홍보 추진(영화알림 서비스, 단체관람 유치 등)
- 수탁운영자 협의, 문화복지 사업 추진
- 투명한 운영관리(매월/연말 결산보고) 및 안전관리(손해보험, 배상 책임보험, CCTV운영, 직원 교육 등) 철저

Ⅱ. 관광인프라 기반구축 및 관광객 수용태세 마련

1 평창올림픽 힐링체험파크 조성 (미로숲 공원)

<신규사업>

문화관광과 관광개발담당 : 김경숙(☎2542)

- ◆ 노산근린공원, 수석테마공원, 마하생태관광지, 청옥산 육백마지기 등과 연계한 역사와 생태녹색 관광이 어우러지는 체험체류형 관광자원을 개발하여 남부권 관광거점 마련

□ 사업개요

- 위 치 : 평창읍 중리 211(노산근린공원 內 위치)
- 예 산 액 : 3,500백만원(국비 1,750, 도비 525, 군비 1,225)
 - ※ '16년 : 640백만원(국 200, 도 60, 군 380) 부지매입비 240백만원 포함
- 사 업 량 : 친환경 미로숲 공원 조성 15,000m², 산책(진입)로 조성 1.5km
- 사업기간 : 2016년 ~ 2017년(2년)

□ 추진상황

- 제주 김녕미로공원 등 벤치마킹 : 2015. 2월
- 전문가 초청 자문회의 : 2015. 3. 26., 3. 30. / 제주 메이즈랜드 기획·설계자
- 유제광 외 3명(조성계획 및 추진방향 검토)
- 남부권 개발 연구용역 완료 : 2015. 4월
- 사업추진 기본계획 수립 : 2015. 8월
- 미로숲 공원 사업부지(중리 212, 6,030m²) 감정평가 : 2015. 8월

□ 추진계획

- 평창올림픽 힐링체험파크 조성 기본계획 용역 : 2016. 4월까지
- 지방재정투융자 심사, 부지매입 등 행정절차 이행 : 2016. 6월까지
- 기본 및 실시설계 용역 : 2016. 9월까지
- 사업 착공 및 준공 : 2016. 10월 ~ 2017. 6월

2

명품관광마을 조성 (웰컴 투 동막골 영화세트장 활용)

<신규 사업>

문화관광과 관광개발담당 : 김경숙(☎2542)

- ◆ '05년 조성된 웰컴 투 동막골 촬영지는 너와집, 굴피집 등 1940~50년대의 강원도 산골마을 재현한 곳으로, 영화 및 드라마 촬영지로 각광받고 있으나,
- ◆ 브랜드가치 저하로, 현재 관광객 수가 줄고 있어, 세트장인근 폐광지역을 활용하고 기존 세트장에 다양한 관광요소 도입으로 지속가능한 관광지 육성

□ 사업개요

- 위 치 : 미탄면 율치리 산50-2, 산54
- 예 산 액 : 2,000백만원(국비 1,000, 도비 300, 군비 700)
※ '16년 : 860백만원 (국 430, 도 129, 군 301)
- 사 업 량 : 동막골 영화재현 세트장 환경정비, 바람굴 정비, 소공원 조성 등
- 사업기간 : 2016년 ~ 2017년 (2년)

□ 추진상황

- 영화세트장 조성, 편의시설 설치 : 2004년 ~ 2014년
- 건물 15동(너와집 7, 굴피집 2, 억새집 5, 초가집 1), 화장실, 우물, 대장간 등
- 영화, 드라마 제작 : 2005년 ~ 2014년
- 영화 4편[웰컴 투 동막골('05년), 된장('10년), 손님('14년), 무서운 이야기('15년)]
드라마 2편[왕의 얼굴('14년), 육룡이 나르샤('15년)]
- 남부권 개발 연구용역 완료 : 2015. 4월
- 도유림 교환 협의요청 : 2015. 8월

□ 추진계획

- 기본 및 실시설계 용역 : 2016. 5월까지
- 사업 착공 및 준공 : 2016. 6월 ~ 2017. 6월

3

노람뜰 녹색치유 및 레포츠단지 조성

<계속 사업>

문화관광과 관광개발담당 : 김경숙(☎2542)

- ◆ 중부내륙권 광역관광개발사업의 일환으로 유명수석산지인 평창군 수석브랜드 및 노산근린공원, 바위공원, 평창강 등 인근자원을 활용, 차별화된 힐링문화공간 조성
- ◆ 인근 관광자원(장암산, 노산근린공원, 바위공원 등)을 연계한 다양한 관광상품 개발로 집중 체류형 관광산업 육성 및 지역경제 활성화 도모

□ 사업개요

- 위 치 : 평창읍 중리 15-3번지 일원
- 예 산 액 : 9,600백만원(국비 3,890, 도비 1,167, 군비 4,543)
※ 기 확보 : 6,000백만원(국 2,138, 도 641.4, 군 3,220.6)
- 사 업 량 : 부지면적 35,782㎡
- 사업내용 : 수석테마공원, 장암산 등산로 정비, 명사십리(바위공원) 정비, 녹색휴양공원 조성
- 사업기간 : 2013년 ~ 2017년(5년)

□ 추진상황

- 부지조성 및 매입 : 2013. 4월 ~ 2014. 7월
- 장암산 등산로 정비공사 추진중 : 2015. 8월 ~ 2016. 4월
- 명사십리공원 정비사업 설계용역 완료 : 2015. 11월
- 녹색휴양공원 조성사업 설계용역 : 2015. 10월 ~ 2016. 1월
- 노람뜰 수석테마공원 설계용역(건축분야) 입찰공고 : 2015. 12월

□ 추진계획

- 녹색휴양공원 및 명사십리(바위공원)공원 준공 : 2016. 6월까지
- 노람뜰 수석테마공원 설계용역(건축분야) : 2016. 5월까지
- 노람뜰 수석테마공원 전시설계 및 제작설치 추진 : 2016. 3월 ~ 2017. 7월
- 노람뜰 수석테마공원 공사 추진 : 2016. 6월 ~ 2017. 10월

4

평창송어종합공연 체험장 건립

<계속 사업>

문화관광과 관광개발담당 : 김경숙(☎2542)

- ◆ 송어축제와 연계한 문화관광시설 확충을 통한 축제 활성화 도모
- ◆ 문화올림픽 실현을 위한 동계올림픽 배후도시 문화예술 인프라 구축

□ 사업개요

- 위 치 : 진부면 하진부리 337-2일원
- 예 산 액 : 8,000백만원(국비 4,000, 도비 1,200, 군비 2,800)
※ 기 확보 : 5,250백만원(국 2,625, 도 787.5, 군 1,837.5)
- 사 업 량 : 부지면적 22,007m², 층수 지하1층/지상1층, 연면적 2,800m²
- 사업기간 : 2014년 ~ 2017년(3년)

□ 추진상황

- 공연장 건립 타당성 및 기본구상 용역 완료 : 2014. 1월
- 사업부지 매입 완료 : 2014. 10월
- 사업부지 현황측량 : 2015. 7월
- 설계용역 계약심사 및 일상감사 : 2015. 8월
- 사업계획 최종 주민의견수렴 간담회 : 2015. 10월
- 건축설계 제안공모 진행 및 건축설계 용역 계약 : 2015. 10월 ~ 12월

□ 추진계획

- 건축 기본 및 실시설계 용역 추진 : 2015. 12월 ~ 2016. 4월
- 건축사업 착공 및 준공 : 2016. 5월 ~ 2017. 10월

5

마하생태관광 10대모델사업 마무리

<계속 사업>

문화관광과 관광개발담당 : 김경숙(☎2542)

- ◆ 환경보전과 생태녹색관광을 연계한 품격있는 생태관광지 정착
- ◆ 민물고기생태관, 어름치마을, 백룡동굴을 잇는 생태관광 벨트화

□ 사업개요

- 위 치 : 미탄면 마하리 일원(마하생태관광지)
- 예 산 액 : 1,000백만원(국비 500, 군비 500)
- 사 업 량 : 생태관광활성화를 위한 기반시설 조성 및 프로그램 운영
- 사업기간 : 2015. 6월 ~ 2016. 12월

□ 추진상황

- 기반시설 조성
 - 도선 수리, 안전수칙 표지판, 세족장 비가림시설 설치 : 2015. 8월
 - 백룡동굴 수위측정시스템 구입 및 설치 : 2015. 12월 ~ 2016. 1월
- 생태프로그램 운영
 - 어름치마을 생태체험축제 및 야간예술공연프로그램 : 2015. 8월
 - 홍보활동 : 하나투어 관광홍보전 참가, 지하철 및 온라인 광고, 팸투어 5회 실시
 - 과학생태실험교실 시범운영 : 2015. 10월 ~ 11월(2회)

□ 추진계획

- 백룡동굴 방문자 센터조성(2층 규모, 240m²) : 2016. 1월 ~ 12월
- 민물고기생태관 안내데스크 조성, 영상관 기계 교체 : 2016. 4월까지
- 다국어 종합관광안내도 및 영상콘텐츠 개발 : 2016. 6월까지
- 백룡동굴 캐릭터 및 기념품 개발 : 2016. 4월까지
- 과학생태실험교실 운영 인력양성교육 : 2016. 6월까지

6

관광지 조성계획 변경 및 소규모 관광지 개발 용역

<신규 사업>

문화관광과 관광개발담당 : 김경숙(☎2542)

- ◆ 우리군 균형발전을 위해 읍면별 관광개발전략 수립, 군민의 삶의 질 향상과 지역경제 활성화 도모
- ◆ 평창읍의 수석테마공원 및 힐링체험파크, 미탄면의 마하생태관광지, 방림·대화면의 특화된 관광개발 시책 발굴 용역 추진

□ 사업개요

- 위 치 : 평창, 미탄, 방림, 대화면 일원
- 예 산 액 : 80백만원(군비)
- 사 업 량 : 평창읍 노산공원, 미탄면 마하생태관광지 조성계획 변경
각 1식 방림·대화면 학술용역 각 1식
- 사업기간 : 2016. 1월 ~ 12월

□ 사업내용

- 노산근린공원·마하생태관광지 조성계획 변경 용역(40백만원)
 - 수석테마공원·평창올림픽 힐링체험파크 조성사업 공원조성계획 반영
 - 백룡동굴 방문자센터 및 마하캠핑장 신설사업 관광지 조성계획 반영
- 방림·대화면 관광개발 연구용역(40백만원)
 - 중부내륙권 광역관광 개발사업의 일환으로, 방림면 사업 기본구상 및 추진전략 수립
 - 대화면 지역자원을 활용한 차별화된 관광전략 수립

□ 추진계획

- 군관리계획(공원) 및 관광지 조성계획 변경 추진 : 2016. 1월 ~ 6월
- 방림·대화면 관광개발 연구용역 추진 : 2016. 1월 ~ 6월

7

관광안내시스템 구축사업 추진(특구)

<계속사업>

문화관광과 관광마케팅담당 : 박서우(☎2574)

- ◆ 올림픽대비 관광안내센터 시설확충과 유도표지판 정비로 올림픽 도시의 관광수용태세를 확립하기 위함.

□ 사업개요

- 사업기간 : 2015 ~ 2017년(3년)
- 총사업비 : 1,436백만원(국 718, 도 215, 군 503)
 - * 총사업비 4,120백만원(도 2,060, 도 618, 군1,442)
- 사업내용
 - 관광안내센터 신축(2동) 및 리모델링(1동)
 - 관광안내표지판 정비(120개소)

□ 추진상황

- 군 종합관광안내센터 리모델링 실시설계용역 준공 : 2015. 12. 17.
- (구)대관령휴게소 신축 실시설계용역 중지 : 2015. 12. 21.

□ 문제점

- 신축부지 부적정 주민여론으로 2016 당초예산(시설비) 군비 전액 삭감
- 관광안내표지판 정비사업, 2016 당초예산 군비 전액 삭감

□ 추진계획

- 실시설계용역 중지 및 부지 재검토
- 관광안내표지판(군전역) 정비 ⇒ 하반기 추진 검토

8

문화관광해설사 운영

<반복사업>

문화관광과 관광마케팅담당 : 박서우(☎2574)

- ◆ 지역을 찾는 관광객과 촉매제 역할을 하는 문화관광해설사의 해설 역량 강화로 관광서비스 질을 향상시키고자 함.

□ 사업개요

- 배치장소 : 효석문학관, 월정사 등 유적지, 군 전체 해설
- 운영인원 : 17명 * 2016년 3명 추가 확보 예정
- 주요역할 : 단체 관광객 위주의 요청에 의한 관광자원 해설
- 사업내용 : 신규·보수교육, 활동비·교육비·환경개선 지원

□ 추진상황

- 관광객을 위한 해설서비스 지원활동 : 연평균 활동일수 : 110일
- 역량강화를 위한 자체교육 : 스토리텔링 심화과정, 63시간(9회차)

□ 추진계획

- '16년 신규 해설사 확보 : 3명, 3월중 모집공고
- 활동 애로사항 개선 간담회 개최 : 상·하반기 각 1회
- 자체 스토리텔링 대회 개최 : 9월
 - 강원도 관광스토리텔링대회(10월) 대표해설사 선발
- 해설 역량강화를 교육 프로그램 강화 운영
 - 스피치 교육 : 56시간(9회차), 20,000천원
 - SNS 활용능력 교육 : 35시간(5회차), 2,500천원

9

온·오프라인 병행, 관광정보서비스 매체 확충

<계속사업>

문화관광과 관광마케팅담당 : 박서우(☎2574)

- ◆ 개별관광객 증가와 수요층 다양화 등의 트렌드 변화에 대응하기 위한 관광홍보물 제작·배포와 온라인을 매체로 한 관광정보 제공 서비스 매체 확보와 서비스 질 개선을 위함.

□ 사업개요

- 관광홍보물 제작·배포 : 14종, 500,000부
 - * 2015년 : 11종, 459,100부 제작·배포
 - 국문 : 수도권 잠재고객 대상 홍보
 - 영·중·일문 : 외국인 개별관광객 대상 배포
 - * 서울지역 주요 관광안내소, 팸투어 등 행사용
- 문화관광포털사이트 전면 개편 추진 : 다국어 기능 확대

□ 추진상황

- 관광지도 MAP형 개편 추진 : 디자인·편집·번역 완료
- 문화관광포털사이트 전면 개편(국문·영문) : 2016. 1월 준공

□ 추진계획

- 계절별·테마별 관광정보지 및 관광지도 제작·배포 확대
 - 외국인 개별관광객 대비, 다국어 기능 보장
- 문화관광포털사이트(국문·영문) 오픈 및 활성화, 일문·중문편 제작
 - 최신 마케팅적 요소를 가미한 검색방식 반영
 - 타 기관(관광공사 등)과 연계한 모바일 홍보 이벤트 주기적 추진
- SNS(블로그, 트위터 등) 매체를 활용한 홍보 채널 다양화
 - 관광공사 블로거, 외국인 대상 블로거 등 팸투어 추진

10

단체관광객 유치여행사 인센티브제 시행

<신규사업>

문화관광과 관광마케팅담당 : 박서우(☎2574)

- ◆ 내·외국인 단체관광객을 유치한 여행사에게 인센티브 제공함으로 인해 여행상품 가격인하로 이어져 관광객 모객 능력을 확대하기 위함.

□ 사업개요

- 사업비 : 30,000천원
- 사업기간 : 공고일 ~ 예산소진시까지
- 지원대상 : 우리군에 내·외국인 단체관광객을 유치한 등록여행사
- 운영방법
 - 지원조건 공고, 적합여부 사전 서류심사, 사후 증빙서류 확인 후 지급
- 지원조건
 - 숙박, 유료관광지 경유 여부와 타시군 형평성 고려한 기준마련

□ 추진상황

- 지급근거 마련 : 평창군 관광진흥조례 개정(2015. 7. 10.)

□ 추진계획

- 주요 리조트 등의 협력여행사 운영상황 파악 : 2월
- 타시군 공고 동향 파악 : 3월
- 운영방법 지원조건 등 공고 : 4월

11

협력 네트워크를 활용한 홍보사업 추진

<신규사업>

문화관광과 관광마케팅담당 : 박서우(☎2574)

- ◆ 한국관광공사 등 관광분야 전문기관, MOU여행사, 관내 주요 리조트, 행정협력회와 공동 협력 홍보사업 추진으로 예산절감, 효과 극대화, 상호 WIN-WIN의 목표 추구

□ 추진상황

- 한국관광공사 협력사업 추진
 - 음식테마거리관광활성화(공모)사업 공동 추진
 - 베스트그곳과 한국관광100선 온라인 홍보 지원
- (주)모두투어(MOU여행사)
 - 관광주간 특별프로그램 공동기획·상품 운영
 - * 2015 가을 관광주간 : 요리하는 PD 이옥정과 함께하는 평창 요리인류
 - 국내여행사 팸투어 공동 추진 : 3회
- 행정협력회 협력사업
 - 중부내륙중심권 행정협력회(6개 시군) : 매년 300백만 * 2016년 의장시군
 - 관광마케팅협의회(6개 시군) : 매년 150백만원

□ 추진계획

- 한국관광공사(올림픽TF팀, 강원지사) : 예산지원 및 홍보사업 구상
 - * 1차 간담회 : 2015. 12. 23, 한국관광공사(원주)
- (주)모두투어(MOU여행사) : 관광주간 등 평창여행상품 공동기획·운영
- 관내 리조트·호텔(5개소) 마케팅팀 협력 ⇒ 공동 협력사업 모델 발굴
 - * 1차 간담회 : 2015. 12. 10, 켄싱턴플로라호텔
 - * 2차 간담회 : 2016. 1월중, 보광휘닉스파크
- 한국철도공사(관광사업본부) : KTX개통대비, 협력방안 모색

12

외국인 관광객 유치 전담여행사 지정 · 지원

<신규사업>

문화관광과 관광마케팅담당 : 박서우(☎2574)

- ◆ 중국, 동남아를 주 시장으로 하는 인바운드 여행사 중 우리군 송객 실적이 우수한 전담여행사 지정, 지원으로 외국인 관광객 유치사업 적극 시도하고자 함.

□ 추진상황

- 전담여행사 - (주)신천지여행사 * 평창군 소재 여행업등록
 - 중국 웨이보 평창관광홍보 전용 블로그 운영 : 4,930천원/3개월
 - 스키 + 겨울축제 상품 판매 지원 : 온라인 홍보비, 기념품 지원
 - * 평창송어축제, 대관령눈꽃축제 코스를 포함한 상품 구성 판매로 약 800여명 예상

□ 추진계획

- 전담여행사의 평창상품 구성과 판촉 지원 확대
 - 중국 웨이보 블로그 지속 운영 : 연간 19,720천원
 - Google 등 외국인의 주 이용 검색루트를 활용한 온라인 홍보 지원
 - 서울 + 평창(효석문화제 중심) 상품 공동 기획 시도
 - 상품 판촉물 제작지원, 중국 현지 여행박람회 공동참가
 - 중국 이외 동남아 지역을 대상으로 한 시장 확대
 - 중국 수출 한류드라마 촬영지역 상품구성 시도
 - * 최고의 커플(삼양대관령목장 등) : 후난위성TV 방영
- 일본 전담 여행사 협력체계 확보 : 롯데관광개발(주)(잠정)
 - 강원도와 일본 관광객 유치를 위한 MOU체결 : 2015. 9. 3.
 - 일본 ↔ 동해 크루즈 전세기 상품 정상 운영시 평창 경유방안 협력

Ⅲ. 문화올림픽 실현을 위한 준비 내실화

1 오대산 자연명상마을

<계속사업>

문화관광과 문화예술담당 : 박용호(☎2251)

- ◆ 2018평창동계올림픽 효과 극대화를 위한 배후지역 관광인프라 구축
- ◆ 현대인의 웰니스 트렌드 증가 추세에 대비한 명상산업 관광상품화

□ 사업개요

- 위 치 : 평창군 진부면 동산리 24번지 일원
- 총사업비 : 29,525백만원(국비 11,457, 도비 5,255, 군비 12,813)
※ 2016년 사업비 : 3,400백만원(국비 1,000, 도비 720, 군비 1,680)
- 사업량 : 명상센터 등 총 20동 건축(건물 연면적 10,670㎡)
- 사업기간 : 2013년 ~ 2017년(5년)

□ 추진상황

- 오대산 자연명상마을 조성 추진계획 수립 : 2012. 3월
- 군관리계획 결정(변경) 강원도 승인(용도지역 변경) 2015. 9월
- 군관리계획 결정(변경) 평창군 승인 고시 : 2015. 10월
- 문화재 발굴조사 완료 : 2015. 10월
- 기반시설공사, 책임감리 계약 및 착공 : 2015. 10월

□ 추진계획

- 건축허가 및 관련 인·허가 승인 : 2016. 2월
- 건축공사 및 부대공사 착공 : 2016. 3월
- 건축 및 토목공사 준공, 명상마을 개관 : 2017. 12월

2

효석문화예술촌 조성사업

<역점사업>

문화관광과 문화올림픽담당 : 이영숙(☎2571)

- ◆ 올림픽 개최도시이자 우리나라 현대 단편문학의 백미인 소설 '메밀꽃 필 무렵'의 배경지인 봉평에 소설 속 배경을 모티브로 한 효석문화예술촌 조성
- ◆ 세계 속에 한국 문학을 알리고 문학적 감성을 향유할 수 있는 4계절 테마 관광지로 조성

□ 사업개요

- 위 치 : 강원도 평창군 봉평면 창동리 일원(봉평문화창작지구내)
- 대상면적 : 35,491m²(생가마을17,985m², 효석광장 17,506m²)
- 사업기간 : 2015년 ~ 2017년
- 총사업비 : 10,000백만원(국비 5,000, 도비 1,500, 군비 3,500)
- 세부내용

세부사업	주요내용
근대장터거리	- 효석문화예술촌 입구, 게이트 조형물, 관리사무소, 근대장터거리(잡화상, 의류상, 메밀국수집, 소머리국밥집 등) 조성
모던문학체험물	- 1920~30년대 시대상과 이효석의 모던 문학적 감성을 체험할 수 있는 음악다방, 와인방, 흑백영상관, 북카페 등 조성
문학창작물	- 소설 속 배경을 전시한 큐브형 트리탑과 킬러콘텐츠 구성(소설 산책, 개살구, 들, 산 등을 현실화)
테마형경관조성	- 4계절 계절꽃등 식재 자연경관, 사색 공간, 테마길 조성 - 야간조명연출 : 메밀꽃터널(LED), 메밀꽃밭(LED) 등
효석광장	- 이효석 문화콘텐츠로 특화된 다목적 광장조성, 효석문화제 프로그램과 연계 및 주민 소통의 공간으로 조성

□ 추진상황

- 효석문화예술촌 실시계획 용역 : 2015. 5월 ~ 7월
- 효석광장 조성 설계용역 : 2015. 7월 ~ 12월
- 효석문화예술촌 건축설계공모 : 2015. 9월 ~ 11월(* 작품 1개 접수로 재공모)

□ 추진계획

- 효석문화예술촌 조성 건축설계 재공모 : 2015. 12월 ~ 2016. 1월
- 효석문화예술촌 조성 설계용역 : 2016. 2월 ~ 2016. 4월
- 건축허가 등 제반사항 추진, 공사착공 및 준공 : 2016. 4월 ~ 2017. 5월

3

효석광장 조성

<역점사업>

문화관광과 문화올림픽담당 : 이영숙(☎2571)

- ◆ 효석문화예술촌 조성사업의 일환으로 이효석 문화콘텐츠로 특화된 상징성 광장 조성을 통해 관광객 및 주민 편의 제공
- ◆ 봉평면 소재지 종합정비사업 및 평창효석문화제, 이효석문학관 등 주변 관광 시설과 연계한 다목적 공간 조성

□ 사업개요

- 위 치 : 봉평면 창동리 396-3 외 1필지 * 구)봉평중·고
- 대상면적 : 효석광장 17,506㎡
- 사업기간 : 2015년 ~ 2016년(특구사업)
- 총사업비 : 1,000백만원(국비 500, 도비 150, 군비 350)
- 기본구상
 - 공간테마 및 컨셉 : 이효석 달빛광장
 - 구역별 세부내용

구역	세부내용
산책로(전나무길)	- 산책로 입구 교문 디자인 및 안내표지판·야간조명·벤치 설치
메인 광장	- 과거 봉평중·고등학교를 회상하는 공간연출 (학교 책걸상, 사진 전시 등) - 달을 형상화한 조명 설치, 광장 조성 - 메밀꽃을 연상시키는 백색연출 수종 식재(구절초, 산철쭉 등)
농특산물 판매장과 연계한 다목적 공간	- 쉼터 및 다목적 휴식광장 조성 - 그늘을 위한 나무 식재 및 벤치 설치

□ 추진상황

- 효석문화예술촌 조성 기본내용 협의(문체부 특구기획단) : 2015. 5월
- 구)봉평고등학교 철거공사 추진 : 2015. 7월 ~ 8월
- 효석광장 조성 기본 및 실시 설계용역 : 2015. 7월 ~ 12월

□ 추진계획

- 효석광장 조성공사 추진 : 2016. 3월 ~ 2016. 6월

4

전통민속 상설공연장 건립

<역점사업>

문화관광과 문화올림픽담당 : 이영숙(☎2571)

- ◆ 2018 평창동계올림픽 대비 한국의 전통문화를 알리는 문화올림픽 자원으로 활용
- ◆ 문화복합공간과 연계한 문화관광상품 자원화 및 지역경제 활성화 도모

□ 사업개요

- 위 치 : 평창군 용평면 장평리 380-2
- 사업면적 : 공연장 1동, 연면적 2,330㎡(지상 2층, 705평)
- 사 업 비 : 5,500백만원(국비 1,800, 도비 540, 군비 3,160)
- 사업기간 : 2013년 ~ 2017년

□ 추진상황

- 상설공연장 건립계획 수립 : 2013. 6.
- 건축 및 관련용역 실시설계 : 2013. 7. ~ 2015. 10.
- 건축인허가 등 관련인허가 완료 : 2015. 10. ~ 2015. 12.
- 계약심사(도) 및 일상감사 : 2015. 12.

□ 추진계획

- 공사 계약의뢰, 착공 및 준공 : 2015. 12. ~ 2017. 6.

<준공 후 상설공연장 운영계획>

- 평창 겨울연희 대축전 개최(올림픽특구사업)
- 문화올림픽 공연 행사장소로 활용(올림픽 기간 중 상설공연장)
- 지속적인 전통민속 문화행사 개최
 - 8읍면 민속보존회 전통민속 육성 프로그램
 - 전통민속 상설 공연 프로그램 운영(강원도 사업 신청, 연중 운영)
- 국립청소년수련원 연계, 수련원 프로그램 속 전통민속 체험 프로그램 도입
- 주민 다목적 용도로 시설 이용

5

평창 겨울연희 대축전 개최

<역점사업>

문화관광과 문화올림픽담당 : 이영숙(☎2571)

- ◆ 올림픽을 계기로 평창을 찾을 국내외 방문객에게 우리 문화를 제대로 느낄 수 있도록, 가장 한국적이며 올림픽 유산으로 남길 수 있는 콘텐츠 개발
- ◆ 올림픽 윈터페스티벌과 연계하여 올림픽 봄조성 및 축제 경쟁력 강화

□ 사업개요

- 사업기간 : 2015년 ~ 2018년 * 2015년 사업 (2016년 1월 추진)
- 장 소 : 윈터페스티벌 행사장 * 향후 상설공연장
- 총사업비 : 1,682백만원 (국비 841, 도비 252, 군비 589)
※ 2015년 200백만원, 2016년 402백만원, 2017년 360백만원, 2018년 720백만원
- 사업내용
 - 유네스코 등재 무형유산 초청공연, 농악공연, 창작연희 경연, 주민참여 프로그램, 전통 연희 교육 및 민속문화 체험 프로그램 등

- 2015년 세부 사업내용 -

- 길놀이 퍼레이드
- 초청공연
 - 김덕수, 남상일, 오정해 등 국악계 A급 연주자와 전문 연희단체 초청공연
 - 전문연희단체 : 한올림, 청배, 유희, The 광대, 도담도담, 일렉사물, 노니
- 평창 지역 주민 참여 공연
 - 평창 지역 전통문화 보존회, 지역주민으로 구성된 예술단체 공연
 - 전통문화 보존회 : 평창 둔전평 농악단, 황병산 사냥놀이, 평창 아라리 보존회
 - 지역주민 예술단 : 평창 무공해 밴드, 평창지역 비보이팀, 봉평중학교 핸드벨 등
- 체험 및 교육프로그램 (한국종합예술학교 전공자 프로그램 운영)
 - 스케이트 (인라인), 쏫스키 등 겨울놀이, 스포츠와 전통연희 문화의 체험 등
 - 상모 돌리기 (12발 포함), 버나 돌리기, 탈춤추기 (외사위, 겹사위)
 - 설피 제작 및 체험

□ 추진상황

- 겨울연희 콘텐츠 구성 협의(전통연희단체총연합회) : 2015. 9월 ~ 10월
- 평창 겨울연희 대축전 추진계획 수립 : 2015. 10월
- 협약식 체결 (평창군-(사)한국전통연희단체총연합회) : 2015. 11월

□ 향후계획

- 보조금 교부 및 평창 겨울연희 대축전 개최 : 2015. 12월 ~ 2016. 1월

7

평창군 축제 선진화 전략

<반복사업>

문화관광과 관광올림픽담당 : 김영호 (☎2541)

- ◆ 지역축제 경쟁력 강화 및 관광산업 육성
- ◆ 2018 평창동계올림픽을 대비한 축제 품질 향상
- ◆ 평창군 관광활성화를 위한 핵심동력으로 축제 활용 강화

□ 사업개요

- 대상축제 : 7개 축제
- 소요예산 : 3,658백만원(예상)
 - 국비 664백만원, 도비 400백만원, 군비 2,594백만원
- 추진주체 : 지역축제위원회

□ 추진상황

- 효석문화제 2년 연속 문화체육관광부 우수축제 지정
- 2015년 관광객 170만명 유치(직접 파급효과 850억원)
- 축제 프로그램개발을 위한 컨설팅 : 5개 축제
- 전문가 육성을 위한 축제아카데미 운영
- 평창군축제지원조례 제정
- 올림픽 윈터페스티벌 추진단 구성(전문가 3명)

□ 추진계획

- 평창군축제위원회 구성(2016년 1월)
- 평창군축제협회 구성(2016년 1월)
- 평창군축제 평가단(모니터링) 운영(2016년 1월)
- 올림픽 윈터페스티벌 세계화를 위한 위원회 구성(2016년 2월)
- 평창군 축제 선진화 8대전략 추진강화

① 축제 행정지원 강화

⇒ 축제보조금 축소 및 사업비 전환(郡집행), 행정지원단 구성(읍·면장) 축제안전대책 지원(읍·면 기술직 공무원 배치)

② 축제 목표제 운영

⇒ 축제별 장기계획(5년) 수립(2017년 효석문화제 최우수축제 도약, 2017년 평창 송어축제 강원도 우수축제 등), 축제별 관광객 목표제 운영(연도별 실행지표 설정)

③ 축제위원회 전문성 강화 및 활성화

⇒ Governance(행정 + 전문가 + 지역주민) 형태의 위원회 구성, 문화 관광 기관과 업무협약(MOU), 평창군축제협회 활성화(전문가육성)

④ 축제 프로그램 품질 개선

⇒ 축제 사전심사 강화(100일전 계획제출), 아름다운 축제장 조성(몽골 텐트 등 지양), 문화예술공연 지양

⑤ 주민참여 시스템 강화

⇒ 축제후원회(자원봉사단) 육성 의무화, 1기관단체 1프로그램 운영

⑥ 지역경제 중심의 축제운영

⇒ 축제경영시스템 구축(축제에 경영 도입), 지역관광자원 홍보 마케팅 강화, 축제를 통해 지역관광산업 육성(축제의 본질에 충실)

⑦ 축제 유산만들기 강화

⇒ 축제장을 연중 관광자원으로 활용(축제장 활용도 및 축제 경영시스템), 올해의 관광(축제)대상제 운영(평가단 구성, 인센티브) 축제를 통해 관광자원(유산) 재생산

⑧ 올림픽 대비 축제 고급화 추진

⇒ 평창군 축제 전략을 양(量)보다 질(質)로 변환(관광객수 보다 만족도 중심), 로컬푸드 참여 확대, 축제 3대악 제로화(안전사고, 불친절, 민원), 축제별 헌장제정(비전 제시), 축제 종사자 수준 향상

▶ 2016년은 평창군 축제 품질혁신의 해 ⇒ 실질적인 올림픽 대비

IV. 주민과 함께 하는 다양한 문화 행사 개최

1 강원예술제 행사추진

<신규사업>

문화관광과 문화예술담당 : 박용호(☎2251)

- ◆ 평창동계올림픽이 지향하는 문화올림픽 개최를 위해 강원예술제를 유치하여 문화예술 다양성 및 볼거리를 확보하고, 지역축제와 연계하여 관광객 유치를 통한 지역경제활성화 및 군민문화향유 증진 도모

□ 사업개요

- 행사기간 : 2016년 9 ~ 10월경(평창페스티벌 축제와 연계)
 - ※ 동계올림픽 대비하여 2016년 ~ 2018년(3년) 연속개최 추진
- 총사업비 : 200백만원(군비 50백만원, 강원도예충 150백만원)
- 장 소 : 평창읍 일원
- 사업내용
 - 전시행사(강원사진전, 한중사진교류전, 미술특별전, 시화전)
 - 공연행사(강원무용제, 강원연극축전, 강원음악회)
 - 경연행사(강원국악경연대회, 강원주부가요제)

□ 추진상황

- 강원예술제 관련 강원도예충과 업무협약 : 2015. 5월
- 강원예술제 보조금 지원 협의 : 2015. 9월
- 강원예술제 지원계획 수립 : 2015. 10월

□ 추진계획

- 제54회 강원예술제 운영방안 협의 : 2016. 2월 ~ 5월
- 제54회 강원예술제 개최 : 2016. 9월 ~ 10월

2

「사임당, The Herstory」 드라마 제작 지원

<신규사업>

문화관광과 문화예술담당 : 박용호(☎2251)

◆ <대장금>의 주인공이자 한류스타인 이영애씨의 드라마 복귀작 「사임당, The Herstory」의 촬영을 강원도내에서 대부분 진행함에 따라 드라마 제작지원을 통해 관내 주요관광지 촬영 유치로 홍보효과 극대화

□ 사업개요

- 사업명 : 「사임당, The Herstory」 제작지원
- 제작기간 : 2015. 8월 ~ 2016. 5월(방영시기 2016. 7월경)
- 지원액 : 150백만원(도비50백만원, 군비100백만원)
 - ※ 드라마 총제작비용 300억원
 - ※ 강원도 본청(4.5억원), 평창(1억원), 춘천(1억원), 정선(1억원), 강릉(3억원)
- 대표배우 : 이영애, 송승헌
- 방송사 : SBS
- 제작사 : 그룹에이트

□ 추진상황

- 「사임당, The Herstory」 제작지원 제안서 접수 : 2015. 6월
- 「사임당, The Herstory」 제작지원 계획 수립 : 2015. 7월
- 「사임당, The Herstory」 제작지원 MOU체결 : 2015. 7월 13일
- 주요관광지(30여개) 촬영요청 및 업무협약 : 2015. 8월 ~ 12월

□ 추진계획

- 제작사 협약 및 보조금 지원 : 2016. 1월
- 관내 주요관광지 드라마 촬영 세부내용 협의 및 지원 : 2016. 1월 ~ 7월

3

작은도서관 조성사업

<신규사업>

문화관광과 도서관담당 : 여정은(☎2817)

- ◆ 지역주민의 지식정보 접근성 보장을 위해 공공시설 유휴공간을 리모델링하여 작은도서관으로 활용
- ◆ 일상생활에서 쉽게 이용할 수 있는 생활밀착형 도서관 문화형성 및 지역별 지식 불균형 해소

사업개요

- 위 치 : 용평면 경강로 1694 용평어린이집
- 사업내용 : 유휴시설(10월 이후) 리모델링 작은도서관 조성
- 사업기간 : 2016. 10월 ~ 12월
- 사 업 비 : 100백만원(국비70, 군비30)

추진상황

- 국비확보 : 2015. 10. 27.

추진계획

- 리모델링 설계 : 2016. 10월
 - ※ 용평어린이집 신축 이전(2016. 10월)이후 사업진행
- 공사 및 집기, 사무기기, 전산프로그램 구입 : 2016. 11월 ~ 12월
- 도서구입 정리 : 2016. 12월

4

독서문화 진흥사업

<계속사업>

문화관광과 도서관담당 : 여정은(☎2817)

- ◆ 생활공간 가까이에서 누구에게나 독서 및 평생교육의 기회를 제공하여 자기계발 및 독서문화 활성화에 기여

□ 사업개요

- 사업명 : 독서문화진흥사업
- 사업내용 : 독서행사추진, 이동도서관 및 다양한 프로그램 운영
- 사업기간 : 2016. 1월 ~ 12월
- 사업비 : 42백만원(군비)

□ 추진상황

- 관내 숨겨진 강사 발굴을 위한 모집 및 선발: 2015. 11월 ~ 12월

□ 추진계획

- 독서관련 행사 추진 : 4월, 9월, 방학기간
 - 소요예산 : 17백만원
 - 독서회(1~12월), 도서관 주간(4월), 독서의 달(9월), 독서교실(방학중)
- 이동도서관 운영 : 2016. 1월 ~
 - 매월 6개소
 - 대화도서관 3개소, 진부도서관 2개소, 봉평도서관 1개소
- 다양한 문화강좌 프로그램 운영 : 2016. 1월 ~
 - 소요예산 : 25백만원
 - 군립도서관 3개관 35강좌 운영

5

공 · 사립 작은도서관 운영활성화

<계속사업>

문화관광과 도서관담당 : 여정은(☎2817)

- ◆ 문화소외지역의 평등한 도서관 문화서비스 제공
- ◆ 생활공간 가까운 곳에서의 새로운 정보와 문화교류 제공

□ 사업개요

- 대 상 : 3개소[공립(꿈여울도서관),사립(눈마을도서관, 행복한도서관)]
- 사업내용 : 운영 및 보조금 지원
- 사업기간 : 2016. 1월 ~ 12월
- 사 업 비 : 80백만원(군비)

□ 추진계획

- 꿈여울 도서관 운영 : 2016. 1월 ~
 - 소요예산 : 45백만원
 - 인건비(기간제1명), 도서구입(분기별), 독서진흥 및 프로그램 운영(매월)
 - 작은도서관 운영비 및 도서구입비 지원 : 2016. 1월 ~
 - 눈마을도서관 보조금 지원 : 30백만원
 - 도서구입비 지원 : 5백만원(눈마을도서관, 행복한도서관)
- ※ 현장실사를 통한 운영실적에 따른 사립도서관 2개관 차등배분

V. 전통문화의 계승과 발전

1 평창아라리 문화마을 조성사업

<신규사업>

문화관광과 문화예술담당 : 박용호(☎2251)

◆ 평창아라리의 발상지인 미탄면 창리 일원을 문화마을로 조성함으로써 문화자원을 활용한 지역의 개발과 활성화에 기여

□ 사업개요

- 위 치 : 평창군 미탄면 창리 일원
- 총사업비 : 1,000백만원(국비 400, 도비 180, 군비 420)
 - ※ 2016년 사업비 : 500백만원(국비 200, 도비 90, 군비 210)
- 사업량 : 문화마을 조성
 - 평창아라리 체험관 조성
 - 평창아라리 시민극 개발
 - 문화마을 아카데미 컨설팅, 지역 문화해설사 양성
- 사업기간 : 2016년 ~ 2017년

□ 추진상황

- 2016년 문화특화지역 조성사업 확정 : 2015. 4. 21.

□ 추진계획

- 문화마을 아카데미 컨설팅 용역 발주 : 2016. 1월
- 평창아라리 시민극 시나리오 개발 및 연출섭외 : 2016. 1월 ~ 6월
- 평창아라리 체험관 설계 발주 : 2016. 1월
- 평창아라리 체험관 착공 : 2016. 4월
- 평창아라리 시민극 연습 : 2016. 8월 ~

2

월정사 전시관 건립

<계속사업>

문화관광과 문화예술담당 : 박용호(☎2251)

- ◆ 3,500여점의 문화재를 소장하고 있는 월정사 성보박물관의 수장공간 부족과 낙후된 방범·방화시설로 화재와 도난 노출에 따른 전시관 신축

□ 사업개요

- 위 치 : 평창군 진부면 동산리 17-5번지
- 총사업비 : 19,400백만원(국비 5,820, 도비 6,790, 군비 6,790)
※ 2016년 사업비 : 1,400백만원(국비 420, 도비 490, 군비 490)
- 사업량 : 부지 16,270㎡, 연면적 6,266㎡
지하2층/지상2층 전시관 1동, 지상 1층 강당 1동
- 사업기간 : 2011년 ~ 2016년(6년)

□ 추진상황

- 문화재청 전시관 신축 승인 : 2011. 5월
- 전시관 기본 및 실시설계 완료 : 2012. 11월
- 문화재청 실시설계 승인 : 2012. 11월
- 전시관 건축분야 및 감리용역 착공 : 2012. 12월
- 전시관 전시분야 착공 : 2014. 6월
- 공정율 : 건축공사 90%, 전시공사 40%

□ 추진계획

- 공사준공 및 전시관 개관 : 2016. 6월

3

황병산 사냥민속놀이 체험관 건립

<계속사업>

문화관광과 문화예술담당 : 박용호(☎2251)

- ◆ 2007년 강원도 무형문화재 제19호로 지정된 「평창황병산사냥민속」의 체계적 전승 보전을 위한 전수 공간 확보
- ◆ 사냥민속의 전통도구인 설피, 썰매, 주루막 등의 체험 공간 조성을 통한 전통 계승 발전

□ 사업개요

- 위 치 : 평창군 대관령면 차항리 124-9번지 일원
- 총사업비 : 2,100백만원(국비 840, 도비 378, 군비 882)
※ 2016년 사업비 : 1,100백만원(국비 440, 도비 198, 군비 462)
- 사업량 : 체험관 1동 신축(지상2층 1동, 연면적 989㎡)
- 사업기간 : 2015년 ~ 2016년(2년)

□ 추진상황

- 황병산 사냥민속체험관 추진계획 수립 : 2013. 10월
- 공유재산관리계획 승인 : 2014. 2월
- 사업부지 및 매입완료(5필지/457,315,520/군비) : 2014. 3월
- 건축 및 전기 등 실시설계용역 완료 : 2014. 8월
- 건축허가 및 관련 인·허가 승인 : 2015. 9월
- 건축공사 및 관련공사 착공 : 2015. 10월

□ 추진계획

- 황병산 사냥민속체험관 준공 및 개관 : 2016. 12월

4

오대산사고 전시관 건립

<계속사업>

문화관광과 문화예술담당 : 박용호(☎2251)

◆ 오대산사고본 조선왕조실록과 의궤 전시관 건립을 통하여, 2018평창 동계올림픽 기간 동안 우리나라 기록 문화의 우수성 홍보

□ 사업개요

- 위 치 : 평창군 진부면 동산리 32-1번지외 1필지
- 총사업비 : 9,500백만원(국비 4,750, 도비 2,375, 군비 2,375)
※ 2016년 사업비 : 5,000백만원(국비 2,500, 도비 1,250, 군비 1,250)
- 사업량 : 전시관 건축(지하1층, 지상2층 1동 연면적 2,700m²)
- 사업기간 : 2015 ~ 2017(3년)

□ 추진상황

- 타당성 조사 완료 : 2015. 3월
- 지방재정투융자 승인 : 2015. 10월

□ 추진계획

- 전시 기본 구상 및 기본 설계 용역 완료 : 2016. 3월
- 건축실시 설계 : 2016. 3월 ~ 6월
- 공사 착공 : 2016. 7월

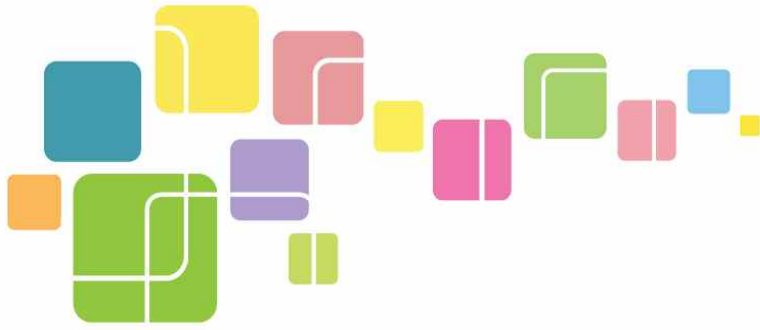

2016년도

| 군정업무계획

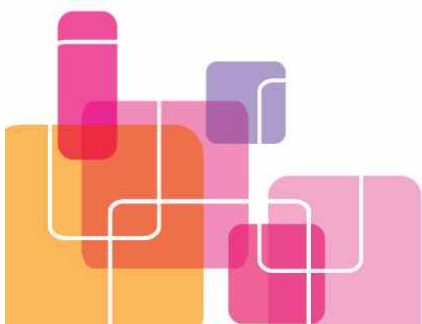

주민생활지원과



주민생활지원과

□ 2015년도 주요성과와 아쉬운점	/ 79
□ 2016년도 목표와 전략	/ 81
1. 복지일자리 확대 추진	/ 82
2. 동계올림픽 개최지역 장애인 편의시설 정비추진	/ 84
3. 사회복지기금 확대 조성	/ 85
4. 보훈선양사업 추진	/ 86
5. 장애특성별 생활안정지원 강화	/ 87
6. 촘촘한 복지체계 구축	/ 88
7. 현장중심의 복지서비스 강화	/ 89
8. HAPPY700 사랑나눔운동 활성화	/ 90
9. 맞춤형 복지급여 및 수급자 발굴 지원	/ 91
10. 100세시대 대비 행복한 노후생활 지원	/ 92
11. 저출산 극복을 위한 출산장려시책 내실운영	/ 93
12. 더불어 사는 다문화가정 지원강화	/ 94
13. 보육서비스 향상 및 교직원 처우개선	/ 95
14. 꿈과 희망있는 아동성장 기반구축	/ 96
15. 드림스타트사업 내실운영	/ 97

2015년도 주요성과

1. 주요성과

① 2015년 수상내역

- 보건복지연계시스템(희망e빛) 운영 활성화 우수기관 수상(도지사)
- 2015년 자활분야 우수지자체 수상(보건복지부장관)
- '평창군청' 「가족친화인증기관」 선정(인증기간 3년/여성가족부)

② 사회복지서비스 확대

- 복지예산 확대 : '15년 43,764백만원 ⇨ '16년 45,003백만원(2.8%증가)
 - 일반회계 예산대비 복지예산 비율 : '15년(7.2%) ⇨ '16년(12.8%)
- 기초연금 실시를 통해 노인 소득지원 확대
 - (기초노령연금) 6,480명, 586백만원 ⇨ (기초연금) 6,797명, 1,249백만원
 - ※ 1인 최고금액 : (기초노령연금) 99천원 ⇨ (기초연금) 202천원

③ 공모사업 당선

- 2015년 농촌형 복지 프로그램 공모 당선(40,000천원)
 - 운영주체 : 지역사회보장협의체
 - 노인대상(300명) 3개과정 프로그램 운영(염색, 손뜨개, 악기배우기)
- 삼성디스플레이 사회공헌사업 공모 당선(1억5천만원)
 - 엄마손밥차 1대(3.5톤) / 운영 : 평창군사회복지협의회

④ 보훈선양사업 추진

- 보훈 영예수당 지급 : 1인 10만원 ⇨ 770백만원
- 현충탑 명각비 건립 : 80백만원

⑤ 취약계층 일자리 확대로 사회참여와 자립기회 제공

- 노인일자리 확충 : '14년 907자리 ⇨ '15년 1,048자리(15.5%증가)
- 장애인 일자리 도내 최다 공공부문 일자리 확보(56자리)

⑥ 맞춤형 복지급여로 저소득층 생활안정지원 확대

- 급여별 기준 다층화 및 부양의무자 기준완화로 복지사각 지대 해소
- 기초생활수급 가구 증가 : '14년 919가구 ⇨ 1,048가구(14%증가)
- 지원급여(생계·교육·의료교육 등)액 증가 : '14년 4,453백만원 ⇨ 4,549백만원(2%증가)

⑦ 모두가 행복한 안심 보육환경 조성

- 공립용평어린이집 신축 예산확보(전경련740백만원, 국도비810백만원)
 - 용평면 장평리 317-22(부지면적 1,165㎡), 설계완료('15. 12), 착공('16. 3)
- 깨끗하고 안전한 어린이집 환경개선사업 추진 : 9개소, 39백만원
 - 대화(조리실 개보수) 30백만원, 초록외 7개소(환경개선) 9백만원
- 어린이집 CCTV설치 지원 : 17개소, 30백만원
 - 110대 설치(보육실 82, 공동놀이실 6, 놀이터 20, 식당 2)

⑧ 행복한 여성·건강한 가정 만들기 추진

- 출산 장려 및 저출산 고령화 극복을 위한 출산축하금 지원
 - 172명, 275백만원(2015. 11월말 현재)
- 여성 능력개발 및 일자리 창출을 위한 여성회관 운영
 - 42개 강좌 580명, 100백만원
- 여성 권익증진 및 역량강화를 위한 기금 확대 조성
 - 매년 200백만원 / 2015년 조성액 1,161백만원

2. 아쉬운점

- 노인인구가 현재 22.2%로 매년 증가함에도 경로당 프로그램 다양화를 위한 예산확보 미흡
- 평창군 장애인복지관 신축사업 부진(소송으로 공사 중단)

2016년도 목표와 전략

건강한 꿈이 싹트는 희망의 땅 평창



추진과제

역점추진전략

존경받는 보훈가족

- ❖ 국가유공자 보훈영예수당 지급
- ❖ 현충탑 명각비 및 기념탑 추가 명각

당당한 장애인

- ❖ 장애인 일자리 및 장애인복지기금 확대
- ❖ 장애특성별 생활안정지원 강화

행복한 저소득층

- ❖ 촘촘한 복지체계 구축, 복지사각지대 해소
- ❖ 맞춤형 복지급여 및 수급자 발굴 지원

활기찬 노인

- ❖ 노인 일자리 확충 및 노인복지기금 확대
- ❖ 100세시대 대비 행복한 노후생활 지원

즐거운 여성·다문화

- ❖ 저출산 극복위한 출산장려시책 내실운영
- ❖ 더불어 사는 다문화가정 지원강화

희망찬 아동·청소년

- ❖ 보육서비스 향상 및 교직원 처우개선
- ❖ 꿈과 희망있는 아동성장 기반구축

	주요 지표명	단위	2015	2016	2017	2018	2019
주요 달성 지표	기초연금 지원	명	6,797	6,877	6,957	7,037	7,117
	복지일자리 창출 확대	자리	1,048	1,055	1,115	1,167	1,225
	사회복지기금 확대	백만원	700	700	700	700	513
	HAPPY700사랑 나눔 활성화	백만원	36	45	50	55	60
	위기가구 발굴 지원· 활성화	명	539	550	560	570	580

1

복지일자리 확대 추진

<계속사업>

주민생활지원과 복지기획담당 : 김진용(☎2341)

- ◆ 민간 고용시장으로 진입이 어려운 취약계층에게 일자리 및 교육기회를 제공하여 자립기반 마련 및 사회참여 확대

□ 사업개요

○ 노인일자리

- 기 간 : 2016. 3 ~ 11월(9개월)
 - ※ 단, 연중일자리 91자리 1 ~ 12월(12개월)
- 대 상 : 65세 이상 저소득층 노인(기초수급자 제외)
- 규 모 : 1,055자리, 2,157백만원
- 근무여건 : 월 36 ~ 40시간, 임금 월 200천원
- 내 용 : 지역환경개선, 거동불편노인돌봄, 영농사업, 청돈보리밥, 한과, 누각
- 위탁기관 : 사)대한노인회평창군지회, 평창노인복지센터, 평창시니어클럽

○ 장애인 일자리

- 기 간 : 2016. 1 ~ 12월(12개월)
- 대 상 : 만 18세이상 등록장애인
- 규 모 : 60자리(행정도우미 13, 복지일자리 46, 시각장애인안마사 1)
- 근무여건 : 행정도우미(주40시간, 월1,261천원), 복지일자리(주14시간, 월338천원), 시각장애인 안마사(주25시간, 월 1,030천원)
- 내 용 : 복지행정 업무보조, 환경도우미, 우편물 분류, 경로당 안마 서비스 제공 등

○ 여성회관 운영

- 기 간 : 상·하반기 각 4개월
- 장 소 : 평창군여성회관(문화복지센터 3층)
- 사업규모 : 40개 강좌, 600여명, 90백만원
- 내 용 : 결혼·임신·육아 등으로 인하여 경력 단절된 여성을 위한 전문교육과정 확대를 통한 취·창업 증대 기여

□ 추진실적(2015년)

- 노인일자리 : 1,048자리, 2,078백만원
- 장애인일자리 : 56자리, 402백만원
- 여성회관 운영 : 42개 강좌, 580명, 100백만원

□ 추진계획

○ 노인일자리

- 일자리 확충 : (2015년) 1,048자리 ⇨ (2016년) 1,055자리(6.6% 증가)
- 시장형일자리 신규사업(떡방사업단, 황태작업장)을 통해 참여일자리 다양화 및 소득창출 기획 모색
- 부업경로당(메주, 짬뽕공예) 품목 다양화 및 노인 일자리 사업과 연계, 판매처 및 판매수익 확보

○ 장애인일자리

- 일자리 확충 : (2015년) 56자리 ⇨ (2016년) 60자리(7% 증가)
- 일자리사업 공고('15. 12월 중) 후 참여자 선발
- 국도비 배정 사업량이 56자리이나 군비 추가 확보하여 60자리로 확대
※ 추가분 4자리 인건비 17,000천원은 '16년 1회추경 반영

○ 여성회관 운영

- 자격증·기술습득 과정 확대 : (2015년) 19강좌 ⇨ (2016년) 24강좌
- 자격증·기술습득 과정 위주의 프로그램 확대운영으로 여성 취·창업 지원
- 다양하고 우수한 전문 교육 강사 섭외를 위한 강사모집 실시

2

동계올림픽 개최지역 장애인 편의시설 정비추진

<신규사업>

주민생활지원과 복지기획담당 : 김진용(☎2341)

- ◆ 2018평창동계올림픽 개최지역 음식·숙박업소의 편의시설을 정비하여 장애인·노인·임산부의 접근성과 불편을 해소, 성공적 올림픽 개최 도모

□ 사업개요

- 대 상 : 4개면(봉평, 용평, 진부, 대관령면) 음식, 숙박업소
- 사업량 : 518개소(음식점 457, 숙박업소 61)중 121개 업소
- 사업비 : 121백만원(도비 24, 군비 85, 자부담 12백만원)
※ 업소당 1백만원 기준 지원
- 기간 : 2016. 1. ~ 2017. 12.
- 정비내용 : 경사로 설치, 입식탁자 비치, 화장실 개선 등
- 재원대책 : 도비 매칭사업으로 2016년 1회추경 예산확보

□ 추진상황

- 2014. 11월 강원도편의시설지원센터에서 평창군 실태조사 완료
- 518개소(음식점 457개소, 숙박업소 61개소) 실태조사 결과
121개소 우선 개보수 추진 ※ 강릉시 실태조사 중
- 2015. 10월 평창군 정비계획 수립

□ 추진계획

- 2015. 1월 : 평창군편의시설지원센터 설치(50,000천원/지체장애인회)
- 2016. 2 ~ 4월 : 주출입구 및 화장실 개선업소(121) 세부조사 실시
- 조사팀 구성 운영 : 8개반 24명(주민생활지원과 + 해당면 직원)
- 2016. 5월 : 대상업소 사업설명회 개최(봉평,용평,진부,대관령면)
- 2015. 6월 ~ : 사업계획서 및 보조금 교부신청서 접수 및 사업추진
- 건물주 동의 및 업주 자부담(10%) 동의서 징구

3

사회복지기금 확대 조성

<계속사업>

주민생활지원과 복지기획담당 : 김진용(☎2341)

- ◆ 사회복지기금 이자율이 하락하고 있는 반면 늘어나고 있는 복지욕구를 충족시키기 위해 기금 확대조성 필요
- ◆ 사회복지기금의 조성 및 확대를 통해 노인·장애인·여성의 권익증진 및 역량강화, 사회참여 기회를 제공

□ 사업개요

- 조성근거 : 평창군사회복지기금 설치조례
- 조성기간 : 2014년 ~ 2019년(6년간)
- 조성목표액 : 3개분야 각 2,000백만원
 - 노 인 : (2015년) 1,256백만원 ⇒ (2019년) 2,000백만원
 - 장애인 : (") 970백만원 ⇒ (") 2,000 "
 - 여 성 : (") 1,161백만원 ⇒ (") 2,000 "

□ 추진계획

- 연차별 기금 조성액

(단위:백만원)

구 분	기 확보	기 금 확 대 조 성					비 고
		'14~'15	'16년	'17년	'18년	'19년	
노 인	기금조성	1,256	1,456	1,656	1,856	2,000	
	군비출연	200	200	200	200	144	
	사업비	59	22	37	42	47	
장애인	기금조성	970	1,270	1,570	1,870	2,000	
	군비출연	400	300	300	300	239	
	사업비	34	17	32	39	44	
여 성	기금조성	1,161	1,361	1,561	1,761	2,000	
	군비출연	400	200	200	200	130	
	사업비	44	22	33	38	47	

※ 이율하락으로('14년 2.55% → '15년 1.75%) 2016년도 사업비 감소

4

보훈선양사업 추진

<계속사업>

주민생활지원과 복지기획담당 : 김진용(☎2341)

- ◆ 국가보훈가족의 사기진작 및 호국정신 함양과 보훈문화 창달
- ◆ 나라사랑 정신 선양 및 국민의 애국·애족의 정신 함양

□ 사업개요

- 보훈단체 운영비 및 사업비 지원 : 8개 단체, 79,500천원
- 보훈영예수당 지급 : 650명, 780,000천원
 - 1인당 월 10만원(평창군 국가보훈대상자 예우 및 지원에 관한 조례)
- 호국보훈의 달 문화행사 추진 : 18,000천원
 - 나라사랑음악회, 나라사랑 안보교육(신규추진)
- 현충시설 정비 : 52,000천원
 - 현충탑 명단 명각비 이전 및 6.25·월남 참전 유공자 기념탑 추가 명각

□ 추진실적(2015년)

- 제60회 현충일 추념행사 : 500명, 11,000천원
- 국가유공자 보훈영예수당 지원 : 642명, 월100천원 / 사망위로금 : 20명, 150천원
- 현충탑 정비 및 명각비 건립 : 80,000천원

□ 추진계획

- 보훈단체운영비 및 사업비 지원

(단위:천원)

구분	계	상 이 군경회	전물군경 유 족 회	전물군경 미망인회	무 공 수훈자회	6.25참전 유공자회	월 남 참전자회	고엽제 전우회	재 향 군인회
2015	72,000	12,000	11,000	11,000	11,000	8,000	5,000	3,000	11,000
2016	79,500	13,000	12,000	12,000	12,000	9,000	5,000	3,000	13,500

- 2016. 3 ~ 5월 : 현충시설 정비
- 2016. 5 ~ 6월 : 호국보훈의 달 문화행사 지원

5

장애특성별 생활안정지원 강화

<계속사업>

주민생활지원과 복지기획담당 : 김진용(☎2341)

- ◆ 생활이 어려운 저소득 장애인의 생활안정 및 의료보장 도모
- ◆ 장애 특성별 서비스 지원체계 구축으로 돌봄서비스 강화 및 사회 참여 확대

□ 사업개요 및 추진계획

- 장애인복지관 건립공사(장애인복지센터로 전환 : 3층→2층)
 - 사업기간 : 2014년 ~ 2017년(4년차 사업)
 - 위 치 : 진부면 상진부리 245-23번지
 - 사업량 : 연면적 1,423㎡(지하1층, 지상2층)
 - 총사업비 : 4,000백만원(분권300, 재정보전400, 군비3,300)
 - 예산확보 : 2,413백만원(분권300, 재정보전400, 특교500, 군비1,213)
 - 미확보액 : 1,587백만원
 - 주요시설 : 치료실, 교육실, 상담실, 프로그램실, 체력증진실 등
 - 추진계획 : 장애인복지센터로 전환 및 규모축소(3층→2층) 재착공,
2017년 완공
- 장애인 생활안정지원 및 건강관리
 - 장애인 연금 지급 : 월 541명, 1,010백만원
 - 장애수당 지급 : 월 391명, 210백만원
 - 중증장애인 무료급식 지원 : 35명, 24백만원
 - 장애인 등록진단비 및 의료비 등 지원 : 580명, 36백만원
- 맞춤형 서비스 지원 및 이동편의 증진
 - 시각장애인자립지원센터 운영 : 1개소, 29백만원
 - 장애인 민원봉사실 운영 : 1개소, 58백만원
 - 생활이동지원센터·수화통역센터·직업재활시설 운영 : 3개소, 370백만원
 - 편의시설지원센터 운영 : 1개소, 50
- 장애인 재활서비스 강화 및 활동지원
 - 장애인 거주시설 운영 지원 : 1개소, 866백만원
 - 장애인 발달재활서비스 지원 : 45명, 56백만원
 - 장애인 활동지원 : 40명, 452백만원

6

촘촘한 복지체계 구축

<계속사업>

주민생활지원과 행복추진담당 : 이정선(☎2305)

◆ 통합적 복지서비스 전달체계 구축 및 지역사회복지협의체 활성화를 통한, 민·관 협력으로 체계적인 지역복지 사회안전망 구축

□ 사업개요

- 통합적 복지서비스 전달체계 구축
 - 사업비 : 83백만원
 - 사업내용 : 희망복지지원단 및 보건복지연계시스템(희망e빛) 운영, 인적안전망 활성화를 통한 위기가구 발굴 지원
- 사회복지직 공무원 확충을 통한 복지서비스 향상
 - 사업대상 : '12 ~ '16년 신규 사회복지공무원 12명('16년 1명 증원)
 - 사업내용 : 사회복지공무원 증원을 통한 방문 상담 등 읍·면 복지기능 강화
- 가족 및 개인별 욕구에 따른 현장중심 통합사례관리 지원
 - 사례관리전문요원(2명) : 위기가정 취약계층 통합사례관리 지원
- 지역사회보장협의체 운영 활성화
 - 사업비 : 50백만원
 - 사업내용 : 지역사회 공공·민간자원에 대한 관리체계 구축 및 협력강화

□ 추진계획

- 사례관리 읍·면 기능강화 및 서비스 연계
- 통합·의료사례관리사 인프라 활용한 현장밀착형 통합서비스 확대
- 복지이장, 행복보드미, 희망두드림함을 활용한 복지사각지대 해소
- 어려운 가구를 군민 모두가 관심을 가질수 있도록 모두(溫) 추진
- 지역사회보장협의체 활성화 추진
 - 민·관 협력시스템 체계화 및 읍면 민관협의체 운영 내실화

7

현장중심의 복지서비스 강화

<계속사업>

주민생활지원과 행복추진담당 : 이정선(☎2305)

- ◆ 필요한 맞춤형 복지서비스 제공으로 복지만족도 제고
- ◆ 저소득층의 자립·자활지원 및 자산형성 지원으로 탈 빈곤 촉진 유도

□ 사업개요

- 일시적 위기상황 가구에 대한 긴급지원 사업 실시
 - 생계비, 주거비, 의료비, 교육비, 사회복지시설 이용 등
- 일을 통한 자활사업 추진
 - 자활근로사업 평창지역자활센터 위탁운영 : 88명, 386백만원
 - 취업성공패키지 및 「희망리본」을 통한 직업훈련, 취·창업 지원
- 자산형성 「희망·내일키움통장」 사업 지원
 - 3년간 개인저축(10만원)에 대한 근로장려금 지원
- 지역사회서비스 투자사업 추진 : 4개 사업
- 가사간병 방문지원서비스 사업 : 18명, 53백만원
- 저소득층 결식 우려 가구 도시락 지원 : 136가구
- 평창군 기초푸드뱅크 운영(평창지역자활센터 사업위탁)
 - 제공실적('15. 11월말) : 674명, 122백만원

□ 추진계획

- 현장중심의 복지서비스 강화
 - 찾아가는 토탈케어서비스 등 저소득층 바우처 제공 확대
 - 복지사각지대 긴급지원사업 지원기준 확대 : 긴급지원조례 제정
 - 저소득층 도시락 지원사업 확대 : 105명→136명(107→120백만원)
 - 북부권 자활근로사업단 운영 활성화
 - 푸드뱅크 기부처 및 신규 대상자 발굴 확대('16년 목표 : 750명)

8

HAPPY700 사랑나눔운동 활성화

<계속사업>

주민생활지원과 행복추진담당 : 이정선(☎2305)

- ◆ 법적 보호를 받지 못하는 복지사각지대의 주민에게 수요자 중심의 복지 서비스 제공
- ◆ 군민 스스로 나눔과 참여의 공동체 사회를 만들어 가는 운동을 전개, 범 사회복지 나눔 운동으로 승화

□ 사업개요

- 지원조례 제정 : 「HAPPY700 사랑나눔운동」 지원 조례(2011.3.18)
- 참여대상 : 참여를 원하는 군민 누구나
- 추진내용 : 1구좌 700원 후원 ※ 1인당 구좌수 제한 없음.
- 후원금 사용절차
 - 신청 및 접수(후원자) → 영수증발급 → 대상자선정 → 후원금지급

□ 추진상황

구 분	후 원 내 역			수 혜 내 역		
	후원자수	구 좌	금액(천원)	수혜자수	금액(천원)	비 고
합 계	972	112,350	78,645	736	73,600	
2014	565	63,402	44,381	384	38,400	월평균 32명
2015.11	407	48,948	34,264	352	35,200	월평균 32명

※ 차상위계층 1년간 월 10만원 현금지원

□ 추진계획

- 2016년 목표 : 67,000구좌, 45백만원
 - 평창소식지(HAPPY700 평창이야기) 후원안내 및 후원내역 알림(매월)
 - 신규후원자 홍보용품 및 안내장 발송
 - 전 직원 기본 구좌(5 ~ 10구좌) 갖기 운동 전개('16. 1월)
 - 기관 사회단체 등 홍보활동으로 함께 참여할 수 있는 분위기 조성
 - 후원자의 날을 지정하여 “행복나눔 人”선정 및 감사패, 연찬회 운영

9

맞춤형 복지급여 및 수급자 발굴 지원

<계속사업>

주민생활지원과 통합조사담당 : 신미진(☎2311)

- ◆ 맞춤형 복지급여에 따른 수급자 발굴로 복지사각지대 해소
- ◆ 최근의 공적자료를 반영하여 적절한 수급자격 유지 및 급여관리 도모
- ◆ 기초생활보장수급자에 대한 급여지급으로 안정적 생활 도모

□ 사업개요

- 기초생활보장수급자 연간조사 : 매 분기별
 - 대 상 : 1,048가구 1,522명 ('15년 10월말 기준)
 - ※ 생계급여 916가구, 자격유지 132가구
 - 내 용 : 부양의무자의 부양 유무 및 부양능력, 수급자·부양의무자의 소득 및 재산사항, 수급자의 근로능력, 취업상태, 건강상태 등 파악 반영
- 사회복지서비스 대상자 전수 확인조사(상·하반기)
 - 대 상 : 기당 9,000여건(기초수급자, 기초연금, 장애인연금 등)
 - 내 용 : 수급자의 소득·재산의 최근 공적자료 반영
- 기초생활보장수급자 생활안정 지원
 - 기초생활보장수급자 맞춤형 복지급여 지급
 - 생계급여 : 916가구, 3,807백만원
 - 교육급여 : 458명, 23백만원
 - 해산·장제급여 : 34가구, 25백만원
 - 정부양곡 지원(수급자, 차상위계층) : 225가구, 94백만원
 - 저소득 화재가구 보조금 지원 : 5가구(반소, 전소), 5백만원
 - 저소득층 난방연료비 : 852가구, 130백만원
 - 의료급여 : 1,050가구, 751백만원

□ 추진계획

- 연중, 복지사각지대 및 신규 수급자 적극 발굴 및 지원
- 수시, 사업 추진상황 지도점검

<계속사업>

주민생활지원과 노인복지담당 : 이대환(☎2318)

- ◆ 노인인구 증가 및 노인욕구 변화에 따라 활기차고 여유로운 노후생활 지원
- ◆ 노인여가시설의 기능 강화 및 활성화

□ 사업개요

- 노인인구 : 9,681명(초고령사회 22.2%)
- 경로당등록현황 : 176개소(분회 8, 마을 168)

□ 추진계획

- 경로당 활성화를 위한 다양한 프로그램 운영
 - 경로당 신축 : 3개소, 625백만원 / 경로당 개보수 : 250백만원
 - 경로당 통합운영비 지원 : 176개소, 764백만원
 - 경로당 순회프로그램 운영 : 166개소, 20개 프로그램, 130백만원
 - 부업경로당 활성화 사업 지원 : 30백만원, 메주·짬뽕공예 등
- 노인행사 내실화
 - 도 행사(짬뽕공예전, 경로당프로그램 발표회 등) 참여 지원 : 15백만원
 - 체육 및 문화 행사 지원 : 105백만원
 - 도 어르신 한마당축제, 게이트볼대회 개최, 실버음악회 등
- 장수식당 및 노인대학 운영
 - 장수식당 6개소, 136백만원 / 노인대학 3개소, 25백만원 지원
 - 경로당순회프로그램을 연계, 어르신의 참여확대, 교육·문화의 장 마련
- 노인복지회관 프로그램 확대 운영
 - 주 5일, 9개 프로그램 운영예정
 - 노래교실, 민요, 국선도, 장구, 한국무용, 컴퓨터, 시조, 사교댄스 등
 - 참여 수요가 높은 프로그램은 추가 반 편성 운영
- 기초연금 운영
 - 대상자 : 만65세 이상 소득인정액이 기준액 이하인 소득하위 70% 어르신
 - 연금지급액 : 월 20,000원 ~ 202,600원(부부 40,000원 ~ 324,160원)

11

저출산 극복을 위한 출산장려시책 내실운영

<계속사업>

주민생활지원과 여성가족담당 : 이서진(☎2308)

- ◆ 저출산으로 인한 지역인구 감소와 출산에 소요되는 경제적 부담경감
- ◆ 가족친화적 사회환경 조성 및 가족정책 인프라 강화

□ 출산축하금 지원사업

- 지원근거 : 평창군 출산축하금 지원조례('12. 1. 6. 공포)
- 지원대상 : 신생아 출생일(입양일) 기준 평창군에 주민등록을 두고 부모가 2년이상 실제 거주하는 부모
 - ※ 단, 부모 전입일로부터 2년미만인 경우 2년경과 후 지급
- 지원내용 : 첫째아 1백만원, 둘째 2백만원, 셋째 3백만원 지급 순위에 따라 1백만원씩 추가 지급
 - ※ 둘째부터 출생자는 우선 100만원 지급 후 분기별로 50만원씩 지급
- 2016년 추진계획 : 200명, 300백만원(군비)
 - 지원실적 : 2014년 161명 306,500천원, 2015년 172명 275,000천원

□ 출생아건강보험료 지원사업

- 지원근거 : 평창군 출생아 건강보험료 지원에 관한 조례('06. 12. 22. 공포)
- 지원대상 : 관내에 주민등록을 두고 실제 거주하고 있는 출생아로, 출생신고 후 90일 이내에 신청
- 지원내용 : 1인당 월 3만원이내 5년간 지원, 만 18세까지 보장, 사고·질병 발생 시 보장받는 소멸·순수보장형 보험
- 2016년 추진계획 : 916명(누계치), 330백만원
 - 추진실적 : 2014년 908명 316,604천원, 2015년 851명 257,048천원

12

더불어 사는 다문화가정 지원강화

<계속사업>

주민생활지원과 여성가족담당 : 이서진(☎2308)

- ◆ 다문화가정을 대상으로 종합적인 서비스를 제공하여 여성결혼이민자의 한국사회 조기정착과 사회·경제적 자립을 도모

□ 사업개요

○ 다문화가족 현황 : 14개국 231명/가족 783명

읍면별	합 계	평창읍	미탄면	방림면	대화면	봉평면	용평면	진부면	대관령면
명	231/783	62/230	16/48	15/50	40/141	30/103	19/62	37/120	12/29

국적별	계	베트남	중국	필리핀	일본	태국	캄보디아	우즈베키스탄	기타
명	231	84	68	29	24	8	8	3	7

※ 기타(7) : 과테말라(1), 네팔(2), 대만(1), 몽골(1), 방글라데시(1), 말레이시아(1)

○ 평창군다문화가족지원센터 운영 : 240백만원(국비136, 도비18, 군비86)

- 인 력 : 10명(센터장 1, 전담인력 4, 통번역지원사 1, 이중언어강사 1, 언어발달지도사 1, 방문지도사 2)

○ 주요사업

- 센터운영사업 : 한국어, 가족통합교육, 방문교육, 통·번역 지원, 모국방송 지원 등(240백만원)
- 자체사업(군) : 모국방문 항공권, 한글학습, 운전면허, 한마음대회 등(5개 사업 45백만원)

□ 추진계획

- 가족지원사업(연중) : 상담, 방문(한국어)교육, 문화 및 인식개선 사업
- 통·번역지원(연중) : 베트남 통·번역지원사 및 자원봉사자 활용
- 언어발달지원(연중) : 언어발달지도사 아동(10명) 방문·집합교육
- 이중언어 환경조성사업 : 10개월간, 중국어, 다문화가정 자녀 중 희망자
- 모국방문 항공권 지원(4가정), 한글학습지원(20명), 운전면허(20명)
- 더불어 사는 지역사회 환경조성 : 다문화가족 결연사업(일반가족과 나눔 가족봉사단 운영/10가구), 다문화가정 한마음대회(연1회, 300명)

13

보육서비스 향상 및 교직원 처우개선

<계속사업>

주민생활지원과 아동청소년담당 : 왕은희(☎2180)

- ◆ 어린이집을 이용하는 부모들이 믿고 맡길 수 있는 보육환경 조성
수요자 중심의 보육정책 실현
- ◆ 아이가 주인공인 보육·양육환경 만들기 및 교직원 처우개선

□ 사업개요

- 사업기간 : 2016. 1 ~ 12월
- 사업비 : 5,653백만원
- 사업대상 : 어린이집 17개소(이용아동 769명, 보육교직원 152명)

□ 추진계획

- 보육료 및 가정양육수당 지원
 - 영유아 보육료 전액 지원(0~5세) : 780명, 2,669백만원
 - 가정양육수당 지원(0~5세) : 480명, 1,000백만원
- 깨끗하고 안전한 보육환경 제공
 - 공립용평어린이집 신축(이전) : 건축면적 615㎡ / 1,550백만원
 - ※ 2014.9.5 : 경제계 보육지원사업 선정 / 740백만원
 - 민간어린이집 환경개선비 지원 : 10개소, 10백만원
- 양질의 보육서비스 제공 및 시설운영 지원
 - 어린이집 운영지원 : 17개소, 62백만원
 - ※ 교재교구비(17개소 16백만원), 냉·난방비(17개소 8백만원), 차량운영비(16개소 38백만원)
 - 어린이 인성교육 지원 : 400명, 6백만원
 - 부모 모니터링단 운영 : 3명(학부모 2, 보육전문가 1) 3백만원
 - 공공형 어린이집 지원(운영비 + 취사부 인건비) : 1개소, 57백만원
- 보육교직원 전문성 제고 및 처우개선
 - 직무능력 향상 교육 및 국외연수 지원 : 20백만원
 - 보육교직원 근속수당 지원 : 65명, 40백만원
 - 보육교사 근무환경개선비 및 농촌교사 특별수당 : 89명, 236백만원

14

꿈과 희망있는 아동성장 기반구축

<계속사업>

주민생활지원과 아동청소년당 : 왕은희(☎2180)

- ◆ 아동에게 적합한 보호·양육자립 방안을 강구하여 건강한 사회인으로 육성
- ◆ 청소년들에게 다양한 체험활동 기회를 제공하여 청소년의 역량 개발 및 건강한 성장 지원

□ 사업개요

- 사업기간 : 2016. 1 ~ 12월
- 사업비 : 1,494백만원
- 지원대상 : 요보호아동, 기초생활보장수급 가정 및 입양아동, 청소년

□ 추진계획

- 아동보호 지원
 - 디딤씨앗통장 지원(1:1매칭, 3만원이내) : 월평균 70명, 21백만원
 - 가정위탁아동 양육지원(월 12만원) : 48명, 70백만원
 - 결식아동 급식 지원 : 199명, 141백만원, 도시락 배달(단가 4,000원)
 - ※ 지역자활센터 위탁운영, 지역아동센터-자체급식
 - 요보호아동 그룹홈(공동생활가정) 운영·인건비 지원 : 2개소, 104백만원
 - ※ 샘사랑마을(이용아동 4, 종사자 2), 안젤라의 집(이용아동 3, 종사자 2)
 - 아이돌보미 지원사업(만 12세 이하, 돌보미 17명) : 75명, 270백만원
 - 시설 퇴소아동 자립정착금 지원 : 6명, 18백만원
 - 방과후 돌봄시설 지역아동센터 운영(4개소) : 87명, 326백만원
- 꿈과 희망을 키우는 청소년활동 지원
 - 청소년 희망찾기 프로젝트 지원(인성교육 위주) : 15백만원
 - 평창군 청소년 한마음 축제 지원 : 20백만원
 - 청소년 참여 및 문화활동 지원 : 3백만원
 - 명예경찰 소년단 운영지원(교내 법질서 확립) : 50명, 3백만원
 - 청소년문화의집 운영 : 2개소, 173백만원

15

드림스타트사업 내실운영

<계속사업>

주민생활지원과 트림스타트담당 : 김영옥(☎2094)

◆ 0~12세까지의 취약계층 아동과 그 가족에 대한 맞춤형 통합서비스 제공으로 건강하고 행복한 사회구성원으로서의 성장 지원

⇒ ('16년 중점) 부모교육+ 예절교육 + 가족역량강화(프로그램) = 가족간 소통

□ 사업개요

○ 사업기간 : 2016. 1 ~ 12월

○ 지원대상 : 144가구 223명(수급자, 차상위계층, 한부모가정, 조손가정 우선 선정)

계	평창	미탄	방림	대화	봉평	용평	진부	대관령
144/223	42/66	4/6	7/12	30/46	18/28	6/8	30/46	7/11

※ 수급자(54/84), 차상위계층(44/69), 한부모(16/19), 기타(30/51)

○ 사업비 : 326백만원(국비 300백만원, 군비 26백만원)

○ 인력구성 : 7명(전담공무원 3명, 아동통합서비스 전문요원 4명)

○ 주요내용 : 아동별 사례관리, 위기도 조사·결정, 아동발달서비스 지원, 지역자원 연계 지원 등

○ 업무진행 : 사례발굴(가정방문)/사례회의/서비스계획및제공/종결

□ 추진계획(프로그램 운영)

분야	프로그램수	주요 프로그램
계	42개	※ 자녀와 부모(양육자)가 함께 성장하는 행복한 가정 만들기
필수	15	·건강검진, 예방접종, 안전교육, 부모교육 등
신체/건강	8	·발레수업, 구강검진 및 치료, 아토피 치유 프로그램 등
인지/언어	8	·경제교육, 로봇교실, 문화탐방, 기초학습, 특기적성 등
정서/행동	11	·리더십 체험, 영화 및 공연관람, 가족체험, 진로(적성)교육 등

※ 문화복지센터(정원) 환경개선

○ 사업비 : 50백만원

○ 주요내용 : 문화복지센터 이용자(노약자, 어린이 등)의 안전사고 예방, 정원 수목관리로 쾌적한 주민 휴식공간으로 조성

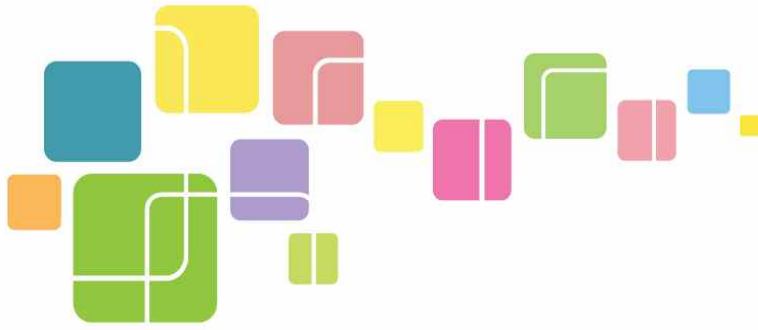

2016년도

| 군정업무계획

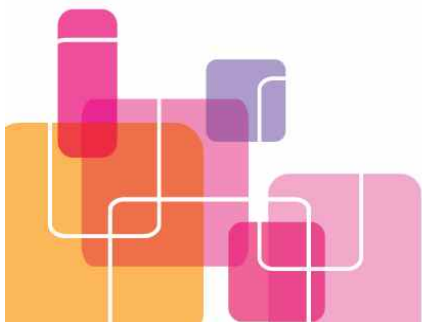

종합민원과



종합민원과

□ 2015년도 주요성과와 반성	/ 103
□ 2016년도 목표와 추진방향	/ 105
1. 고객만족 최고수준의 서비스 행정 운영관리	/ 106
2. 고객마인드함양 친절서비스 교육	/ 107
3. 평창군 민원모니터단 운영	/ 108
4. 국민행복민원실 선정 추진	/ 109
5. 민원행정 서비스 시행	/ 110
6. 개별공시지가 조사 및 관리	/ 111
7. 토지거래계약허가 사후이용실태 조사	/ 112
8. 모범 부동산 중개사무소 지정	/ 113
9. 지적재조사	/ 114
10. 지적공부 전산화 사업	/ 115
11. 일반기준점 일제조사	/ 116
12. 도로와 지하시설물(상·하수도) 전산화 사업 추진	/ 117
13. 군 공간정보 인트라넷 시스템 구축	/ 119
14. 도로명주소 안내시설물 일제조사 및 정비	/ 120
15. 보행자 중심 도로명판 설치	/ 121
16. 농막 등 가설 건축물 축조신고 무료 대행	/ 122

2015년도 주요성과와 반성

1. 주요성과

① 정부 3.0 민원서비스 우수기관 재인증

- 민원서비스 우수기관 재인증 획득
 - ※ 양질의 민원서비스를 제공하는 지자체에 정부가 공개 인증하는 제도로 2012년 시작되어 우리군은 2013년 최초인증
- 심사기준 : 민원서비스 기반, 운영, 성과 3개 분야 총97개 지표로 1,000점 중 800점 이상 획득
- 인증심사 : 1차 전문가(서류)심사, 2차 현지심사, 3차 인증심사위원회
- 최종인증 : 2015. 11. 26.(재인증, 3년 유효)

② 2015년 시·군 민원행정 분야 종합평가 3위

- 18개 시·군 민원행정 분야 전반에 대한 민원업무 실적 평가
- 심사기준 : 서비스개선 및 만족도, 민원정보안내 및 제도운영 2개 분야 8개 지표 총 100점 중 81점으로 3위
- 민원제도개선, 우수기관인증, 민원정보안내 및 제도운영 만점 득점
- 우리군 종합평가 3위로 기관 및 유공공무원 표창

③ 시·군간 정보공유 및 타시도의 벤치마킹 실시

- 민원행정서비스 우수기관을 방문하여 우수사례를 우리군 실정에 맞게 접목
 - 기간 : 2015. 9월 ~ 12월
 - 방문기관 : 6개조 23명, 16개 기관 방문
 - 우수사례
 - 전자도면 민원 열람시스템 운영, 임산부(장애인)우대창구
 - 민원인을 위한 쉼터 조성(어린이 놀이방, 건강쉼터, 북카페 등)
 - 무료 상담센터 운영(법률, 부동산중개, 세무, 건축 관련 상담 등)

④ 민원행정서비스 체제개선 및 역량강화

- 전직원 대상 고객만족 CS교육실시 : 전공무원 688명
- 고객마인드향상 친절서비스교육 실시 : 99명

⑤ 민원서비스 제공

- 종합안내서 제작 배포 : 1,000부
 - 민원시책 및 생활민원 처리과장 안내 책자
- 전자여권 서비스
 - 전자여권 접수·교부 : 1,322건
 - 등기발송용 봉투제작 : 1,000매

⑥ 민원행정서비스 만족도 평가(77.4)

구 분	군정서비스	민원행정서비스	전화진철도
2014년	54.8	74.1	87.2
2015년	57.6	84.5	90.0

※전년도 대비 5.4% 증가

2. 반성(미흡한 점)

① 민원서비스 단축률 저조

- 2015년 시·군 민원행정 분야 단축률(신속성) 44.4%로 강원도 최하위
※6일 이상 유기민원 11월 기준
- 민원처리 신속성 향상을 위한 업무처리 독려 지속 실시
- 실무종합심의회 구성·운영으로 인허가 민원처리 단축 추진

② 민원행정서비스 모니터링 평가도 하락

- 민원행정 서비스 개선을 위한 직원 대상 CS교육을 지속적으로 실시하였음에도 읍·면 민원모니터링 결과 82.83점으로 전년대비 7.65점 감소 하였으며, 모니터링요원의 인지도 문제로 주관적인 견해차이가 커서 2016년에는 모니터링요원 교체 예정

2016년도 목표와 추진방향

정책목표

- ◆ **신속·공정·친절한 민원서비스로 CS행정문화 정착**
- ◆ **군민 모두가 행복한 민원실 조성**



중점추진전략

- **고객감동 민원행정서비스 실현**
 - 지속적인 CS교육 강화로 CS행정문화 정착
 - 정부3.0 「국민행복 민원실」 선정 추진
- **효율적인 토지관리 및 공간정보의 활성화**
 - 공시지가 적정성 확보 및 투명한 부동산거래질서 확립
 - 성공적인 지적재조사 사업 추진과 지적공부 공신력 제고
 - 도로명주소 안정적 사용 및 공간정보 인트라넷 구축
- **민원 입장을 생각하는 감성행정**
 - 농막 등 가설 건축물 축조신고 무료 대행
 - 민원 감성 시책 지속 발굴

주요 달성 지표	주요 지표명	단위	2015년	2016년	2017년	2018년	2019년
	민원행정서비스 만족도	점	84.5	85	86	87	88
	국민행복민원실			선정			
	지적재조사 추진	%	80	80	80	80	80

1

고객만족 최고수준의 서비스 행정 운영관리

<반복사업>

종합민원과 민원행정담당 : 주정희(☎2247)

- ◆ 고품격 민원행정서비스 제공과 지속적인 서비스 행정운영 관리로 『2018평창 동계올림픽』 개최도시에 걸 맞는 『글로벌CS 행정문화』를 구현하고자 함

□ 사업개요

- 기 간 : 2016년 1월 ~ 2016년 12월
- 대 상 : 1,000명(공직자 700, 주민 300)
- 컨설팅용역 : (주)한국능률협회컨설팅
- 사 업 비 : 110,000천원

□ 추진상황

- 고객만족CS 교육 : 상하반기 실시(3, 7월)
 - 공직자 700명, 이장, 새마을지도자, 주민 : 300명
- 고객만족도 조사 : 4개 분야
 - 군정서비스, 민원행정서비스, 전화, 방문응대서비스

□ 추진계획

- CS추진방향 및 교육니즈 반영한 교육프로그램 설계 : 2016. 1. ~ 2016. 2.
- 사전 서비스 진단 : 4개 영역 2회 실시(민원처리 26개 항목, 각 300명)
 - 군정 및 민원서비스 친절도 조사 : 각 300명 샘플조사
 - 전화 및 방문 친절도 : 각 150명 샘플 조사
 - 1차 : 2016. 3. 1. ~ 3. 31. / 2차 : 2016. 7. 1. ~ 7. 31.
- CS교육 실시(1차 : 2016. 5. 1. ~ 5. 30./2차 : 2016. 8. 1. ~ 8. 31.)
 - 대상 1,000명(공무원700명, 군민300명) : 2회 실시
- 교육 평가 및 결과 보고회 개최 : 2016. 11 ~ 12월

2

고객마인드함양 친절서비스 교육

<반복사업>

종합민원과 민원행정담당 : 주정희(☎2247)

- ◆ 신규공직자에게는 공직자로서의 기본소양을 쌓아 보다 향상된 민원 서비스를 제공하는 계기를 마련하며, 민원접점 공무원에게는 지속적인 친절마인드 함양 교육을 통해 변화와 성장을 위한 자기관리 능력을 배양하는 계기 마련

□ 사업개요

- 기 간 : 2016. 10월 중
- 대 상 : 2016년 신규공무원 및 민원접점 공무원
- 방 법 : 전문교육기관 위탁
- 사업비 : 15,000천원
- ※ 2015년 신규공무원 및 민원담당공무원 110명 2회 교육

□ 추진계획

- 2016. 9월 중 교육계획 수립 및 전문교육기관 선정
- 2016. 10월 중 교육 실시

3

평창군 민원모니터단 운영

<반복사업>

종합민원과 민원행정담당 : 주정희(☎2247)

- ◆ 군민의 눈으로 민원시책을 살피고 생생한 민원현장을 방문하여 군정에 반영함으로써 민원행정서비스의 품격을 높이고자 함

□ 사업개요

- 모니터요원 : 12명
- 사업비 : 5,000천원
- 운영기간 : 2016. 1. 1. ~ 12. 31.(상·하반기 비공개진행)
- 모니터단 대상 : 읍·면

□ 추진계획

- 모니터요원 선발 및 교육 : 2016년 1월 선발
 - 교육내용 : 모니터요령, 미션수행방법, 체크리스트에 의한 평가
 - 주기적인 CS 수준 평가 읍·면 ⇒ 비공개 상·하반기
 - 불친절한 행위, 부당한 민원처리 등
- 운영방법
 - 읍·면 비공개 순회로 친절도, 업무숙지도, 환경 및 상담태도 등
 - 체크리스트 점검표에 의거 채점 부여
- 운영결과
 - 우수사례 제보, 군민의 요구사항 군에 의견제시
 - 운영실태 후 읍·면 점수 공개(불친절 공무원 공개)
 - 실적 부진 읍·면 자체적으로 직원 교육 및 서비스교육 강화

4

국민행복민원실 선정 추진

<신규사업>

종합민원과 민원행정담당 : 주정희(☎2247)

◆ 쾌적하고 편안한 민원실 환경조성으로 민원인에게는 다시 찾고 싶은, 공무원에게는 일하고 싶은 곳으로 모두가 행복한 민원실 조성

□ 사업개요

- 사업기간 : 2016년 1월 ~ 12월
 - 사업비 : 10,000천원
 - 사업내용
 - 취약계층(유아, 수유부)을 위한 독립된 수유쉼터 마련
 - 아동을 위한 놀이방 및 어르신을 위한 대화방 운영
 - 민원공무원을 위한 편안한 업무환경 조성
- ⇒ 2016년 행정자치부 「국민행복민원실」 선정 추진

□ 추진계획

- 2016. 1월 ~ 5월 : 민원실 환경 정비
 - 수유부, 임산부 및 영유아를 위한 독립된 공간의 쉼터마련
 - 혈압기, 마사지기, 혈압측정 등의 건강 쉼터 재구성
 - 놀이시설을 갖춘 영유아 놀이방과 어르신을 위한 대화방 조성
 - 공무원을 위한 편의시설마련 및 의자 등의 업무환경 개선
- 6월 : 신청
- 7월 : 도자체 심사(2개 기관)
- 8월 ~ 9월 : 서면심사 및 현지 확인
- 10월 : 결과 통보

5

민원행정 서비스 시행

<반복사업>

종합민원과 민원행정담당 : 주정희(☎2247)

◆ 직원들의 민원서비스 마인드를 함양하고, 민원인을 먼저 배려하는 행정서비스를 제공하여 평창군의 고객만족도 제고

민원전화 바로연결 서비스(happy콜) 실시

- 모든 부서의 담당업무 표기된 행정전화번호부 제작
- 새울 정보공유 게시판에 게시하여 전 직원 사용

종합안내서 제작배포(1,000부)

- 민원시책 및 생활민원 처리과정을 안내하는 책자 제작
- 민원실, 전입세대, 주민(이·반장)에게 배포

공직자 CS함양 자가진단 시스템 지속운영

- 새울 로그인과 동시에 CS강령에 대한 팝업창 자동 작동(주 1회)
- 일상생활에서 친절과 CS의식의 체질화

유기민원 사전 『알림서비스』 지속실시

- 민원처리 담당자가 처리지연 또는 잊어버리지 않도록 민원처리 사항을 처리단계별로 알려주는 새울행정시스템과 연계한 제도임
- 민원처리기한이 2일전 도래시 담당자에게 문자발송

공무원의 귀책사유에 대한 보상제 실시

- 행정착오 및 처리지연으로 손해 발생 시 보상
- 민원인 신청에 따라 5천원 상당의 문화상품권 지급

6

개별공시지가 조사 및 관리

<반복사업>

종합민원과 토지관리담당 : 이현진(☎2263)

◆ 개별토지의 단위 면적당 가격으로 토지관련 국세, 지방세 및 각종 부담금의 부과기준으로 사용되는 과세의 중요한 기초자료이므로 정확한 조사 및 관리업무 수행

□ 사업개요

- 조사대상 필지 : 196,386필지
- 사업기간 : 2016. 1. 1. ~ 12. 31.
- 조사기준 및 개별공시지가 결정·공시일
 - 1. 1.기준 : 5.31. 결정·공시(최종결정 6. 30.)
 - 7. 1.기준 : 10.31 결정·공시(최종결정 12. 31.)

□ 추진계획

- 1분기
 - 2015년도 지가합침 작업 및 토지특성 조사, 지가산정 및 산정지가 검증 의뢰
- 2분기
 - 지가 열람 및 의견제출(20일), 1. 1.기준 지가결정·공시 및 이의신청(30일) 접수
- 3분기
 - 이의신청지가 검증 및 처리, 7. 1.기준 지가 토지특성 조사
- 4분기
 - 7. 1.기준 지가 결정·공시(10.31.) 및 2017년 조사계획 수립

□ 기대효과

- 국·공유지까지 조사 및 산정하여 대부분 현실화 등 세수증대에 기여
- 기본조사지역의 확대로 검증수수료 절감
- 공적규제 등 토지특성 전수조사를 통해 지가 불균형 해소

7

토지거래계약허가 사후이용실태 조사

<반복사업>

종합민원과 토지관리담당 : 이현진(☎2263)

◆ 토지거래허가를 받은 토지에 대한 사후이용실태를 조사하여 토지거래 허가제의 실효성 제고

□ 사업개요

- 지정기간 : 2011. 8. 3. ~ 2016. 8. 2.(5년, 도지사 지정)
- 대상지역 : 평창군 봉평면, 진부면, 대관령면 일부(7.82km²)
- 토지거래계약허가 현황

(단위: m²)

구분	합 계		2011 ~2012년		2013년		2014년		2015년 11월	
	건수	면적	건수	면적	건수	면적	건수	면적	건수	면적
허가	144건 (284필)	1,559,293	48건 (103필)	317,802	41건 (94필)	1,202,503	26건 (47필)	20,522	29건 (40필)	18,466
해제	69건 (151필)	1,376,569	43건 (96필)	306,421	20건 (35필)	1,059,913	6건 (20필)	10,235	-	-

□ 추진계획

- 토지이용 실태조사(매년 1회 이상)
 - 1 ~ 12월 : 토지거래계약허가 사후이용실태조사 계획수립 및 수시조사 실시
 - 5 ~ 7월 : 5.1.기준으로 허가받은 목적대로 이용하고 있는지 여부 조사
 - 8 ~ 12월 : 3개월의 이행기간 부여 및 이행강제금 부과

□ 기대효과

- 토지의 투기적 거래 및 지가의 급등현상을 견제함으로써 국토의 효율적이고 균형있는 이용·개발과 보전에 기여

8

모범 부동산 중개사무소 지정

<신규사업>

종합민원과 토지관리담당 : 이현진(☎2263)

- ◆ 중개업소 간의 선의의 경쟁을 유도하여 건전한 부동산거래 문화를 조성함으로써 공정하고 투명한 부동산 거래질서를 확립

□ 사업개요

- 사업내용 : 모범 부동산중개사무소 지정(3개소)
- 사업기간 : 2016. 1. 1. ~ 12. 31.
- 사업비 : 500천원
- 중개업소 현황 : 77개소(공인중개사 73, 중개인 4)

구분	합계	평창	미탄	방림	대화	봉평	용평	진부	대관령
합계	77	5	1	5	8	12	13	19	14
공인중개사	73	5	1	5	7	12	13	17	13
중개인	4				1			2	1

□ 추진계획

- 지정일자 : 2016. 12월 중(지정기간 : 2년)
- 지정대상 : 우리군에서 3년이상 중개업을 운영하면서 행정처분을 받지 않고, 아래 심사기준에 최고 점수를 받은 업소
- 심사기준 : 중개업무 처리수준, 사무실 환경, 중개실적(실거래신고 건수), 공적 등 중개업소 지도·점검표에 의한 담당 공무원의 점수책정, 중개업소 방문자(매도·매수인) 설문조사에 의한 점수책정
- 지정혜택 : 모범업소 현판 부착, 각종 보도자료(신문, 평창이야기 등) 및 군청 홈페이지에 모범업소 홍보

□ 기대효과

- 중개업소 간의 선의의 경쟁을 유도하여 공정하고 투명한 부동산 거래질서를 확립

9

지적재조사

<계속사업>

종합민원과 토지관리담당 : 조덕행(☎2261)

- ◆ 100년 전 종이로 작성된 지적공부를 디지털에 의한 새로운 지적공부로 대체함과 동시에 토지의 실제현황과 일치하지 않는 지적불부합지 정리 해소
- ◆ 총 330개 지구, 77,429필지, 157억원 소요(2030년까지 시행)

□ 사업개요

- 기간 : 2016. 1. ~ 2017. 12.(2년)
 - 2015년 사업은 2016. 12월까지 추진
- 2016년 사업지구

지구명	소유자수	필지수	면적(m ²)	비고
4개지구	721	2,349	3,127,354	
마지지구	31	133	302,508	
재산신리지구	350	777	934,340	
수항지구	302	1,336	1,492,066	
이목정지구	38	103	398,440	

- 사업비 : 385,000천원(국비 338,000천원, 군비 47,000천원)

□ 추진상황

- 2015년 사업 경계조정 협의 추진
- 2015. 8. 28 : 2016년 사업 실시계획 수립
- 2015. 10. 26 ~ 29 : 2016년 사업지구 주민설명회
- 토지소유자 동의서 징구

□ 추진계획

- 1/4 : 2016년 사업 지구지정 및 착수
- 2/4 : 2015년 사업 완료
- 3/4 : 2017년 사업 계획수립
- 4/4
 - 2017년 사업 주민설명회 및 동의서 징구
 - 2016년 사업 재조사측량 완료 및 경계조정 협의

10

지적공부 전산화 사업

<계속사업>

종합민원과 토지관리담당 : 조덕행(☎2261)

- ◆ 지적서고에 보관중인 중요 지적공부의 보존·관리에 따른 문제점을 해소하고, 통합관리체계를 구축하여 신속한 서비스 지향의 고객만족 지적업무 추진

□ 사업개요

- 사업기간 : 2015 ~ 2017(3개년)
- 사업비 : 89,100천원(총사업비 274,000천원)
- 사업량 : 면적측정부 및 측량결과도 18,000면
 - ※ 토지이동결의서 260,000부(예산 143,000천원)

□ 추진계획

- 계약 및 착수 : 2016. 1. ~ 2.
- 스캐닝 및 검색시스템 구축 : 2016. 3. ~ 10.
- 준공 및 납품 : 2016. 11. ~ 12.
 - ※ 2017년 : 특별조치법, 기타 문서(예산 41,900천원)

11

일반기준점 일제조사

<반복사업>

종합민원과 토지관리담당 : 조덕행(☎2261)

◆ 국토의 각종개발 및 이용계획의 입안을 위한 지도제작과 건설, 토목공사 도면작성, 측량에 활용하고 있는 국가기준점을 조사함으로써 정확한 기준점 활용 업무에 기여

※ 2015. 2. 26. 안전건설과에서 업무이관

□ 사업개요

- 기 간 : 2016. 3. ~ 10.(7월)
- 사 업 비 : 25,000천원(군비)
- 사업대상

구 분	계	삼각점	수준점	통합기준점
조사대상	299	236	54	9

□ 추진계획

- 1 ~ 2월 : 조사계획 수립 및 수행자 선정
- 3 ~10월 : 일제조사 실시
- 11~12월 : 조사결과 시스템 입력 및 보고

12

도로와 지하시설물(상·하수도) 전산화 사업 추진

<계속사업>

종합민원과 공간정보담당 : 이승환(☎2248)

- ◆ 국가공간정보정책 기본계획의 국책사업으로써 도로, 상수, 하수 DB를 통합 구축하여 지하시설물의 체계적인 관리를 통해 각종 개발사업에 따른 굴착공사 등 재난사고의 사전예방과 군민의 생활안전을 도모

□ 사업개요

- 사업기간 : 2014. 4. ~ 2016. 12.(3년)
 - ※ 2016년 국고보조금 부족으로 사업기간 연장
- 총사업비 : 1,718,400천원(1,031,040천원(국비), 687,360천원(군비))
 - 2014년 : 300,000천원, 2015년 : 400,000천원, 2016년 : 263,300천원
 - ※ 추가 소요액 : 755,100천원(453,060천원(국비), 302,040천원(군비))
- 사업위치 : 평창읍 일원
- 사업현황
 - 총사업량
 - 공공삼각점(도시기준점) 측량 및 설치
공공삼각점(도시기준점 2급 56점, 도시기준점 4급 : 292점)
 - 도로와 지하시설물 DB(조사/탐사/측량) 구축
249.531km(도로 78.910km, 상수도 108.012km, 하수도 93.059km)

□ 추진상황(현재까지 공정률 41%)

- 2014년도 : 2014. 6. 30. ~ 2015. 2. 24.(8개월)
 - 도시기준점 측량 및 설치
 - 2급 도시기준점 표석 7점, 4급 기준점 동판 54점
 - 도로와 지하시설물 조사/탐사/측량 및 DB 구축 : 57.55km
 - 도로시설물 : 14.721km, 상수시설물 : 17.651km, 하수시설물 : 25.179km

○ 2015년도 : 2015. 2. 25. ~2015. 9. 22.(7개월)

- 도시기준점 측량 및 설치

· 2급 도시기준점 표석 14점, 4급 기준점 동판 105점

- 도로와 지하시설물 조사/탐사/측량 및 DB 구축 : 68.606km

· 도로시설물 : 25.709km, 상수시설물 : 22.683km, 하수시설물 : 20.214km

□ 추진계획

○ 2016년도 : 2016. 2. ~ 2016. 9(7개월)

- 도시기준점 측량 및 설치

· 2급 도시기준점 표석 9점, 4급 기준점 동판 38점

- 도로와 지하시설물 조사/탐사/측량 및 DB 구축 : 39.765km

· 도로시설물 : 9.943km, 상수시설물 : 17.498km, 하수시설물 : 12.324km

13

군 공간정보 인트라넷 시스템 구축

<신규사업>

종합민원과 공간정보담당 : 이승환(☎2248)

- ◆ 항공영상을 기반으로 연속지적도 및 지하시설물도 등 우리군에서 보유하고 있는 공간정보자료를 활용 인트라넷 시스템을 구축하여, 전 직원이 실시간 신속하고 정확한 위치정보를 확인할 수 있도록 함으로써 효율적인 정책 수립 등 업무수행에 편의성을 제공

□ 사업개요

- 사업기간 : 2016. 2. ~ 10.
- 사업위치 : 평창군 일원
- 사업비 : 비예산
 - 2014년 「도로와 지하시설물 전산화 용역」 계약시 수행사의 추가제안으로 무상도입(※ 시스템 구축 후 유지보수비는 별도 군부담)

□ 추진상황

- 공간정보 인트라넷 시스템 구축 추진계획 수립 : 2015. 11. 11.
- 공간정보 인트라넷 시스템 엔진보유 업체 관련 자료 수집
 - 공간정보 시스템 개발 업체별 설명자료 요청 : 2015. 11. 16. ~ 11. 24.
- 공간정보 인트라넷 시스템 설명자료 분석
 - 보유 업체 관련 자료 수집 : 2015. 11. 27. ~ 12. 7.

□ 추진계획

- 시스템 업체 추천 선진 지자체 시연 방문 : 2016. 1월중
- 평창군 공간정보 인트라넷 시스템 도입 업체 선정 : 2016. 2월중
 - 도로와 지하시설물 전산화 용역 수행사와 협의를 통해 시스템업체 선정
- 시스템 개발 및 도입시기 : 2016. 3월 ~ 10월

14

도로명주소 안내시설물 일제조사 및 정비

<반복사업>

종합민원과 공간정보담당 : 이승환(☎2248)

◆ 도로명주소 안내시설물을 일제 조사하여 훼손·망실된 시설물을 정비함으로써 주민불편 사항을 해소하고 위치 찾기 서비스를 개선

□ 사업개요

- 기 간 : 2016. 1. ~ 12.(연 2회실시)
- 소요예산 : 31,950천원(균비)
- 조사대상

구분	도로구간	총연장	도로명판	건물번호판	지역안내판	기초번호판
수량	463개	1,885km	1,579개	16,593개	8개	1,036개

※ 관리도로별(463개) : 행자부 1개, 강원도 10개, 평창군 452개

○ 사업내용

- 훼손, 망실, 추가설치 안내시설물 조사 및 정비
- 도로구간 및 건물 변동현황 조사

□ 추진계획

○ 상반기

- 1~2월 : 상반기 일제조사 계획수립 및 조사표 작성 등
- 3~5월 : 현장 일제조사 실시
- 5~6월 : 일제조사 결과정리 및 안내시설물 정비

(※2015년 정비대상 잔량 113개 포함 일괄정비)

○ 하반기

- 7~8월 : 하반기 일제조사 계획수립 및 일제조사 사전준비
- 9~11월 : 현장 일제조사 실시
- 12월 : 일제조사 결과정리 및 안내시설물 정비

15

보행자 중심 도로명판 설치

<반복사업>

종합민원과 공간정보담당 : 이승환(☎2248)

- ◆ 도로교차점, 골목길 등 보행자가 많은 곳이나 추가적으로 설치가 필요한 곳에 보행자 중심 도로명판을 설치하여, 보행자가 쉽게 위치를 찾을 수 있도록 함으로써 주민 편의중심의 주소체계를 구축

□ 사업개요

- 사업기간 : 2016. 3. ~ 2016. 8.
- 소요예산 : 35,000천원(군비)
- 사업내용 : 보행자 중심 도로명판 설치
- 보행자용 도로명판 관리 현황 : 579개
 - 관리도로별 : 행자부 12개, 강원도 69개, 평창군 498개

□ 추진계획

- 보행자 중심 도로명판 설치 위치 조사 : 2016. 3. ~ 4.
- 업체 선정, 계약 및 안내시설물 설치 : 2016. 5. ~ 8.

16

농막 등 가설건축물 축조신고 무료 대행

<반복사업>

종합민원과 건축담당 : 김용기(☎2472)

- ◆ 2015년 시책 사업 추진
- ◆ 민원인의 입장에서 농막 등 가설건축물 축조신고서를 공무원이 대행 작성함으로써 고객 감동 민원서비스 향상

□ 사업개요

- 사업기간 : 2016. 1. 1. ~ 12. 31.
- 대 상 : 농막(20m²이하), 저온저장고(33m²이하)
- ※ 2015년 실적 : 303건

계	평창읍	미탄면	방림면	대화면	봉평면	용평면	진부면	대관령면
303	61	28	34	50	36	31	50	13

□ 추진계획

- 가설건축물 축조신고 대행 업무 적극적 홍보
 - 평창이야기(분기별) 및 평창군 홈페이지, 이장회의 등
 - 담당자 간담회로 역량제고(연 2회)

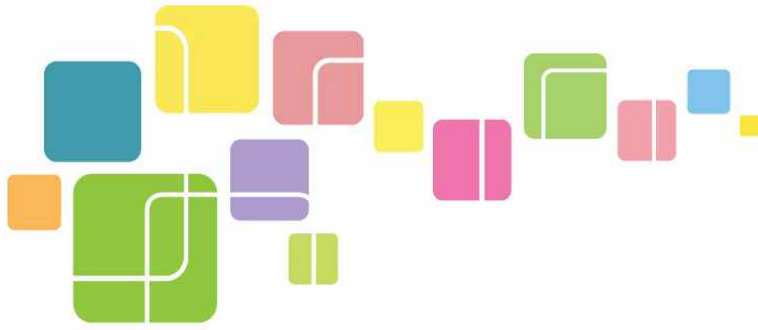

2016년도

| 군정업무계획

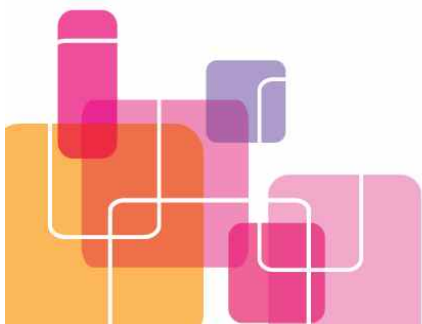

자치행정과

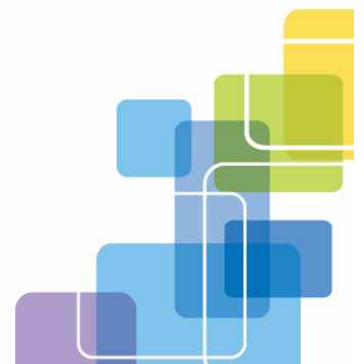

자치행정과

□ 2015년도 주요성과와 반성	/ 127
□ 2016년도 목표와 추진방향	/ 129
I. 군정현안 중심의 탄력적인 인사와 조직운영	
1. 동계올림픽 성공개최를 위한 조직 안정화	/ 130
2. 동계올림픽 본격 실행 조직 확대 개편	/ 131
3. 행복한 일터 조성	/ 132
4. 공직자 마인드 함양 감성교육	/ 135
II. 올림픽을 선도하는 성숙한 문화시민운동 전개	
1. 자발적 손님맞이 시민의식 역량 제고	/ 136
2. 굿매너평창문화시민운동 실천의 해	/ 137
3. '굿-매너평창'문화시민 역량 강화 교육	/ 139
4. '굿-매너평창'문화시민운동 촉진자 양성	/ 140
III. 참여와 나눔의 행복한 자원봉사 확산	
1. 2018 평창동계올림픽 자원봉사자 운영	/ 141
2. 2018 평창동계올림픽 전문봉사단 육성	/ 143
3. 공감·나눔의 자원봉사 활성화	/ 144
IV. 평창의 미래를 여는 열린학습 및 인재양성	
1. 평창장학회 기금 조성 확대	/ 145
2. 제2강원학사 건립 부담금 지원	/ 146

- 3. 미래인재 양성을 위한 공교육 지원 강화 / 147
- 4. 행복한 배움이 있는 평생학습도시 조성 / 148
- 5. 찾아가는 교육으로 문해교육 활성화 / 149

V. 주민 자치능력 함양 및 지역의 미래가치 창출

- 1. 동향관리 강화로 신뢰행정 구현 / 150
- 2. 제20대 국회의원선거 지원업무 추진 / 151
- 3. 전국새마을지도자대회 개최로 동계올림픽 붐 조성 / 152
- 4. 제2새마을 운동 조기실현 새마을지도자 육성 / 153
- 5. 주민안전 지킴이 읍·면 자율방범대 지원 / 154
- 6. 5만'평창 패밀리'프로젝트(장기과제) / 155

VI. 첨단 IT 및 스마트 전자기반 확충

- 1. 정보화마을 운영 활성화 추진 / 156
- 2. 홈페이지 통합 및 개편 추진 / 157
- 3. 정보보안 및 개인정보보호 관리체계 개선 / 158
- 4. 최신장비 보급을 통한 행정업무의 능률 향상 / 159
- 5. 2018평창동계올림픽 관광활성화를 위한 무선인터넷 구축 / 160

2015년도 주요성과와 반성

1. 주요성과

① 올림픽 추진체계 구축을 위한 조직 및 인사관리

- 동계올림픽 및 민선6기 군정기조를 반영한 조직관리
 - 동계올림픽 업무강화(5담당 21명 증원), 문화관광분야 기능강화(4급)
 - 전문인력(마케팅, 디자인) 채용(2명), 신규 조기임용 결원보충(53명)

② 굿-매너 문화시민운동 기반 구축

- 강원도 문화도민운동협의회 평가 1위 : 상금 3백만원
- 강원도 문화도민운동 평가 2위 : 사업비 5백만원
- 문화시민 역량강화 교육(8,723명), 4대과제 실천기반 강화

③ 스스로 참여하는 공동체사업 활성화

- 예술마을 특화 클래식 계촌희망마을 공모선정 : 사업비 2억원
- 자발적 지역공동체 활성화 공모사업 선정 : 9개마을, 6천만원

④ 2016년 새마을지도자 전국대회 유치

- 전국대회 유치로 평창의 가치제고 및 동계올림픽 붐 조성

⑤ 민방위 및 통합방위 위상제고

- 전국 시도 민방위경진대회 장려상 : 상금 50만원
- '15년 통합방위 유공 우수기관 선정 : 통합방위본부장(합참의장) 표창

⑥ 행복한 일터조성

- 퇴직공무원 예우를 위한 퇴임식 개최 : 6명
- 유공공무원 선진지 견학(29명) 및 시상금 확대 (20만원 ⇒ 30만원)

7 평생학습도시 기반 구축

- 2015년 지역평생교육활성화 공모사업 선정 : 31백만원(국비)
- 2015년 성인문해교육 지원사업 선정 : 8백만원(국비)
- 평생교육 지도자 양성 : 2개과정 48명(시민강사 26, 문해교사 22)

8 정보통신 인프라 확충

- 정보화마을 운영평가 우수마을 선정 : 계방산마을
 - 행정자치부장관 표창, 도 평가 우수마을 선정 : 사업비 2천만원
- 무선인터넷(와이파이) 확대 : 주요기관 29개소, 관광지 8개소
- 농어촌광대역가입자망 구축 : 5개리(총 48개리)

2. 반성(미흡한 점)

1 대학생아르바이트생 확대 미흡

- 신청학생 231명 중 62명만 선발운영(27%) ⇒ 모집인원 확대필요

2 여비현실화 등 직원 사기진작 미흡

- 관외출장 숙박비 인상(4~5만원 ⇒ 5~7만원)을 위한 조례개정 지연
- 장기재직 휴가기간 확대(5일 ⇒ 10일) 적극추진 미흡

3 배낭여행 및 장기교육생에 대한 피드백 미흡

- 군정시책 접목, 사례전파, 직원 월례조회 시 발표 등 미흡

4 굿-매너평창 아카데미 및 정보화교육 주민참석을 저조

- 회당 주민 참석율 감소(정기 -10명, △7%, 순회 -30명, △29%)

5 주민 정보화교육 수강인원 저조

- 메르스 사태 등 주민 참여인원 감소 ('14년 1,450명→'15년 1,345명, △7.2%)

2016년도 목표와 추진방향

자치역량 강화로 동계올림픽 성공개최 !



- 군정현안 중심의 탄력적인 인사와 조직운영**
- 올림픽을 선도하는 성숙한 문화시민운동 전개**
- 참여와 나눔의 행복한 자원봉사 확산**
- 평창의 미래를 여는 열린학습 및 인재양성**
- 주민 자치능력 함양 및 지역의 미래가치 창출**
- 첨단 IT 및 스마트 전자기반 확충**

주요 달성 지표	주요 지표명	단위	2015년	2016년	2017년	2018년	2019년
	조직 및 인사만족도	%	65	66	67	68	70
	굿매너 교육생	명	8,723	10,000	12,000	13,000	14,000
	지역동향관리	건	1,280	1,520	1,600	1,680	1,760
	직장동호회	개	27	30	33	36	40
	배낭연수자	명	20	28	40	40	40
	자원봉사자	명	12,098	12,500	13,000	13,500	14,000
	전문자원봉사자	명	1,200	1,500	1,700	2,000	2,000
	평창장학회기금	백만원	330	430	430	440	430
	평생학습만족도	%	88	90	92	94	95
	정보화마을 주민소득	백만원	500	550	600	650	700
	최신 전산장비 보급	대	71	80	100	110	120
	관광지무선인터넷	개소	8	19	27	27	27
	인터넷전화현대화	대	20	30	60	80	100

I. 군정현안 중심의 탄력적인 인사와 조직운영

1 동계올림픽 성공개최를 위한 조직 안정화

<계속사업>

자치행정과 자치행정담당 : 이정익(☎2232)

- ◆ 분야별 전문가 양성을 통한 동계올림픽 성공개최 도모
- ◆ 인적 네트워크 확충으로 지역발전 견인(조직위 등 파견 적극 지원)

□ 인사운영 방향

- 업무연속성 및 전문성 강화를 위해 필수보직기간 준수
(단, 불가피한 사유시 인사위원회를 거쳐 제한적 전보 실시)
 - 기본원칙 : 1년 6월
 - 사회복지, 재난·안전·방재, 민방위, 감사 등 : 2년
 - ※ '15. 11. 18. 지방공무원 임용령 개정으로 강화
- 잦은 인사 지양으로 업무 연속성 및 담당공무원 전문성 강화
- 파견자 사기진작을 위한 인센티브 확대
 - 복귀시 희망부서 배치, 근평 실적가점 부여 등
- 미래인재 육성을 위한 중앙부처 및 조직위 파견 확대
- 올림픽 대비 언어별 통역 전문가 양성
 - 글로벌리더과정 : '15년 1명(영어), '16년 1명(중국어)

□ 인력수급 계획

- 결원발생 시 신속 충원될 수 있도록 '16년 신규채용에 반영
 - '15년 신규 53명 임용으로 조직 안정화 기여
- 업무여건 변화를 감안하여 기술직렬 충원 확대
- 일과 가정의 양립을 위한 육아휴직 대체인력 활용 권장
- 동계올림픽 안정적 추진을 위해 타 지자체 전출 제한 원칙

2

동계올림픽 본격 실행 조직 확대 개편

<계속사업>

자치행정과 자치행정담당 : 이정희(☎2232)

- ◆ 2018평창동계올림픽 본격 추진 및 대회 지원을 위한 조직 확대
- ◆ 올림픽 후 지속 가능한 올림픽 유산 창출을 위한 조직 강화

□ 동계올림픽 조직 현황(현재)

- 총 현원 : 32명(한시정원 : 13명 / 자체정원 19명)
 - 동계올림픽추진단 : 13명(5급 1, 6급 4, 7급이하 8)
 - 부서별 동계올림픽 업무추진 : 19명(6급 6, 7급이하 13)
 - 문화올림픽(3명), 관광올림픽(3명), 올림픽전략산업(3명),
올림픽숙박음식(3명), 올림픽보상(5명), 올림픽도시정비(2명)

□ 조직 확대 검토계획

- 동계올림픽 성공개최를 위한 조직정비 및 인력 적기 충원
- 동계올림픽 업무 급증에 따른 조직 확대 및 업무 집중화
- 동계올림픽의 기능적, 효율적 업무추진 도모
 - ※ 강원도 승인사항에 따라 탄력적 개편

□ 추진계획

- 5급 한시정원 강원도 협의 및 승인 : 2015. 12월 중
- 조직개편 관련 자치법규 정비 : 2016. 2월까지
- 인력확보 대책 : 2016년도 신규채용 반영
 - ※ 신규임용후보자 2년 이내 임용 사항으로 퇴직, 전출 등 자연감소분에 따라 탄력적 운영 가능

3

행복한 일터 조성

<반복사업>

자치행정과 서무담당 : 김두기(☎2231)

- ◆ 근무환경 개선으로 일과 삶이 조화로운 행복한 조직문화 구현
- ◆ 경직된 조직문화 개선을 통한 직원 중심 직장 분위기 조성
- ◆ 직원 사기진작을 통한 업무 효율성 제고

□ 맞춤형 복지제도 운영

○ 추진방향

- 청렴교육이수자 포인트 상향 조정('14년 30점, '15년 50점)
- 점차 증가하는 질병에 대한 단체보험 보장내역 강화

○ 사업개요

- 복지포인트 지급
 - 사업기간/사업비 : 2016. 1월 ~ 12월/773.7백만원
 - 지급인원 : 840여명
 - 지급대상 : 공무원, 군의원, 공중보건(수)의, 무기계약직, 기간제근로자
 - 지급상한 : 최대 1,600점 최소 650백만원
 - * 기간제 근로자는 6개월 ~ 1년 150점, 1년 이상 300점 지급
 - 지급항목 : 기본점수, 변동점수(근속, 가족), 추가점수(교육이수, 출산장려)
- 단체보험 가입
 - 생명·상해, 특정질병진단 보장, 입원일당 : 의무가입
 - 입원의료비 실손보상 : 개인별 선택적 가입

○ 추진계획

- 복지포인트 운영 : 2016. 2. 1. ~ 12. 31.(*포인트 지급 2월중)
- 단체보험 운영 : 2016. 2. 1. ~ 2017. 1. 31.(*보험계약 1월중)

□ 직원 힐링형 근무여건 지원

- 탄력적 조직문화와 맞벌이 부부를 위한 “유연근무제” 확대
 - 2016년 현원대비 10% 확대 유도
- 휴가를 통한 직원 힐링 및 재충전 기회 제공
 - 월별, 계절별 힐링휴가로 직원 재충전 기회 제공
 - 본인 및 배우자 부모의 생신 또는 기일 효도휴가 권장
 - 징검다리 휴가 확대(명절연휴 전후 연가 사용 장려)
 - 장기재직 휴가 확대(내부조율 후 조례개정) 및 사용 적극 권장
- 직원 휴양시설(콘도) 운영 확대
 - 이용시설 : 대명리조트 7구좌, 알펜시아 7구좌
 - 적용대상 : 공무원, 군의원, 공중보건(수)의, 무기계약/기간제
 - 운영계획 : 성수기 특별운영, 사전예약제로 희망직원 이용편의성 도모, 가족과 함께하는 양질의 휴식 보장
- 공무원/가족 화합 및 재충전을 위한 화합행사 개최
 - 전체개최 : 연 1회, 부서별 개최 : 연 1회
 - 사 업 비 : 30백만원(전체) ※ 정원가산업무추진비(부서별)
- 직장 동호회 활동 지원
 - 동호회 현황 : 27개 479명
 - 지원내역 : 운영비(2백만원) 및 도단위 대회 참가지원
 - 사 업 비 : 50백만원
- 공무원 국외연수 지원
 - 동계올림픽 성공 개최 및 군정발전 방안 마련
 - 분야별 국제업무수행을 통한 전문역량 강화, 직원 힐링 및 재충전
 - 사 업 비 : 150백만원(국제화여비 100, 국외업무여비 50)

□ 공무원 해외 배낭연수 지원

○ 사업개요

- 연수시기 : 2016. 4월 ~ 10월
- 연수기간 : 7박 8일 이내(과제 및 여건에 따라 최대 10일 이내)
- 계획인원 : 28명(7팀, 팀당 4명)
- 사업비 : 70백만원
- 경비지원 : 연수경비의 70%(30% 자부담) ※ 1인 지원한도 2.5백만원

○ 추진실적

구분	계	2012년	2013년	2014년	2015년
연수인원	35개팀 148명	10개팀 41명	10개팀 45명	10개팀 42명	5개팀 20명
연수국가		10개국	11개국	16개국	6개국
예산액	350,000천원	100,000천원	100,000천원	100,000천원	50,000천원
집행액	335,408천원	93,963천원	97,353천원	96,032천원	48,060천원
경비지원	연수경비의 70%(30% 자부담) ※ 1인 지원한도 2,500천원				

○ 추진성과

- 모든 팀이 필수로 올림픽시설을 견학, 올림픽관련 시설 및 관리방안, 실패요인 분석 등 향후 지속적 발전방안 모색
- 각 분야별 선진행정 벤치마킹을 통한 군정시책 구상
 - * 연수보고서 제출 1부

○ 추진계획

- 연수과제를 올림픽 시설견학으로 한정하고, 여행사를 통한 연수가 아닌 순수한 배낭연수일 경우에만 경비 지원(*선정대상 배제)
- '15년도 군정발전유공자 우대 점수 부여 ⇒ 군수 표창 위상 강화
 - 2016 배낭연수 세부계획 수립 및 접수 : 2016. 2월
 - 배낭연수팀 선정 : 2016. 3월
 - 배낭연수팀 연수실시 및 보고서 작성 및 발표 : 2015. 4월 ~

4

공직자 마인드 함양 감성교육

<반복사업>

자치행정과 평생학습담당 : 서윤숙(☎2155)

- ◆ 공직자로서 갖추어야 할 기본소양 강화 및 마인드 함양 교육 실시
- ◆ 소통하고 화합하는 조직문화 형성을 위한 감성교육 활성화

□ 사업개요

- 운영기간 : 2016. 1월 ~ 12월
- 교육대상 : 공무원
- 주요내용 : 의식교육, 지식정보교육, 기본소양교육, 감성교육 등
- 사업비 : 146백만원

□ 추진상황

- '행복톡톡' 열린특강 : 8회, 944명, 14백만원
- 신규공무원 공직역량 강화교육 : 2회, 108명, 8백만원
- 무기계약근로자 조직문화 소통교육 : 1회, 52명, 10백만원
- 6급공무원 역량강화 교육 : 2회, 107명, 22백만원
- 장기교육과정 위탁교육 : 2개 과정, 3명, 75백만원

□ 추진계획

- '행복톡톡' 열린특강 : 8회, 16백만원
 - 열린 강좌 : 4회(의식교육, 지식정보, 생활건강 등)
 - 맞춤형 강좌 : 4회(분야별 맞춤과정 운영)
- 「계층별 공직자 역량 UP+」 교육 : 2개 과정, 30백만원
 - 평창 바로알기 투어(신규) : 2회, 80명
 - 공직역량 강화교육(7 ~ 8급) : 3회, 300명
- 열린 마인드 함양을 위한 감성교육 : 1개 과정, 20백만원
 - 자율힐링 명상프로그램 운영 : 2회, 80명
- 장기교육과정 위탁교육 : 2개 과정, 3명, 80백만원
 - 강원도 인재개발원 : 핵심리더(2명), 글로벌리더(1명)

II. 올림픽을 선도하는 성숙한 문화시민운동 전개

1 자발적 손님맞이 시민의식 역량 제고

<계속사업>

자치행정과 자치행정담당 : 이정희(☎2232)

- ◆ 2018평창동계올림픽 성공개최를 위한 글로벌 문화시민의식 함양
- ◆ 자발적인 손님맞이 범시민 문화의식운동 전개

□ 사업개요

○ 슬 로 건 : 굿-매너(good-manner) 평창!

한글	- 굿(세계 각국의 선수들이 모여 펼치는 축제를) 매너(정성스럽게 준비하고 맞이하여 함께 즐김)
영문	- Good(훌륭한) manner(시민의식)

○ 추진기간 : 2014. 10월 ~ 2018. 3월

○ 4대 실천과제 : 1. 친절 2. 청결 3. 질서 4. 봉사

□ 추진상황

교육명	추진실적(교육인원)	비고
계	8,723	
▶ 굿매너평창 아카데미	2,352	15회
▶ 굿매너평창 2018문화시민대학(남부권)	210	35명*6회
▶ 굿매너평창 시민강사 양성	150	30명*5회
▶ 굿매너평창 청소년아카데미	2,384	216명*11회
▶ 글로벌 시민대학	860	43명*20회
▶ 행복톡톡! 열린특강	420	70명*6회
▶ 평창군 요식업종사자 위생교육	933	6회
▶ 생활외국어 교실	1,024	128명*8개교실
▶ 농촌관광대학	390	39명*10회

□ 추진계획

- 굿매너 문화시민강사 양성 확대
- 굿매너평창 2018문화시민대학 운영 : '16년(북부권)
- 시민강사 활용, 각종 행사·캠페인시 굿매너설명 및 동참유도
- 굿매너평창 아카데미, 청소년 아카데미, 어린이집 순회교육 추진
- 시민강사 활용, 각종 행사 및 캠페인 시 굿매너 설명 및 동참유도
- 굿매너평창 아카데미, 청소년 아카데미, 어린이집 순회교육 추진

2

굿매너평창문화시민운동 실천의 해

<계속사업>

자치행정과 자치행정담당 : 이정희(☎2232)

- ◆ 2015년 ⇒ 굿매너평창문화시민운동 홍보 및 캠페인, 성공개최 붐조성
- ◆ 2016년 ⇒ 문화시민운동이 실질적으로 추진될 수 있도록 참여분위기 조성 및 실천도모

□ 사업개요

- 추진기간 : 2016. 1월 ~ 2018. 3월
- 실천분야 : 4개 분야, 16개 중점과제

친절	① 웃으면서 인사하기 ② 내가 먼저 양보하기 ③ 글로벌 에티켓 실천하기(공공장소 금연, 험담 대신 칭찬 격려하기) ④ 열린화장실문화 실천하기(주민참여 다함께 사용하는 열린화장실 캠페인)
청결	① 내 집앞, 내 가게, 우리 마을 깨끗이 청소하기 ② 청결한 식당·숙박업소 만들기 ③ 일몰 후 쓰레기 내놓기 및 분리수거 실천하기 ④ 일회용품 안 쓰기
질서	① 교통신호·정지선 지키기 ② 자동차 경적 울리지 않기 ③ 주·정차 위반 안하기 ④ 기초질서 및 공중질서 지키기
봉사	① 1단체 1시민운동 갖기 ② 연 20시간이상 자원봉사활동 참여하기 ③ 가족봉사단·재능기부 실천하기 ④ 1인 1외국어 회화 익히기

□ 추진계획

- 굿-매너평창 문화시민운동 경연대회 개최
 - 개최시기 : 2016. 12월중
 - 평가기간 : 2016. 1월 ~ 2016. 12월
 - 평가대상 : 8개 읍면
 - 내 용
 - . 1년간 실천한 굿-매너평창 문화시민운동 추진실적에 대한 평가대회 개최
 - 평가방법 : 경연평가(상대평가)
 - . 4대 실천과제 추진사례를 다양한 방법으로 발표
 - 시상계획 : 1등 3백만원, 2등 2백만원, 3등 1백만원
- 문화시민운동 재능기부자 모집
 - 각종 행사·캠페인시 굿매너설명 및 동참유도 (노래, 댄스, 강연 등)
 - 평창군의 기부천사를 찾아 공감대 확산
- 숨은 문화시민 찾기
 - 보이지 않는 곳에서 실천하는 문화시민 발굴 표창
- “굿매너평창” 오행시 짓기
 - 전국 단위의 오행시 이벤트전개, 아이디어수집
- 칭찬 및 인사캠페인 릴레이
 - 굿매너평창 문화시민운동 협의회 회원 위주로 릴레이 전개
- 전국대회(새마을 지도자대회 등) 개최시 홍보활동 전개
 - 대회 주최측과 협의, 쓰레기 없는, 질서를 지키는 문화시민행사 개최
- 문화시민운동 홍보대사 모집
- 굿매너평창문화시민운동 홍보물 및 기념품 제작

□ 기대효과

- 범시민적 문화의식운동 전개를 통한 시민의식제고
- 굿매너평창문화시민운동 실질적 실천분위기 확산

3

‘굿-매너평창’ 문화시민 역량 강화 교육

<반복사업>

자치행정과 평생학습담당 : 서윤숙(☎2155)

- ◆ 계층별 맞춤형 교육으로 굿-매너 운동과 병행하여 군민 역량 강화
- ◆ 2018평창동계올림픽 대비 군민 외국어능력 향상 및 통역봉사자 육성

□ 사업개요

- 운영기간 : 2016. 1월 ~ 12월
- 운영내용 : 아카데미, 계층별 특강, 생활외국어 교실 운영 등
- 운영장소 : 평창문화예술회관, 면사무소, 복지회관, 학교 등
- 사업비 : 135백만원

□ 추진상황

- 굿-매너평창 아카데미 : 15회, 39백만원
 - 정기아카데미(8회), 순회아카데미(7회)
- 생활외국어 교실 운영 : 8개 교실(105명), 56백만원
 - 영어(5개 교실, 64명), 중국어(3개 교실, 41명)
- 청소년 특강 운영 : 11회, 20백만원
 - 진로, 학습법, 도전의식 함양, 인성교육 등(10개교, 2,384명)

□ 추진계획

- 굿-매너평창 아카데미 : 15회, 60백만원
 - 정기 : 굿-매너 시민운동과 병행, 의식교육 위주로 운영(8회)
 - 순회 : 지역별 ‘원하는 시기, 원하는 주제’ 로 7회 운영(읍면별 1회)
- 생활외국어 교실 운영 : 8개교실, 55백만원
 - 2015 운영 중인 교실 지속 운영(8개소) : ‘16. 1월부터
 - 신규 교실 추가 운영 : 교실별 15인 이상 신청 시 수시 개설
- 청소년 특강 운영 : 10회, 20백만원
 - 관내 학교(중·고교) 수요조사 실시 후, 학교 순회 운영

4

‘굿-매너 평창’ 문화시민운동 촉진자 양성

<계속사업>

자치행정과 자치행정담당 : 이정희(☎2232)

- ◆ 주민과 밀접한 행정의 최일선 업무를 수행하는 이장을 문화시민운동 촉진자로 양성하여 붐 조성

□ 사업개요

- 사업기간 : 2016. 1월 ~ 12월
- 사업비 : 2개 사업 56백만원(군비)
- 사업내용 : 굿-매너평창 문화시민운동 촉진 역할강화 워크숍 등

□ 세부추진계획

- 굿-매너평창 문화시민운동 역량강화 워크숍(1박 2일/16백만원)
 - 2016년 상반기 중 실시하되, 민간전문교육기관 위탁추진
- 문화시민운동 성공사례 선진지 견학(2박 3일/40백만원)
 - 여수, 인천, 대구, 부산 등 국제이벤트행사 및 체육행사 성공사례

[2016년 이장 사기진작 사업]

■ 전체 7개 사업 215백만원

- 이장자녀장학금 지원 : 상·하반기 대학생 및 고교생 선발 100백만원
- 이장 역량강화를 위한 도연합회 워크숍 등 여비 지원 : 17백만원
- 이장 읍면 회장단 회의 지원(급식비 등) : 4백만원
- 이장 역량강화를 위한 행정 전산장비 보급(노트북, PC 등) : 40백만원
- 이·반장 업무 수행중 상해 등 보험가입(922명) : 37백만원
- 이장한마음 체육대회 행사 지원(보조) : 15백만원
- 타시군 이장과의 교류행사 지원 : 봉평면+홍천 내면, 2백만원

□ 향후계획

- 평창군이장연합회와 연계 일정확정 및 기본계획 수립('16. 1월중)

Ⅲ. 참여와 나눔의 행복한 자원봉사 확산

1 2018평창동계올림픽 자원봉사자 운영

<계속사업>

자치행정과 사무담당 : 김두기(☎2231)

- ◆ 2018평창동계올림픽 조직위원회 자원봉사 기본계획과 연계한 평창군 자원봉사 기본계획을 수립하여 체계적인 동계올림픽 자원봉사자를 운영하고자 함.

□ 사업개요

- 동계올림픽 대비한 지역 전문봉사자 육성
 - 【현재 1,200명 ⇒ 2018년 2,000명 목표】
 - 활동분야 : 다레, 한지공예, 풍선아트, 필라그라피, 통역봉사단 등
- 도심 자원봉사자 모집 및 안내소 운영
 - 【모집인원 및 안내소 : 600여명 / 31개소】
 - 활동분야 : 손님맞이 등 안내소 운영, 도심 거리공연 등 재능기부
- 자원봉사자 모집 및 교육
 - 자원봉사자 모집 : 조직위 자원봉사자 모집과 병행
 - 자원봉사자 교육 : 분야별 전문봉사단과 함께 맞춤형 교육 실시

□ 추진상황

- 지역 전문봉사자 육성
 - 대상인원 : 25개 분야, 60개 단체, 1,200명
 - ※ '18년 32개 분야, 100개 단체, 2,000명 추진
 - 추진기간 : 2010년 ~ 2018년
- 도심 자원봉사자 모집 및 안내소 운영
 - 자원봉사자 모집계획 수립 중
 - 동계올림픽 대회 안내소 설치계획 수립

□ 추진계획

- 2018평창동계올림픽 자원봉사 기본계획 수립 : 2016. 6월
 - 조직위 및 개최도시 자원봉사 활동범위 및 구역관련 협의추진
 - 자원봉사 활동규모 확정 : 2016. 3월
 - 자원봉사자 수요조사 및 기본계획 수립 : 2016. 6월
 - 모집인원, 활동범위, 자원봉사자 교육 및 관리, 안내소 설치 등
- 자원봉사자 모집 및 선발
 - 모집인원 : 600명(안내소 투입 자원봉사자 400명, 재능기부 200명)
 - 자원봉사자 데이터베이스 구축
 - 모집기간 : 조직위 자원봉사자 모집일정과 동일
 - 선발방법 : 1차 서류심사 후 2차 면접
 - 활동분야 : 통역, 관광안내 등 안내소 31개소 운영
- 2018평창동계올림픽 테스트 이벤트 자원봉사 운영
 - 행사개요
 - 2016 FIS 알파인 월드컵대회(남) : 2016. 2. 2. ~ 2. 8.
 - 2016 FIS 스노보드 및 프리스타일 월드컵대회 : 2016. 2. 18. ~ 2. 28.
 - 자원봉사자 모집 및 선발, 직무교육 실시
 - 자원봉사자 배치 및 운영, 근태관리 등 실시
 - 자원봉사자 발대식 및 해단식 등 행사추진

2

2018 평창동계올림픽 전문봉사단 육성

<계속사업>

자치행정과 서무담당 : 김두기(☎2231)

- ◆ 2018 평창동계올림픽 조직위원회 자원봉사 기본계획과 연계하여 전문봉사자 양성 프로그램을 개발·운영하여 자질과 역량을 갖춘 분야별 전문화된 봉사단을 육성 ⇒ 올림픽 대비 체계적, 단계적 준비

□ 사업개요

- 전문봉사자 : (18년 목표) 32개 분야, 100개 단체, 2,000명
(15년 현재) 25개 분야, 60개 단체, 1,200명
- 추진기간 : 2010년 ~ 2018년
- 추진내용 : 2018평창동계올림픽 대비 분야별 전문봉사단 육성

□ 추진계획

- 전문봉사자 강사육성 프로젝트 : 3백만원
 - 전문봉사자 대상으로 강사육성 교육 실시
- 분야별 간담회 및 워크숍 개최 : 5백만원
 - 25개 분야별 간담회(연 5회), 정보네트워크 워크숍(1회)
- WF(World Friend) 2018통역봉사단 활성화 : 2백만원
- 길라잡이봉사단 보수교육 : 1.5백만원
- 자원봉사자코치 보수교육 : 1.5백만원
- 전문봉사단 운영 보수교육 : 2.1백만원
- 2018 평창동계올림픽 조직위원회 자원봉사 기본계획과 연계 추진

□ 기대효과

- 분야별·전문화된 봉사단 육성 및 활성화로 2018 평창동계올림픽 성공개최에 기여

3

공감 · 나눔의 자원봉사 활성화

<계속사업>

자치행정과 사무담당 : 김두기(☎2231)

- ◆ 참여와 나눔으로 군민 모두가 하나되는 행복한 올림픽 도시 조성
- ◆ 자원봉사 활동 생활화로 참여와 나눔의 분위기 조성
- ◆ 2018 동계올림픽 성공개최를 위한 체계적 자원봉사 인력 양성

□ 사업개요

○ 사업기간 : 2016. 1월 ~ 12월

○ 사업내용

- 기부자에게 보람을, 수요자에게 만족을 제공하는 나눔문화 조성
- 2018 동계올림픽 성공개최를 위한 분야별 전문봉사단 육성 및 활성화

□ 추진계획

○ 자원봉사 분야의 세분화 및 전문화, 활성화 추진

- 등록자원봉사자 12,098명(2015년) ⇒ 12,500명(2016년)
- 전문자원봉사자 : 25개 분야, 60개 단체, 1,200명(2015년)
⇒ 32개 분야, 100개 단체, 2,000명(2018년)

○ 자원봉사 참여분위기 확산을 위한 범군민 문화운동 전개

- 재능 봉사단(기부자)을 활용한 수요자 중심의 서비스 제공, 자원봉사 릴레이, 가족봉사단 운영, 자원봉사자 대회

○ 2018평창동계올림픽 대비 전문봉사단 육성 프로젝트

- 전문봉사자 강사육성(30명), 우수프로그램 공모사업(5개 선정), 분야별 간담회(5회) 및 워크숍(1회), WF2018통역봉사단 활성화, 관광안내봉사단 및 자원봉사 지역별 코치 보수교육 등

○ 기부, 나눔 문화 확산으로 수요자 중심의 자원봉사 활동 지원

○ 2018평창동계올림픽 성공개최를 위한 전 군민 자원봉사 참여 유도

IV. 평창의 미래를 여는 열린학습 및 인재양성

1 평창장학회 기금 조성 확대

<계속사업>

자치행정과 서무담당 : 김두기(☎2231)

- ◆ 평창장학회 기금 확대를 통한 장학사업 확대로 우수한 지역인재 육성
- ◆ 학부모 교육비 부담 경감 및 지역의 교육 경쟁력 강화

□ 일반현황

- 설립 일 : 1990. 8. 10.(설립자 : 심명보)
- 임원구성 : 10명(이사장-군수, 이사 7명, 감사 2명)
- 자산현황 : 3,704백만원
 - 설립기금 500, 출연금 2,440, 기탁금 546, 이자수입 등 218

□ 추진상황

- 기금조성 : 출연금, 기탁금, 이자수입 등
 - 출연금 : 2,440백만원
 - 기탁금 : 172건, 546백만원('15년 : 59건, 104백만원)
- 장학금 지급현황 : 총 2,707명, 1,642백만원
 - 2015년 : 67명, 76백만원
- 기금관리 : 15개 금융기관 분산예치(정기예탁 3,600, 보통예금 104)

□ 추진계획

- 조성목표 : 現 37억 ⇨ 2018년까지 50억(13억 추가 조성)

구분	연도별 목표금액(백만원)				비 고
	계	2016년	2017년	2018년	
	1,300	430	430	440	
출연금	990	330	330	330	
기탁금	310	100	100	110	

- 기탁분위기 조성 계획

- '평창장학회 50억 만들기' 기부동참 문화운동 추진
- 제도 홍보 : 평창이야기 게재, 지방지 기탁사례 보도, 홍보물 배부
홈페이지 평창장학회란 신설 등

2

제2강원학사 건립 부담금 지원

<계속사업>

자치행정과 평생학습담당 : 서윤숙(☎2155)

- ◆ 우리 군 출신 대학생의 학교생활 편의 도모 및 학부모 교육비 경감
- ◆ 학사시설 확충으로 지역발전을 이끄는 차세대 인재육성 기반 마련

□ 사업개요

- 건립위치 : 서울시 도봉구 창동 629-4외 2필지
- 수용인원 : 최대 240명(남 120, 여 120)
- 소요예산 : 13,000백만원(건물매입 11,900, 리모델링 1,100)
- 사업기간 : 2015 ~ 2016(2년차 사업)
- 추진방법 : 기존건물 매입(오피스텔) 후 리모델링
- 재원확보 : 시군비 출연(1인당 건축비 부담기준액 0.5억)

<現 강원학사 운영현황>

- 위치/규모 : 서울 관악구(신림3동) / 부지 10,039㎡, 건평 6,346.89㎡(5층)
- 건축년도/수용인원 : 1989년 / 수용인원 : 274명(남 135, 여 139)
- ※ 평창군 입사 인원(1975 ~ 2015년) : 92명(현재 재사인원 8명)

□ 추진상황

- 건물 매입 계약체결 : 2015. 4. 21.
- 우리 군 부담금 납부(1년차) : 200백만원

□ 추진계획

- 우리 군 부담금 납부(2년차) : 200백만원
- 건물매입 잔금납부 및 소유권 이전 : 2016. 5월
- 기숙사 용도변경 및 리모델링 : 2016. 6월 ~ 8월
- 준공 및 사생 선발 : 2016. 8월 / 개사·입사 : 2016. 9월
- ※ 입사인원 : 8명(입사생은 군에서 직접 선발)

3

미래인재 양성을 위한 공교육 지원 강화

<반복사업>

자치행정과 평생학습담당 : 서윤숙(☎2155)

- ◆ 열악한 교육환경 개선으로 도·농간 교육격차 해소 및 미래인재 육성
- ◆ 다양한 교육프로그램 지원을 통해 학교 경쟁력 강화

□ 학교현황

구분	계	유치원	초등학교	중학교	고등학교	비고
학교수(개)	50	17	20	8	5	
학생수(명)	4,239	404	1,695	1,071	1,069	
교원수(명)	497	35	226	128	108	

□ 사업개요

- 사업기간 : 2016. 1월 ~ 2017. 2월
- 지원대상 : 평창교육지원청(초·중), 관내 고등학교(5개교)
- 지원내용 : 관내 고등학교 이하 학교 교육에 소요되는 경비 지원
- 교육프로그램, 기숙사 운영, 전통문화 계승, 학교체육, 친환경급식 등
- 지원금액 : 3,517백만원(군비)

□ 총괄 지원현황

(단위: 백만원)

부서별	'16년 지원계획		'15년 지원실적		증감액	주요 사업내용
	건수	지원액	건수	지원액		
계	68	3,517	69	3,558	△ 35	
문화관광과	15	117	15	148	△ 31	전통문화·오케스트라육성, 도서구입
자치행정과	40	1,623	43	1,810	△181	교육프로그램, 기숙사 운영, 급식소 신축
경제체육과	10	1,218	8	1,062	156	학교체육 육성, 체육관 신축, 운동장 보수
농축산과	3	559	3	538	21	친환경 학교급식 지원

□ 추진계획

- 2016년 교육경비 교부 : 2015. 1월 ~ 2월
- 2015년 교육경비 지원사업 정산 및 성과분석 : 2015. 3월 ~ 6월

4

행복한 배움이 있는 평생학습도시 조성

<계속사업>

자치행정과 평생학습담당 : 서윤숙(☎2155)

- ◆ 평생학습 활성화로 명품 학습도시 실현 추구
- ◆ 학습을 통한 자존감 및 삶의 질 향상으로 행복한 지역사회 건설

□ 사업개요

- 사업기간 : 2016. 1월 ~ 12월
- 교육대상 : 지역주민 누구나
- 주요내용 : 행복학습센터 운영, 공모사업, 평생학습축제 등
- 사업비 : 100백만원(군비)

□ 추진상황

- 행복학습센터 운영 : 4개소(1,056명), 36백만원
 - 12개 프로그램 운영 : 영어회화, 난타, 한지공예, 조리법, 스마트폰 활용 등
- 평생학습 공모사업 운영 : 27건, 47백만원
 - 우수프로그램: 6건, 27백만원 / 학습동아리: 20개 동아리, 20백만원
- 평생학습축제 개최('15. 10. 23.) : 15백만원
 - 학습동아리 발표회, 홍보·체험관 운영, 작품전시 등(400명)

□ 추진계획

- 행복학습센터 운영 : 4개소, 26백만원
 - 학습매니저 배치 : 4명(미탄면, 방림면, 용평면, 대관령면)
 - 지역별 수요 맞춤형 프로그램 개발·운영 : 연중(※ 농한기 집중 운영)
- 평생학습 활성화 공모사업 : 2월중, 50백만원
 - 공모대상 : 우수프로그램(8개 기관), 학습동아리(20개 동아리)
 - 지원내용 : 강사료, 교재비, 재료비, 운영비 등
- 평생학습 분위기 확산 및 주민참여 촉진 : 24백만원
 - 평생학습축제 개최('16. 10.) : 동아리 발표, 체험·홍보 부스운영, 작품전시
 - 대한민국 평생학습박람회 참가('16. 9.) : 강원도 통합관 운영

5

찾아가는 교육으로 문해교육 활성화

<계속사업>

자치행정과 평생학습담당 : 서윤숙(☎2155)

- ◆ 성인문해교육 활성화를 통한 국민통합유도 및 삶의 질 향상
- ◆ 찾아가는 교육으로 군민 누구나 학습할 수 있는 분위기 조성

□ 사업개요

- 사업기간 : 2016. 1월 ~ 12월
- 교육대상 : 비문해학습자(문맹자)
- 교육장소 : 복지회관, 도서관, 경로당 등
- 주요내용 : 늘 행복한교실 운영, 문해골든벨 개최
- 사업비 : 58백만원

□ 추진상황

- 찾아가는 문해교실 『늘 행복한교실』 운영 : 17개소(197명), 58백만원
 - 지역별 : 평창7, 미탄1, 방림1, 대화1, 봉평1, 용평1, 진부2, 대관령3
 - 전국대회 출품 : 편지쓰기대회(44명), 시화전(3명), 체험수기(3명)
- 문해골든벨 개최(2015. 10. 15.) : 100명(문해교실 학습자) 참여

□ 추진계획

- 찾아가는 문해교실 운영 확대 : 20개소(200명), 50백만원
 - 교실 2015년 17개소 ⇨ 2016년 20개소, 연중 상시운영
 - 한글 및 숫자 공부, 관공서 이용 등 일상생활 불편사항 해소 교육
- 문해교사 역량 강화 : 30명, 3백만원
 - 도내 교육기관 연수 및 자체교육 프로그램 운영
- 문해골든벨 개최 : 2016년 5월, 5백만원
 - 대상 : 늘 행복한교실 학습자(150명)
 - 내용 : 교과 및 지역관련 퀴즈풀이 및 장기자랑

V. 주민 자치능력 함양 및 지역의 미래가치 창출

1 동향관리 강화로 신뢰행정 구현

<계속사업>

자치행정과 자치행정담당 : 이정희(☎2232)

◆ 빠르게 변화하는 행정환경과 주민의 다양한 목소리를 신속 정확하게 파악하여 주민 불편사항을 조기에 해소하여 행정의 신뢰도 제고는 물론 발전적인 군정 방향을 견인할 수 있도록 여론관리 강화

□ 개요

- 지역의 동향(여론)을 매일 파악하여 관리함으로써,
 - 주민 소규모 불편·민원사항을 미리 파악하여 선제적 대응
 - 조속한 불편·민원사항 해결을 통한 주민 만족도 제고
 - 다양한 목소리를 취합 관리함으로써 평창군 정책방향 제언 등

□ 현황(미비한 점)

- 여론에 대한 관심 부족으로 주요 민원 불편사항 누락사례 발생
 - 여론업무는 일부 직원(일반서무와 동향 담당자)에만 해당되는 업무로만 생각, 주요 민원이나 주민불편사항이 누락되는 사례 종종 발생
- 정기적으로 접수된 동향에 대한 처리상황(계획) 점검 미약

□ 향후계획

- 주요정책 및 주민불편 건의사항에 대한 피드백 강화
 - 분기별 소관부서의 처리상황(처리계획) 모니터링, 주요 여론(동향)이 사장되지 않고 군정에 적극 반영될 수 있도록 소관부서 관심과 실천 독력
⇒ 해결될 때 까지 추적관리
- 2016년도 군정평가 기준 강화(읍·면지표 평가기준)

구분		2015년	2016년
정성(30%)		내용의 충실성, 정확성, 신속성 등	
정량 (70%)	주요정책, 주민불편 건의(건)	60건 기준 55%	70건 기준 55%
	미담, 사건·사고	100건 기준 15%	120건 기준 15%

※ 매년 5~10건 씩 정량평가 건수를 늘려, 2018평창동계올림픽때까지 여론관리 강화

※ 지표명 : 지역여론 관리실적(평가점수 : 총점 15점)

2

제20대 국회의원선거 지원업무 추진

<신규사업>

자치행정과 자치행정담당 : 이정희(☎2232)

- ◆ 제20대 국회의원선거(4. 13)에 대비한 인력 지원 및 선거사무 적극 지원으로 공정하고 원활한 선거업무 추진

□ 주요일정

- 2015. 11. 15. : 평창군 선거인구수 통보
- 2015. 12. 15. : 예비후보자 등록 신청
- 2016. 1. 14. : 선거일전 90일 도래
- 2016. 2. 13. : 선거일전 60일 도래 - 선거에 영향을 미치는 행위 금지
- 2016. 3. 22. ~ 3. 26. : 선거인 명부 작성(4. 1. 선거인 명부확정)
- 2016. 3. 24. ~ 3. 25. : 후보자 등록 신청
- 2016. 3. 30. ~ 4. 4. : 재외투표소 투표(재외 공관 등)
- 2016. 4. 3. : 투표안내문(선거공보 동봉) 발송
- 2016. 4. 8. ~ 4. 9. : 사전투표소 투표
- 2016. 4. 13. : 제20대 국회의원선거 실시(투표 및 개표)

□ 추진계획

- 공명선거지원상황실 설치 운영 계획 수립 : 2016. 1.
- 선거 투·개표 진행 지원인력 명단 구성 : 2016. 3.
- 선거사무 지원인력 명단 구성 : 2016. 3.
- 선거인명부 작성 비용 공시 및 사전투표소 설치 : 2016. 3.
 - ➡ 사전투표는 선거권을 가진 사람은 누구든지 별도의 신고 없이 선거일전 일정 기간에 미리 전국 어디서나 투표할 수 있는 제도로 사전투표소를 방문하여 신분증 제시후 투표소에서 투표용지를 교부받아 투표하는 제도임.
- 투·개표지원 상황실 운영 : 2016. 4.

3

전국새마을지도자대회 개최로 동계올림픽 붐 조성

<신규사업>

자치행정과 자치행정담당 : 이정익(☎2232)

◆ 2016년 전국새마을지도자대회 유치를 통한 2018 평창동계올림픽대회 전 국민 참여 붐 조성으로 성공대회 개최 견인

□ 사업개요

- 기 간 : 2016년 9월 또는 10월 중 1박 2일
- 장 소 : 평창군 대관령면 용평돔경기장 / 알펜시아 스키점프대 일원
- 인 원 : 8,000명
- 소요예산 : 700백만원(도비 350, 군비 350)
 - 사업비 확보 : 2016년 추경예산 요청
- 주 최 : 새마을운동중앙회
- 주 관 : 강원도새마을회
- 후 원 : 행정자치부, 평창군

□ 행사내용

구 분	행 사 내 용	장 소	비 고
행사전(1일차) 15:00 ~ 17:00	- 문화 및 축하공연 - 2018 동계올림픽 홍보	알펜시아 스키점프대	
행사당일(2일차) 08:30 ~ 13:00	- 2016 전국새마을지도자대회 행사 (성과보고, 결의문 채택 등)	용평돔경기장	

□ 기대효과

- (올림픽홍보) 전국적 80만의 조직망을 갖춘 새마을단체를 활용한 동계올림픽 전 국민 참여 붐 조성
- (지역경제파급) 행사참가자 숙식 및 주변관광 등 약 15억 규모의 경제적 파급효과 예상

4

제2새마을 운동 조기실현 새마을지도자 육성

<계속사업>

자치행정과 자치행정담당 : 이정희(☎2232)

- ◆ 선진 국민정신(나눔·봉사·배려) 함양을 위한 제2새마을운동의 조기 실현을 위한 새마을단체 지원

□ 사업개요

- 사업기간 : 2016. 1월 ~ 12월(연중)
- 사업비 : 총 5개 사업 118백만원(군비 113, 도비 5)
 - ※ 2015년도 지원현황 : 7개 사업, 148백만원
- 사업내용 : 조직운영 및 역량강화를 위한 시책교육 지원 등

□ 세부지원계획(전체 5개 사업, 118백만원)

- 새마을운동 조직운영 및 지역봉사 사업 : 6개 분야, 68백만원
- 새마을지도자 자녀장학금 : 9백만원(도비 50% + 군비 50%)
- 새마을지도자 역량강화 시책교육(중앙연수원) : 9백만원
- 새마을 운동 업무 수행 중 상해 등 보험가입(420명) : 17백만원
- 새마을지도자 한마음대회 행사 지원(보조) : 15백만원

□ 향후계획

- 새마을회 조직 운영비 및 사업비 지원(김장담그기, 막장담그기 등)
 - 2016년 1월 ~ 12월 연중 사업시행
- 자녀장학금(5월), 한마음대회(6월), 상해보험가입(7월) 추진
- 중앙연수원 시책교육 지원 : 2016년 새마을국민교육 계획에 근거하여 지원
- 새마을지도자 전국대회(9 ~ 10월), 강원도대회(11월), 평가대회(12월)
 - 2016 전국새마을지도자대회 평창개최(스키점프대, 용평돔)

5

주민안전 지킴이 읍·면 자율방범대 지원

<계속사업>

자치행정과 자치행정담당 : 이정희(☎2232)

- ◆ 관내 방법 및 치안활동 등 봉사를 실시하고 있는 자율방범대 지원을 통한 주민생활 안전 지킴이 기능 강화

□ 사업개요

- 사업기간 : 연중
- 사업비 : 3개 사업, 138백만원
 - ※ 2015년 지원 : 6개 사업, 148백만원
- 사업내용 : 운영비 및 방법초소 개선사업비 지원

□ 세부지원계획

- 운영비 지원 : 4개 분야, 91.56백만원

합 계	야식비	연료비	전기료	차량유지비
91.56	36	11.16	2.4	37

- 차량유지비는 '14년 대별 3.7백만원 지원 대비 13.5%인상된 4.2백만원 지원
 - ※ 야식비는 '가~다' 등급 분류 차등지원

- 용평면자율방범대 초소(사무실) 개선사업 지원 : 10백만원
- 근무복(동절기용) 지원 : 30백만원(75,000원 × 400명)

□ 향후계획

- 자율방범대 운영비 읍면 재배정(2016. 1월)
- 용평면자율방범대 초소(사무실) 개선사업 용평면 재배정(2016. 3월)
- 근무복(동절기용) 민간보조금 지원(2016. 3월)
- 기타 수시 발생하는 지원건의사항에 대하여는 별도계획 수립
 - ※ 자율방범대 초소 신축은 부지확보 등 선결문제 자체 해결 후 사업비 요청시 법령 등 종합적인 검토 후 예산지원 여부 방침결정

6

5만 '평창 패밀리' 프로젝트(장기과제)

<계속사업>

자치행정과 자치행정담당 : 이정의(☎2232)

- ◆ 전략적, 타깃 인구늘리기 운동을 통한 실질적 효과 거양
- ◆ 많은 정주민구 확보를 통한 지역경쟁력 확보 등 지역발전도모

□ 추진개요

- 추진기간 : 2016년 ~ 2018년(3년)
- 목 표 : 2018년까지 인구 5만 명

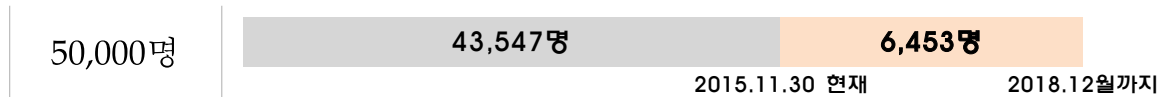

※ 연도별 목표 : 2016년(953명), 2017년(2,000명), 2018년(3,500명)

○ 추진전략

- 단기과제 : 유동인구 『올림픽 도시 주소 갖기 운동』 추진
 - ⇒ 유관기관, 기업체, 군부대, 펜션 단지, 건설업체 유동인구 전입 유도
- 장기과제 : 5만 '평창 패밀리' 프로젝트 추진
 - ⇒ 자립적 지역경제 기반 마련(서울대평창캠퍼스, 농공단지 등 기업유치 추진)
 - ⇒ 살고 싶은 주거정주기반 조성 및 개선(각종 동호회, 베이비부머 은퇴자 마을조성 등 주택 집단화)
 - ⇒ 귀농·귀촌여건 개선 및 활성화(지원책 강화)

□ 추진계획

- 2016년 군민늘리기 장기계획 수립 : 2016. 2월한
 - 계획수립 분야(전략)별 담당자 참여 역할분담 간담회(4개 부서, 8명)
 - ※ 부서별 업무역할 분담

구 분	총괄운영	정주기반	기업유치	귀농귀촌
부서명	자치행정과	도시주택과 안전건설과	경제체육과	기술지원과

- 홍보기능 강화 : 서울사무소를 귀농·귀촌 상담 및 홍보관으로 활용
- 실적점검 : 연 4회(분기별 추진상황 회의 및 결과 공유)

VI. 첨단 IT 및 스마트 전자기반 확충

1 정보화마을 운영 활성화 추진

<반복사업>

자치행정과 지식정보담당 : 신철호(☎2462)

◆ 도농간 정보화격차 해소 및 지역주민 소득창출을 목적으로 정보화마을의 자립운영 및 운영활성화 촉진 도모

사업개요

- 기 간 : 2016. 1월 ~ 12월
- 위 치 : 관내 3개 정보화마을(계촌, 계방산, 의야지바람마을)
- 주요내용 : 정보화마을 운영, 전자상거래·농촌체험 활성화 등

추진상황

- 2015 행자부 정보화마을 운영평가 우수마을(계방산) 선정 : 2015. 8. 27.
- 2015 강원도 정보화마을 운영평가 우수마을(계방산) 선정 : 2015. 12. 4.
- 추석맞이 강원도 직거래장터 참가 : 2015. 9. 18. ~ 20.
- 행자부 주관 전국단위 직거래장터 정보화마을 Festa 참가 : 11. 6. ~ 8.
- 신규 전자상거래 상품·브랜드 및 농촌체험 개발
- 마을별 지원인력 고용(프로그램관리자, 보조관리자)으로 고용창출

추진계획

- 마을별 프로그램관리자 재계약 추진 : 2016. 1월 ~ 12월
- 전자상거래 포장재 디자인 개선사업 추진 : 2016. 1월 ~ 6월
- 2015 강원도 정보화마을 운영평가 우수마을(계방산마을) 인센티브 집행
- 추석맞이 강원도 직거래장터 참가 : 2016. 9월
- 행자부 주최 전국 정보화마을 직거래장터 Festa 참가 : 2016. 11월

2

홈페이지 통합 및 개편 추진

<신규사업>

자치행정과 지식정보담당 : 신철호(☎2462)

- ◆ 홈페이지의 효율적인 운영 및 기능개선을 위하여 운영중인 일부 홈페이지를 대표홈페이지로 통합하여 행정비효율을 해소하고 군민의 공공정보 접근성 제고

□ 사업개요

- 기 간 : 2016. 2월 ~ 4월(약 3개월)
- 위 치 : 평창군 대표 홈페이지(www.happy700.or.kr)
- 사업내용
 - 군보(www.gunbo.kr) 통합개편
 - 이장연합회(www.happy700man.com) 통합개편
 - 출향민홈페이지(www.happy700home.com) 통합개편
 - 통합사이트 DB 이관
 - 대표 홈페이지 및 모바일페이지 메인 디자인 개편
- 사업비 : 22백만원

□ 추진상황

- 평창군 웹서비스 개편회의 결과 일부 홈페이지 통합결정
- 통합범위 및 통합 세부내용 협의 : 2015. 7월 ~ 8월
- 홈페이지 개편 과업 세부내용 수립 : 2015. 9월 ~ 10월

□ 기대효과

- 웹사이트 통합 운영으로 군민의 공공정보 접근성 제고
- 수요자 중심으로 웹사이트를 개선하여 쉽고 편리하게 사용할 수 있도록 구축하여 정부 3.0 구현을 뒷받침

3

정보보안 및 개인정보보호 관리체계 개선

<반복사업>

자치행정과 지식정보담당 : 신철호(☎2462)

- ◆ 지식정보화사회에서 디지털정보에 대한 가치가 증가하여 사이버테러와 범죄가 심각하게 발생하고 있음(2014년 한수원 해킹 등)
- ◆ 정보보안 강화를 통하여 행정정보와 개인정보 보호를 좀 더 안전하게 운영하여 행정신뢰와 범죄로부터 피해를 예방하고자 함

□ 사업개요

- 방화벽(침입차단)시스템 교체추진
 - 사업기간 : 2016. 3월 ~ 5월
 - 사업비 : 25백만원
 - 사업내용 : 외부망 방화벽시스템 교체로 최근 사이버 공격에 효과적으로 대응
- 정보보안 강화
 - 정보보안감사 사전점검 : 상반기 전부서 보안점검 후 취약점 보완
 - 정보보안 교육 : 정보보안 및 개인정보보호 교육 2회 이상 실시

□ 추진상황

- 2006. 12월 : 방화벽 시스템 도입

□ 추진계획

- 방화벽시스템 구입(조달) 교체 : 2016. 3월 ~ 5월
- 정보보안 강화
 - 2016. 4월 ~ 6월 : 정보보안감사 사전점검 및 취약점 보완
 - 2016. 3월 ~ 11월 : 정보보안 및 개인정보보호 교육 2회 이상 실시

4

최신장비 보급을 통한 행정업무의 능력 향상

<반복사업>

자치행정과 지식정보담당 : 신철호(☎2462)

◆ 노후된 전산장비를 교체하여 업무의 능력향상 및 대민행정의 신뢰도 확보

□ 사업개요

- 기 간 : 2016. 2월 ~ 12월
- 교체대상
 - 2010년 이전 도입된 PC 259대 중 80대 교체
 - ※ 향후 전체 PC 839대를 7년 주기로 교체 예정(매년 120대)
 - 업무용 프린터 210대 중 5대 교체
- 소요예산 : 100백만원
 - 컴퓨터 1,200,000원 × 80대 = 96백만원
 - 프린터 800,000원 × 5대 = 4백만원

□ 추진상황

- 2015. 3월 ~ 12월 : 행정전산장비(PC 81대) 구입 및 부서별 보급

□ 추진계획

- 행정전산장비 도입계획 수립 및 구입 : 2016. 2월
- 행정전산장비 보급 : 2016. 3월 ~ 12월

5

2018평창동계올림픽 관광활성화를 위한 무선인터넷 구축

<계속사업>

자치행정과 통신담당 : 최현일(☎2200)

- ◆ 스마트 2018평창동계올림픽 성공적 개최 및 관광 활성화를 위한
최첨단 무선 인프라 구축

□ 사업개요

- 기간 : 2015. 3월 ~ 2017. 12월
- 위치 : 관광지, 체험시설등
- 사업량 : 가산공원, 자생식물원, 평창자연휴양림외 8개소
- 사업비 : 13백만원(국11.8%, 도10%, 군28.2%, 사업자50% 매칭펀드 방식)
- 사업자 : KT

□ 추진상황

- 2015. 10월 : 무선인터넷 이용격차 해소사업 29개소 완료
- 2015. 12월 : 2018평창동계올림픽 관광활성화 무선인터넷 구축
8개소 완료

□ 추진계획

- 년도별 추진계획

년도별	사업량	사업예산(단위 : 백만원)					비고
		계	국(11.8%)	도(10%)	군(28.2%)	사업자(50%)	
합계	27개소	157.8	19.6	15	44.3	78.9	
'15년	8개소	64.2	8.4	5.4	18.3	32.1	
'16년	11개소	46.8	5.6	4.8	13	23.4	
'17년	8개소	46.8	5.6	4.8	13	23.4	

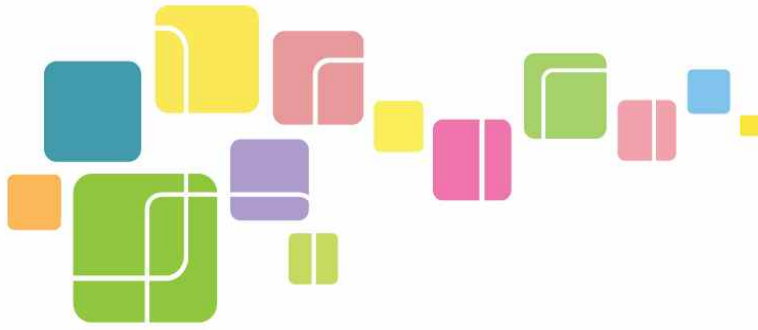

2016년도

| 군정업무계획

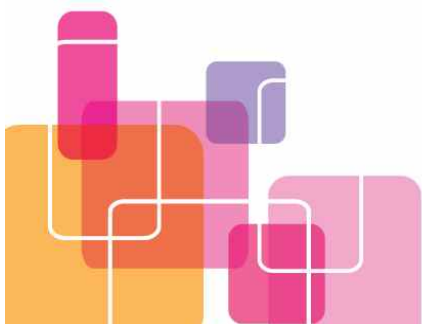

재무과

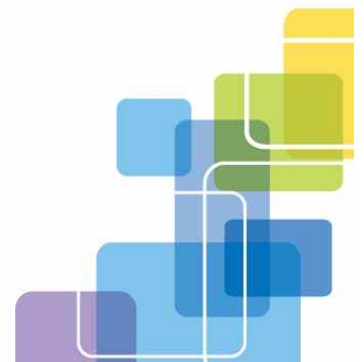

재 무 과

□ 2015년도 주요성과와 반성	/ 165
□ 2016년도 목표와 추진방향	/ 166
1. 동계올림픽 성공적 개최를 위한 세원 확충 노력	/ 167
2. 군 재정운영의 투명성 강화를 위한 금고운영	/ 168
3. 지속 가능한 세원 확충 노력	/ 169
4. 굿매너 문화운동과 연계 행복한 납세운동 전개	/ 170
5. 지방세, 세외수입 체납관리의 체계화 추진	/ 171
6. 체납자동차 공매 도입	/ 172
7. 자동차 과태료 체납자 번호판 영치	/ 173
8. 지역중심의 계약행정 추진	/ 174
9. 청사에너지 절감사업 추진	/ 175
10. 본청 및 읍·면 청사 환경개선	/ 176

2015년도 주요성과와 반성

1. 주요성과

① 지방재정 세수증대 기여

- 자체수입 재원 418억 달성(전년대비 10% 상승)
- 강원도 체납관리 종합평가 최우수 수상(2연패 : '14, '15)

② 체납자 보조금 수혜 제한으로 체납액 일소

- 각종 보조금 신청시 체납자 탈락 조치
- 체납자 조회시스템(원클릭) 구축 : 실과소 및 읍·면조회 가능

③ 지방소득세(개인, 법인) 과세자료 조사로 세수증대 기여

- 국세와 별도로 지자체별 각 소득에 대한 신고처리 : 4,216백만원
- 2015년도 지방소득세 전환 시행에 따른 자체재원(지방세) 확보

④ 공유재산의 현실적이고 계획적인 관리로 효율 극대화

- 공유지 집단화사업 추진(평창읍 일원) : 29필지 55,186㎡, 3,180백만원
- 소규모 보존부적합 일반재산 매각(민원해소) : 11필지 281㎡, 142백만원

⑤ 청사에너지 절감으로 직원 근무여건 개선

- '14년 공공기관 청사에너지 절감 인센티브 부여 : 전국 5위(교부세 10억원)
- 5개 읍·면 청사 창호교체 : 458백만원(국비 210, 군비 248)

2. 반성(미흡한 점)

① 현년도 과태료 체납액 징수실적 부진

- 부과·징수의 이원화로 지속적인 체납자 관리 지난
- 강원도 체납액 징수실적 평가 중위권(11위)

2016년도 목표와 추진방향

정책목표

동계올림픽과 함께 도약하는 세정과 재정



중점추진전략

- 동계올림픽 성공적 개최를 위한 세원확충 노력
- 굿매너 운동 연계 자진납세 풍토 조성
- 체계적인 체납자 관리를 통한 체납액 일소
- 납세자 편의시책 발굴 신뢰세정 구현
- 지역업체 참여 확대로 지역경기 활성화
- 청사 환경개선 및 공유재산 가치증대

주요 달성 지표	주요 지표명	단위	2015년	2016년	2017년	2018년	2019년
	자체재원 확대 (지방세, 세외수입)	억원	418	460	506	557	612
	지방세체납액 징수율	%	30	30.5	31	31.5	32
	세외수입체납액 징수율	%	11	11.3	11.6	11.9	12.2
	환급금 지급율(현년도)	%	97.4	97.7	98	98.3	98.5
	에너지 사용량 절감율	%	6.75	10	13	16	18

1

동계올림픽 성공적 개최를 위한 세원 확충 노력

<반복사업>

재무과 세정담당 : 김남섭(☎2296)

- ◆ 2018동계올림픽 관련 국·도비 사업 증가에 맞춰 자체재원을 확보하여 성공적인 올림픽이 될 수 있도록 세원확충에 최선을 다하고자 함

□ 사업개요

《2016년 징수목표》

- 지방세 : 46,000백만원 ⇨ 전년대비 4,200백만원 증가(10%) 예상
 - ◀ 자체재원 : 지방세 291, 세외수입 169 ▶
 - ※ '15 징수목표액 41,800백만원 대비 42,000백만원(101%)징수 예상

□ 추진상황

- 지방세 세수확보를 위한 세목별 추진계획(목표) 수립 추진
 - 세목별 세수분석과 세원관리를 통한 징수관리 대책 마련
 - 법인 세무조사를 통한 탈루·은닉세원 발굴 : 200백만원
 - 재산세 펜션현황 조사를 통한 세원발굴(주택 ⇒ 일반건축물) : 25백만원
 - 주민세 개인균등분 세율인상(5,000원 ⇒ 10,000원) 추진 : 400백만원
- 다양한 납세편의시책 확대 운영
 - 체납관리를 위한 체납정보 one-클릭시스템 운영 : 2015. 7월부터
 - 자동이체 신청, 가상계좌 운영, 신용카드 결제, 위택스 등
- 자진납세 풍토조성을 위한 사회적 분위기 조성
 - 강력한 체납처분 및 행정제재 강화(보조금 제한, 압류강화, 번호판영치 등)
 - 세금납부에 대한 지속적인 홍보로 세무행정의 신뢰 서비스 마련

□ 추진계획

- 세목별 부과·징수대책 강구 : 2016. 1월
- 과표 현실화 추진(현 70% ⇒ 80% 수준) : 2016. 1월 ~ 7월
- 재산세 펜션현황 조사 계획수립 및 추진 : 2016. 2월 ~ 11월
- 법인 세무조사 계획수립 및 추진 : 2016. 3월 ~ 10월

2

군 재정운영의 투명성 강화를 위한 금고운영

<반복사업>

재무과 세정담당 : 김남섭(☎2296)

- ◆ 군 재정운영의 안전성, 효율성 및 투명성을 확보하고, 군 공금에 속하는 현금 및 유가증권 관리를 원활하게 추진하기 위하여 금고 재계약 및 검사를 실시하고자 함

□ 기 금고 운영현황

- 지정은행 : 농협은행 평창군지부
- 계약기간 : 2013. 1. 1. ~ 2016. 12. 31.(4년간)
- 금고계약 관련 추가 계약기관
 - 지출대행점 : 10개소(평창군지부 및 회원농협)
 - 수납대행점 : 30개소(회원 농·축·신·원협, 새마을금고, 우체국, 산림조합)
- 협력사업 : 평창장학회 기금조성(4년 120백만원 ⇒ 매년 30백만원)

◀ 금고지정 기본방침 ▶

- ▶ 일반회계와 특별회계 분리 복수금고 제안을 통한 공개경쟁 입찰로 평가 1, 2위에 금고지정
- ☞ 단, 대통령령에서 정하는 안정성 기준에 적합한 경우 금고허용
- ※ 제2금융권 허용 금고 ⇒ 특별회계(8종), 기금(5종)

□ 추진계획

- 군 금고 조기계약 추진 : 2016년 상반기
 - 계약기간 : 2017. 1. 1. ~ 2020. 12. 31.(4년간)
 - 금고지정심의위원회 구성 : 9명(민간전문가 6명이상 위촉)
- 금고계약에 따른 협력사업 공개로 투명성 강화 : 2016년 하반기
- 지출 및 수납 대행점에 대한 금고검사 실시 : 2016년 하반기

3

지속 가능한 세원 확충 노력

<반복사업>

재무과 부과담당 : 정유진(☎2272)

◆ 세입의 핵심 토대인 과표 관리를 통하여 지속 가능한 지방세 세수 확충 기반 구축

□ 사업개요

- 지방세 부과 의 핵심 지표 관리 강화
- 현실과 배치되는 부과 환경 정비(매년 1개 목표 설정 추진)
- 지방교부세 조정제도 집중관리

□ 추진상황

- 4개 핵심 부과 지표 관리 강화
 - 개별주택가격, 개별공시지가, 건물 및 기타물건 시가표준액 관리강화
 - 현실화율 대비 80%까지 지속 관리하되 매년 고른 신장 유도
- 주택 중 주택외 용도로 사용되는 물건 조사
 - 현황 펜션으로 운영중인 주택 조사 및 일반 건물로 과세 전환
- 균등분 주민세 세율, 체납액 정리 등 관련 지표 관리

□ 추진계획

- 세수는 증대하되 공감할 수 범위 내에서 관리
 - 매년 3%내에서 4개 부과 지표 상향 유도
- 4월까지 주택 현황 조사후 7월 정기분 부과시 반영
- 지방교부세 조정제도 관련 지표 년중 관리

4

굿매너 문화운동과 연계 행복한 납세운동 전개

<반복사업>

재무과 부과담당 : 정유진(☎2272)

◆ 세금에 대한 부정적 인식을 군민의 삶의 질 향상을 위한 상생의 문화운동으로 전환하여 의무에서 권리의 행복한 납세문화 구축

□ 굿매너 납세운동 전개

- 의무에서 권리로 성실납세자 지원 강화
- 납세 편의시책 확대 운영
- 의무에 게으른 주민에게 느린 권리 제공

□ 추진상황

- 성실납세자 지원 강화 시책 발굴
 - 지원조례 제정 및 납세자의 날 강화
 - 시장상품권 등 경품 제공, 자동이체 인센티브 강화(150원 ⇒ 500원)
- 납세편의시책 확대 및 지속 개발
 - 자동이체, 가상계좌, 신용카드, ATM 납부 등 강화
- 원클릭 체납정보 시스템 운영 강화
 - 체납자에 대한 보조금 제한, 지출 확인 등 지속 추진

□ 추진계획

- 상반기 중 관련 조례 제정 등 환경정비
- 매월 1회 8개 읍면 순회 납세 홍보 전개
- 1분기 중 보조금 및 회계담당자 체납정보시스템운영 교육 실시

5

지방세, 세외수입 체납관리의 체계화 추진

<반복사업>

재무과 징수담당 : 전영민(☎2295)

- ◆ 지방세, 세외수입 체납액에 대한 연초부터 체계적인 관리로 체납액 일소
- ◆ 체납자에 대한 다양한 압박으로 체납발생 최소화

□ 사업개요

- 2016년 지방세 체납액 규모 전망
 - 결산체납이월액 64억 예상(지방세 36억, 세외수입 28억(일반회계))
- 2016년 목표
 - 현년도 징수율 96%달성(지방세 96%, 세외수입 96%)
 - 과년도 이월액 징수율 25%달성(지방세 30%, 세외수입 20%)

□ 추진계획

- 연초부터 체납액의 체계적인 관리강화로 체납 발생 최소화
 - 체납액 징수계획 연초수립(1월 중)
 - 체납액 책임징수제 도입(징수전담반 구성 포함)
 - 독촉장 발부 납기후 기존 2개월에서 1개월이내로 1개월축소
⇒ 신속한 재산압류 및 체납처분 가능
- 체납자에 대한 모든 수단 동원, 압박으로 체납액 징수
 - 관허사업제한, 번호판영치, 부동산, 차량 공매 등 모든 방법 동원
- 고액체납자 개별면담 활성화
 - 1백만원이상 고액 체납자 집중 독려 및 면담
 - 1차적으로 전화독려 후 개별방문 면담 추진
- 부과실과에 체납처분 사전단계 부과·독촉 절차 준수지도

6

체납자동차 공매 도입

<신규사업>

재무과 징수담당 : 전영민(☎2295)

- ◆ 자동차세, 과태료 체납자에 대한 차량 공매 실시로 고질체납자 및 대포차에 대한 적절한 대응 가능

□ 개요 및 목표

- 2016년 차량공매 실시
 - 고질자동차세 체납자 및 과태료 체납자 차량 공매처분 실시
- 자동차세 및 과태료 체납현황 : 30억원
 - 자동차세 체납액 17억원 추정(2015년 결산기준)
 - 차량과태료 체납액 13억원 추정
- 2016년 자동차 공매 대상
 - 자동차세, 과태료 300만원이상 체납자중 차량년식 10년이내

□ 추진계획

- 자동차 공매업무 대행업체와 협약체결
 - 자동차 공매업무 추진계획 및 업무협약 1월중 수립
(차량건인 특수차량이 없는 관계로 대행업체와 업무제휴)
- 고질체납차량 소유자에게 일괄 인도명령
 - 당해세인 자동차세 우선 징수
- 차량제작년도가 10년이내 차량에 한하여 공매 진행
 - 10년이상인 차량 공매수수료조차 조달 불가능
- 경찰의 대포차량 검문검색에서 단속되어 인계된 차량 공매
 - 2015년 경찰청,고속도로관리공단과 지자체 업무협약체결로 대포차량은 지자체로 자동 인수인계되어 지자체에서 처분토록 협약

7

자동차 과태료 체납자 번호판 영치

<반복사업>

재무과 세외수입담당 : 박종익 (☎2282)

- ◆ 현연도 과태료 징수율은 자치단체 합동평가 지표이며 총 과태료 중 자동차관련 과태료의 비중은 80%이며 체납액 비중은 90%임
- ◆ 자동차는 운행이 목적이므로 운행제한 조치인 번호판 영치가 체납 징수에 효과적임.

□ 사업개요

- 대 상 : 차량 800대(2,406건, 1,206백만원)
 - 납기후 60일 경과, 체납 30만원 이상 과태료 해당 차량
- 목 표 : 번호판 영치 50대, 영치 예고 300대, 50백만원
- 기대효과
 - 고질 체납자 책임보험 과태료 발생 억제
 - 현년 및 과년도 과태료 징수 실적 향상

□ 추진상황

- 2015년 영치 실적
 - 영치예고 : 488대(1,410건, 471백만원)
 - 영 치 : 18대(59건, 16백만원)
 - 징 수 : 8대(19건, 7백만원(예고 자진 납부건 제외))

□ 추진계획

- 과년도분 1월 영치 예고 후 연중 실시
- 현년도분 3월부터 예고 후 지속 추진

8

지역중심의 계약행정 추진

<신규사업>

재무과 경리담당 : 최순철(2711)

- ◆ 모든 계약에 지역업체 및 지역주민을 우선 참여시킴으로써 침체된 지역경기 활성화에 기여하고 실제 거주하며 지역사회활동에 직접 참여하는 주민에게 계약 우선권을 부여하기 위함

□ 목 표

- 침체된 지역경기 활성화에 연계한 지역주민 및 지역업체 중심의 계약행정 추진

□ 추진현황

- 공사 관내입찰 유도과 지역 농공단지 및 소·상공인 중심의 물품 구입 유도
 - ※ 2015년도 공사 입찰현황 : 총 307건 [군내 284건(93%),도내이상 23건]

□ 추진계획

- 계약대상자는 지역 실거주·실운영자 중심으로 선정
- 적극적인 분리·분할 발주를 통해 지역업체 참여 최대한 확대
 - 관내입찰(전기 88, 전문 110, 종합 220백만원 이내) 발주를 원칙
- 관급자재는 지역 농공단지 및 소·상공인 생산물품 반영
- 민간이전 예산(895억)에 대한 보조단체 지역업체 이용유도
 - 보조금 교부결정시 보조조건 명시 및 민간단체 홍보
- 관외업체 수주시 지역하도급 권장 및 장비·자재 구매유도

9

청사에너지 절감사업 추진

<반복사업>

재무과 재산관리담당 : 손영미(2273)

- ◆ 지역에너지절약 보조사업으로(에너지관리공단) 본청 청사(본관동+종합민원실) 창호 교체를 통한 에너지비용 절감 및 깨끗한 청사이미지 제고
- ⇒ ('15년) 5개 읍·면(평창, 미탄, 대화, 봉평, 용평) / ('16년) 본청 청사

□ 사업개요

- 사업기간 : '15. 1월 ~ 6월
- 사업량 : 본청 청사(본관동+ 종합민원실) 창호교체 1식
- 사업비 : 554백만원(국 277, 군 277)
- 사업내용 : 복층창(16mm)을 삼중창(42mm)으로 전면 교체

구분	연면적(m ²)	구조	층수	사용승인	창호면적(m ²)
2동	6,266.26				1,000.34
본관동	5,118.30	철근콘크리트구조 (4층: 철골조)	지하1/지상4	1982.08.19	718.99
종합민원실	1,147.96	철근콘크리트구조	지상2	1998.05.25	281.35

□ 추진상황

- '14년 공공기관 청사 에너지절감 추진 : 전국 5위
 - ('14년) '13년대비 18.55% 절감, '15. 2월 보통교부세 인센티브 10억 받음.
- '15년 국비 210백만원 확보, 5개 읍·면 청사 창호 교체공사 추진
 - 사업비 458백만원, 청사 창호(A=1,096.3m²)를 삼중창(39mm)으로 전면 교체

□ 추진계획

- 본청 청사 창호 교체공사 실시설계용역 : '16. 1월 ~ 3월
- 공사 착공 및 준공 : '16. 4월 ~ 6월
- 2017년도 지역에너지절약 지원사업 국비신청 계획 : '16. 3월
 - 본청 4층 천정 단열공사 : 300백만원(국 150, 군 150)

10

본청 및 읍·면 청사 환경개선

<반복사업>

재무과 재산관리담당 : 손영미(2273)

◆ 노후된 청사시설 환경개선을 통해 주변경관과 조화를 이루고 공공기관내 주민들과 함께 공유하는 공간을 확보하고자 함.

⇒ 안전하고 쾌적한 근무환경 조성 + 공공기관내 주민들의 쉼터 제공

□ 사업개요

○ 사업기간 : '16. 1월 ~ 7월

○ 사업량 : 수목환경 개선, 청사 개보수, 화단 및 주차장 조성 등

○ 사업비 : 496백만원(본청 351, 읍·면 145)

○ 사업내용

(단위 : 백만원)

구분	건명	사업량	사업비	사업기간
본청	수목환경 개선공사	교목류 식재 등	226 (명시이월)	3월~5월
	난방배관 및 온수보일러 교체	난방배관, 트랩, 보일러 등 교체 1식	125	4월~7월
미탄	청사 리모델링	리모델링 1식	65	1월~6월
대화	청사 외부천정 보수	외부천정(370m) 보수	30	1월~4월
용평	화단 및 주차장 조성	주차장 조성(800m ²) 등	50	1월~6월

□ 추진상황

○ 평창다운 청사이미지 개선을 위한 '본청 청사 수목환경 개선사업' 추진
- 부족사업비 176백만원 2회추경 확보, 10. 27계약, 11. 2공사착공 및 중지

○ 청사 노후시설 보수사업 추진 : 8개사업 239백만원

- (본청/114백만원) 전기, 소방, 보일러시설 보수

- (읍면/125백만원) 민원실 석면텍스 교체, 화장실 지붕설치 및 전기시설 보수(평창), 화장실 리모델링 및 목욕탕 방수(봉평), 청사 2층 지붕설치(대관령)

□ 추진계획

○ 공사 착공 및 준공 : '16. 3월~7월

○ 본청 청사 외벽 리모델링 추진(1회 추경, 5억) : '16. 7월~12월

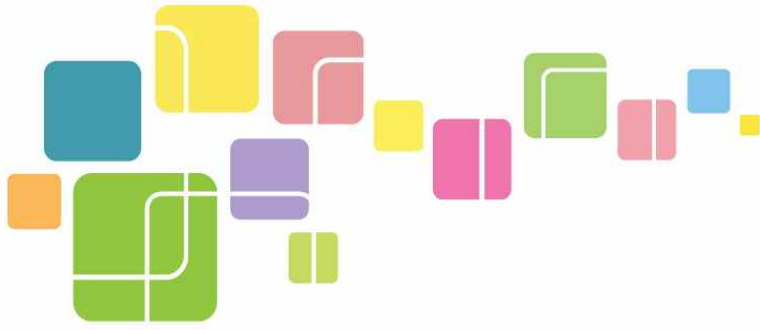

2016년도

| 군정업무계획

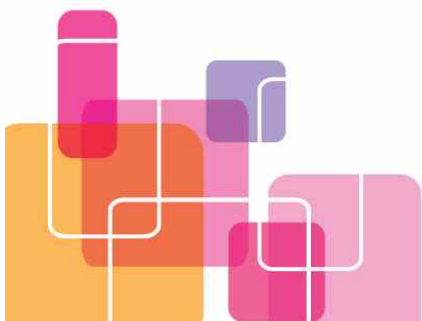

경제체육과



경제체육과

□ 2015년도 주요성과와 반성	/ 181
□ 2016년도 목표와 추진방향	/ 182
1. 문화관광형 시장 육성사업 추진	/ 184
2. 골목형 시장 육성사업 추진	/ 185
3. 주민주도형 골목경제 활성화사업 추진	/ 186
4. 전통시장 활성화 사업 추진	/ 187
5. 안전한 에너지 사용 및 신재생에너지 보급	/ 189
6. 기업(투자)유치 활성화 및 기업 경쟁력 강화	/ 191
7. 지역특화품목 발굴 및 전략산업 육성	/ 192
8. 우수한약재 유통지원시설 관리 및 지역 한방산업 육성	/ 194
9. 현안 투자유치사업 정상화 지원	/ 196
10. 중소기업경쟁력 강화 지원사업	/ 197
11. 맞춤형 중소기업 지원사업 확대	/ 198
12. 평창군 중소기업육성자금 이차보전	/ 199
13. 전국품질분임조경진대회 개최 지원계획	/ 200

경제체육과

- | | |
|------------------------|-------|
| 14. (예비)사회적기업 육성사업 추진 | / 201 |
| 15. 공공부문 일자리 창출 사업 | / 202 |
| 16. 2016년 마을기업 육성사업 | / 203 |
| 17. 농공단지 운영 활성화 | / 204 |
| 18. 도단위 이상 체육대회 개최 지원 | / 205 |
| 19. 엘리트체육 활성화를 통한 체육진흥 | / 207 |
| 20. 생활체육 활성화 지원 | / 208 |
| 21. 직장운동경기부(스키부) 개편 운영 | / 209 |
| 22. 체육분야 보조금 집행 내실화 | / 210 |
| 23. 평창 장암산 자전거길 조성 | / 211 |
| 24. 공공체육시설 확충 | / 212 |
| 25. 체육시설 보수 및 정비 | / 213 |

2015년도 주요성과와 반성

1. 주요성과

① 전통시장 활성화 기반 마련(4개시장 2,878백만원)

- 평창전통시장 ⇒ 전통시장 물류창고 조성 970백만원
- 대화전통시장 ⇒ 고유브랜드 구축사업 추진 18백만원
- 봉평전통시장 ⇒ 문화관광형시장 육성사업 선정 1,800백만원
- 진부전통시장 ⇒ 진부주말장터 조성 90백만원

② 평창군 중소기업 육성자금 이차보전

- 평창군 지역경제 촉진 등에 관한 조례 제정(2015. 5. 15.)
- 13개 업체(870백만원) 용자 추천

③ 스포츠를 통한 지역경기 활성화 및 체육시설 확충

- 도단위 이상 체육대회 유치 : 경제효과 1,092백만원
 - 국민생활체육 전국 스키대회 등 23개 대회
 - 연인원 27,300여명의 선수 및 관계자 방문
- 스포츠 전지훈련단 유치로 지역경기 상경기 활성화 기여 : 경제효과 1,097백만원
 - 레슬링, 육상 등 77개팀 연인원 21,900명 전지훈련
- 공공체육시설 확충 추진 : 용평체육공원 조성 외 8개 사업 추진

2. 반성(미흡한 점)

① 주요 투자유치 사업 위축 : 평창초콜릿, 정관장 힐링센터 등

- 최근 국내외적으로 심화되고 있는 경제불황으로 국내에서도 주요 투자가 위축되어 우리지역에도 영향을 미치고 있음.
 - 투자상담 50% 이상 감소, 기투자 확약업체 투자 지연
 - 평창초콜릿 정상화가 어려울 경우 대책 강구

2016년도 목표와 추진방향

정책목표

활력이 넘치는 지역 경제활성화



중점추진전략

- | | |
|---|---|
| <input type="checkbox"/> 활기찬 시장경제 기반 마련 | <ul style="list-style-type: none">○ 문화관광형시장 육성사업의 내실 추진○ 전통시장 활성화 사업 추진
(골목형 시장 육성, 자생력 지원)○ 골목경제 활성화 사업 추진○ 신재생에너지 보급 지원 |
| <input type="checkbox"/> 지역특화 및 전략산업 육성
투자유치 활성화 | <ul style="list-style-type: none">○ 지역특화품목 발굴 및 전략산업 육성○ 우수한약재 육성지원 관리 및 지역한방산업 육성○ 현안 투자유치 사업 정상화 지원 |
| <input type="checkbox"/> 중소기업 지원 내실화 및
일자리 창출 | <ul style="list-style-type: none">○ 중소기업 경쟁력 강화 지원○ 중소기업 육성사업 이차보전○ 마을·사회적기업 육성○ 공공부문 일자리 창출 및 구직 지원 |
| <input type="checkbox"/> 체육진흥을 통한 지역경제
활성화 | <ul style="list-style-type: none">○ 도단위 이상 체육대회 개최○ 생활체육 활성화○ 직장운동경기부 운영 내실화○ 체육분야 보조금 집행 내실화○ 평창 장암산 자전거길 조성○ 공공체육시설 확충 및 체육시설 관리 내실화 |

주요 달성 지표	주요 지표명	단위	2015년	2016년	2017년	2018년	2019년
	전통시장 활성화 사업	억원	6.7	7.5	6	6	6
	지역공동체 일자리 사업	명	209	215	250	280	300
	전략산업 특화품목 발굴	개	3	3	3	3	3
	중소기업제품 공공구매	억원	850	880	900	910	930
	스포츠전지훈련단 유치	명	21,816	22,000	22,500	22,500	22,500
	공공체육시설 확충	건수	2	1	1	1	1
	체육시설 보수 및 정비	건수	11	10	10	10	10

1

문화관광형시장 육성사업 추진

<계속사업>

경제체육과 경제정책담당 : 김명기(☎2543)

◆ 봉평전통시장 고유 전통을 활용한 소설 속 봉평장 구현과 지역 문화, 관광자원, 특산품 등 발굴 개발하여 쇼핑과 관광이 가능한 시장으로 육성.

□ 사업개요

- 기 간 : '15년 ~ '17년
- 장 소 : 봉평전통시장
- 사 업 비 : 1,800백만원(국비 900, 도비 270, 군비 630)
- 사업내용 : 특화거리 조성, 문화·민속 체험관광 프로그램 개발, 협동조합을 통한 수익창출, 각종 이벤트, 기반시설 및 ICT 등

□ 추진상황

- '15년도(1년차)
 - '15. 3월 ~ 6월 : 문화관광형시장 선정 및 사업수행자 선정완료
 - '15. 7월 : 사업계획서 협약체결
 - '15. 8월 ~ : 특성화시장 참여 상인회 및 자문단 위촉, ICT 기반조성, 콘텐츠 개발을 통한 시장경쟁력 강화 기초 작업

□ 추진계획

- '16년도(2년차)
 - 시장브랜드 홍보 및 상품 개발, 시장인지도 향상
 - 시장 내 행사 실행과 콘텐츠 보급을 통해 방문객 증가 및 매출 향상
- '17년도(3년차)
 - 상인자생력 강화, 주변 문화·관광자원을 연계한 관광상품 개발 홍보
 - 체류형 관광시장으로 정착 조성

2

골목형 시장 육성사업 추진

<신규사업>

경제체육과 경제정책담당 : 김명기(☎2543)

- ◆ 침체되어 있는 전통시장만의 독창적인 브랜드강화를 통하여 시장운영, 관리의 비효율 개선 및 경쟁력 강화로 지역발전에 기여
- ◆ 전통시장의 고유한 개성과 특색(1시장 특색)을 발굴하여 주민생활형 특화시장으로 육성

□ 사업개요

- 기 간 : '16. 1월 ~ '17. 2월
- 위 치 : 대화전통시장
- 사 업 비 : 600백만원(국비 300, 도비 90, 군비 210)
- 사업내용
 - 주민참여형 프로그램, 상품 및 브랜드, 핵점포, 서비스디자인 접목 등

□ 추진상황

- '15. 10월 ~ 12월 : 대화전통시장 브랜드 구축사업 컨설팅 용역
 - 상인조직 진단 및 교육 컨설팅
 - 활성화를 위한 메인스토리 발굴과 활성화 방안

□ 추진계획

- '16. 1월 ~ 2월 : 컨설팅에 따른 상인조직 재정비
- '16. 3월 ~ 10월 : 상인조직 역량강화(상인대학 운영 등)
- '16. 11월 ~ 12월 : 골목형시장 신청을 위한 준비(컨설팅 등)
- '17. 1월 ~ 2월 : 공모사업 신청

3

주민주도형 골목경제 활성화사업 추진

<신규사업>

경제체육과 경제정책담당 : 김명기(☎2543)

- ◆ 주민과 지역상인의 공모사업을 통해 지역사회의 공동이익 추구 및 지역문제 해결모색
- ◆ 주민·상인 주도로 구성된 “골목경제협의체”가 지역의 골목특성과 지역자원을 효과적으로 활용하여 골목경제 활성화 추진
 - ※ 골목경제란 “일정한 지역사회의 공간(마을, 동네 등)에서 이루어지는 재화와 서비스의 생산, 교환, 분배 및 소비와 관련된 모든 인간 활동”

□ 사업개요

- 기 간 : '16. 1월 ~ 12월
- 위 치 : 대관령면 횡계리 일원
- 사 업 비 : 1,000백만원(국비500, 지방비500)
- 사업내용 : 역사자원형, 문화예술형, 음식특화형
 - 조직화, 랜드마크 조성, 스토리텔링, 디자인 개선, 상권재구조화, 프로모션 등

□ 추진상황

- '15. 7월 : 시범사업 공모 신청(탈락)
- '15. 10월 ~ 12월 : 시범사업 공모 재신청을 위한 자료수집 등

□ 추진계획

- '16. 1월 ~ 3월 : 사업계획서 작성
- '16. 4월 ~ 5월 : 행정자치부 공모사업 신청
- '16. 6월 ~ 12월 : 사업 시행

4

전통시장 활성화 사업추진

<반복사업>

경제체육과 경제정책담당 : 김명기(☎2543)

- ◆ 관내 전통시장을 생동감 있는 전통시장으로 탈바꿈시켜 지역경제 활성화를 위한 촉매제로 활용
- ◆ 문화예술 공연을 통해 상인조직 화합과 관광객 유치시 볼거리 즐길거리를 제공함으로써 전통시장 홍보

□ 사업개요

- 기 간 : '16. 1월 ~ 12월
- 위 치 : 관내 전통시장
- 사 업 비 : 233백만원(도비 26.5, 군비 206.5)
- 사 업 량 : 전통시장 활성화 연구용역 외 6개사업

□ 추진계획

- 전통시장 활성화 연구용역
 - 기 간 : '16. 1월 ~ 4월
 - 대 상 : 관내 4개 전통시장(평창, 대화, 봉평, 진부)
 - 사 업 비 : 88백만원(군비)
 - 사업내용 : 전통시장 활성화를 위한 컨설팅 용역 각 1씩
- 장돌뱅이 루트 연계사업
 - 사업기간 : '16. 4. ~ 10.
 - 위 치 : 평창, 영월, 제천(연계협력사업)
 - 사 업 비 : 60백만원(3개 시·군 20백만원)
 - 사업내용 : 장돌뱅이 루트 순례체험 팸투어 실시

○ 진부주말장터 비가림 시설

- 기 간 : '16. 1. ~ 4.
- 위 치 : 진부전통시장 주차장 및 야외공연장
- 사 업 비 : 60백만원(군비)
- 사업내용 : 비가림 시설 5m× 27m

○ 왓자지결 전통시장 마케팅 사업

- 기 간 : '16. 1. ~
- 대 상 : 관내 전통시장
- 사 업 비 : 20백만원(도비 12, 군비 6, 자부담 2)
- 사업내용 : 특설무대 및 음향장비 설치홍보, 출연료 등

○ 전통시장 상인 해외우수시장 견학

- 기 간 : '16. 4. ~ 8.
- 우 치 : 해외 우수시장
- 사 업 비 : 5백만원(도비 2.5, 군비 2.5)
- 사업내용 : 전통시장 모범상인 및 임원진 등을 대상으로 경영마인드 함양을 위한 해외 우수시장 사례체험

○ 전통시장 안전요원 배치

- 기 간 : '15. 1. ~ 12.
- 대 상 : 대화전통시장 상인회
- 사 업 비 : 40백만원(도비 12, 군비 12, 자부담 16)
- 사업내용 : 전통시장 화재, 도난 등 위험요소 대비한 순찰 기능으로 각종 안전사고 예방 및 안전한 장보기 서비스 제공

5

안전한 에너지 사용 및 신재생에너지 보급

<반복사업>

경제체육과 경제정책담당 : 김명기(☎2543)

- ◆ LP가스·전기 노후시설 안전점검 및 시설개선을 통한 안전사고 예방
- ◆ 신재생에너지 보급지원으로 에너지 비용 절감

□ 저소득층에 안정적인 에너지 공급

○ 기 간 : '16년 1월 ~ 12월

○ 내 용 : 4개사업, 122백만원(국 79, 도 13, 군 30)

- LP가스 시설개선

- 200가구/46,200천원(국 36,960, 도 2,772, 군 6,468) ※ 231천원/가구
- 안전점검 및 배관, 휴즈콕 등 교체

- 저소득층 타이머 콕 설치지원

- 100가구/6,000천원(도 1,800, 군 4,200) ※ 60천원/가구
- 타이머 콕(가스안전차단기) 설치

- 전기시설개선

- 122가구/9,690천원(도 2,907, 군 6,783) ※ 약 80천원/가구
- 안전점검, 차단기 및 전등, 전선 교체

- 취약계층 전력효율 향상사업

- 100호/60,000천원(국 42,000, 도 5,400, 군 12,600) ※ 60천원/가구
- 저소득층 LED교체

○ 추진방법 : 한국가스안전공사 및 한국전기안전공사 대행사업

○ 추진계획

- 1분기 : 대상가구 조사 및 대행사업 협약체결
- 2분기 ~ 4분기 : 시설개선 완료 및 정산실시, '17년도 수요조사

□ 평창군 신재생에너지 발전사업 : 민자사업(1조5천억 투자)

□ 발전소주변지역 지원사업

- 기 간 : '16년 1월 ~ 12월
- 사 업 비 : 918백만원(국비)
- 내 용

발전소명	용 량 (kW)	발전기	사업비 (천원)	사업내용	비고
강 원 풍 력	98,000	49기	16,000	횡계2리 마을회관·노인회관 리모델링 공사	기본 지원
대관령풍력	2,640	2기	16,000	횡계2리 성황당·정자각 노후시설 보수 공사	
태기산풍력	40,000	20기	12,571	진조리 외 5개 마을 경로당 등 물품지원	
평 창 풍 력	30,000	10기	873,000	평창읍, 미탄면, 대화면 10개 마을에 대한 소득증대 및 주민복지에 기여할 수 있는 시설 건축 및 사업비 지원	특별 지원

- 추진방법 : 해당마을 민간보조사업
- 추진계획
 - 1분기 : 보조사업 접수 및 보조결정(사업비 교부)
 - 2분기 ~ 4분기 : 사업추진 및 감독, 사업비 정산

□ 신재생에너지 주택지원사업

- 기 간 : '16년 1월 ~ 12월
- 사 업 비 : 137백만원(도 41,100, 군 95,900)
- 예상규모 : 47가구(태양광 18, 태양열 10, 지열 19)
- 사업내용 : 신재생에너지 설치에 대한 보조금 지급
 - 지원대상 에너지원 : 태양광, 태양열, 지열
 - 가구당 사업비 중 40 ~ 50%의 국비는 에너지관리공단에서 시공업체에 직접지급, 주민 자부담(30 ~ 40%)은 가상계좌 선예치
 - 최대보조금액 : 태양광 2백만원, 태양열 2.5백만원, 지열 4백만원
- 추진계획
 - 1분기 : 사업신청 안내 및 수요조사, 사업자 선정 및 승인 요청, 지원대상 확정
 - 2분기 ~ 4분기 : 대상가구별 공사추진 및 완료·정산

6

기업(투자)유치 활성화 및 기업 경쟁력 강화

<계속사업>

경제체육과 올림픽전략산업담당 : 전해순(☎2744)

- ◆ 차별화된 투자촉진보조금 지원을 통해 지역경제 기여도 높은 우수기업을 유치하고 제조공정 자동화시스템 지원을 통해 관내 중소기업 경쟁력 강화

□ 추진방향

- 기업의 투자 객관성을 확보하고 투자의향서 제출즉시 지원단장(부군수) 주재하에, 행·재정지원 결정 및 원스톱 인허가 처리

□ 추진상황

- 기업유치 행정지원단 운영 : 1단(단장 : 부군수) 3팀(총괄, 인허가, 시설), 18명
- 평창군 기업 및 투자유치 촉진조례 : 2015년 2월부터 시행
 - 보조금 지원정책 일관성 유지(지방비 분담률 도비 50%, 군비 50%)
 - 타 시군과 구별되는 특수지원시책 신설(관내기업 재투자 시 군비 5억원, 관광사업 규모 이상 투자 시 군비 6억원 한도 내 지원)
- 평창군 투자유치위원회 운영 : 10명(군4, 민간전문가6)
 - 유치기업 적정성 검토 및 투자촉진보조금 지원사항, 성과금 등 심의
- GTI(동북아)박람회 참가(10. 22. ~ 10. 25.) : 15개 업체, 10백만원 지원

□ 추진계획

- 투자자 요청 시 후보지 입지분석자료(토지정보시스템 활용) 제공
- 대상기업 사전 검증(전문기관) 및 사업성 전망 분석 후 기업유치
- GTI박람회 참가업체 제품홍보 리플렛 제작지원(영·중문 3천부)
- 지방투자촉진보조금 스마트공장 지원사업 홍보 및 추진강화
 - 관내 중소제조업의 경쟁력 확보를 위해 생산 현장의 스마트화
 - ※ 기획·설계, 생산, 유통·판매 등 전 과정에 ICT기술 접목

7

지역특화품목 발굴 및 전략산업 육성

<신규사업>

경제체육과 올림픽전략산업담당 : 전해순(☎2744)

- ◆ 지역 여건과 특성에 맞는 연고(전통)산업 분야의 특화품목을 중점 육성하여 지역산업의 경쟁력을 강화하고 주민이 체감할 수 있는 일자리 창출 기여

□ 2016년 풀뿌리기업 육성사업(평창향 소재개발 및 제품화)

○ 사업개요

- 특화품목 : 평창향(전나무, 백출, 목향, 당귀)
- 사업기간 : 2016. 4. ~ 2019. 3.(3년간)
- 추진체계
(주관기관) 서울대학교 그린바이오과학기술연구원
(참여기관) R&D 수행기업 : (주)팜크로스, (주)힐링네이처, 봉평영농조합법인
비R&D 지원기관 : (주)스튜디오 크로스컬처
(수혜기업) 관내 제조기업을 대상으로 공모를 통해 선정
- 사업비 : 2,250백만원(국비1,800, 군비 180, 민간 270)
※ 1년 단위 750백만원(국비 600, 군비 60, 민간 90)
- 지원내용 : 평창향을 활용하는 제품의 고부가가치 R&D(기술개발), 비R&D(기술지원, 사업화) 지원

○ 추진상황

- '15. 4. 6. : 향토 산업 육성을 위한 R&D 과제발굴 업무협약 체결 (평창군 ↔ 서울대학교 그린바이오과학기술연구원)
- '15. 6. 22. : 특화품목 발굴 선행 연구용역 착수(용역비 15백만원)
- '15. 9. 16. : '16년 신규 특화품목 현황조사서 제출(군→도)
- '15. 9. 18. : 특화품목 발굴 선행 연구용역 완료
- '15. 11. 30. : 2016년 풀뿌리기업 육성사업 공고(산자부)
- '15. 12. 29. : 개념계획서 제출

○ 추진계획

- '16. 1월중 : 개념계획서 평가
- '16. 2 ~ 3월 : 세부사업계획서 제출 및 심사(국비확보)
- '16. 4월 : 매칭사업비 확보(60백만원) 및 사업화 추진

□ 국가공모사업 대비 「바이오-웰니스산업」 과제발굴 기획용역

○ 사업개요

- 용역기간 : '15. 12. ~ '16. 5. (5개월간)
- 위치(사업범위) : 평창군 일원
- 용역비 : 69백만원
- 용역기관 : 서울대학교 산학협력단
- 과업내용
 - 관내 청정농산물을 활용한 프리미엄 제품화 기술개발
 - 평창군 청정 농산물 차별화를 위한 브랜드 인증시스템 구축
 - 바이오-웰니스 국비지원사업 기획과제(3건 이상) 전략수립

○ 추진상황

- '15. 8월 : 기획용역 계획수립
- '15. 9월 : 2회 추경 용역비 70백만원 확보
- '15. 9월 : 일상감사 및 원가심사
- '15. 10.6 ~ 11.2. : 제안공모(협상에 의한 계약)
 - 1차 공모 : 2015. 10. 6. ~ 10. 19.(1개업체 단독응찰로 유찰)
 - 2차 공모 : 2015. 10. 22. ~ 11. 2.
- '15. 11. 26. : 제안서 평가위원회 심의, 협상대상자 선정
- '15. 12. 21. : 용역계약 및 착수

○ 추진계획

- '16. 5월 : 용역 완료
- '16. 7월 : 국가공모사업 응모 및 국비 확보
- '16. 10월 : 매칭사업비 확보 및 사업화 지원

8

우수한약재 유통지원시설 관리 및 지역 한방산업 육성

<계속사업>

경제체육과 올림픽전략산업담당 : 전해순(☎2744)

- ◆ 위탁운영사 체납사용료(4억여원) 및 재위탁 사용료 분납기한 내 징수 조치
- ◆ 지역생산 한약재 구매율 향상 및 고부가가치 제품개발 연구, 사업화 지원

□ 시설개요

- 위 치 : 평창군 진부면 하송정길 340-50
- 사 업 비 : 109억원(임대형 민간투자사업 : BTL)
- 시설규모 : 대지 25,900㎡(7,834평), 지상 2층 4,875.27㎡(1,475평)
- 주요시설
 - 저장시설 : 5개동, 1,753㎡(저장용량 2,000톤)
 - 제조시설 : 세척실(40톤/일), 건조실(50톤/1일), 포장실
 - 검사장비 : 중금속 분해장치외 30종(의약품 기준 48항목 검사)

□ BTL사업 시설임대료 상환

- 상환기간 및 사업시행자 : '10. 9. ~ '30. 9.(20년간), 참살이 주식회사
 - 수익률 : 3.25%(5년 만기 국고채 평균 수익율 2.08% + 가산금리 1.17%)
 - ※ 수익률 변동 : 기존 5.67% → 2015. 7월이후 3.25%(감2.42%)
 - 임대료 상환내역

구 분	계(백만원)	2010년	2011년	2012년	2013년	2014년	2015년	2016년	2016년이후
계	17,762	474	1,022	997	997	997	924	852	11,499
국비(50%)	8,881	237	511	498	498	498	462	426	5,749
도비(25%)	4,440	118	255	249	249	249	231	213	2,874
군비(25%)	4,440	118	255	249	249	249	231	213	2,874

○ 추진계획

- '16. 3. ~ 12. : 시설임대료 851,832천원 분기별 상환

□ **시설물 유지보수 관리**

- 대행업체 : (주)두잉씨엔에스 ('10년부터 ~ 현재)
 - '08. 8월 임대형 민간투자사업 실시협약 컨소시엄 구성에 따라 유지보수업무 대행
- 유지보수비 지급내역(군 → 참살이주식회사)

구 분	계(백만원)	2010년	2011년	2012년	2013년	2014년	2015년
군비(100%)	1,282	110	224	235	235	238	240

- '16년 예산액 : 240백만원(분기48,417천원 × 물가인상을 적용)
- 추진계획
 - '16. 3. ~ 12. : 연간 유지보수비 240백만원 분기별 지급
 - '16. 2월, 7월 : 시설운영 반기별 성과평가 실시

□ **위탁운영사 시설사용료 징수 및 운영 안전성 확보**

- 수탁자 : (주)힐링네이처(대표 차재우)
- 위탁기간 : '15.7.1.~'18.6.30(체납발생시 위탁기간 1년으로 제한)
- 위탁사무 : 한약재의 구매 및 품질검사 · 가공 · 저장 · 유통 등
- 종사직원 : 17명(정규직 12명, 일용직 5명)
- 추진계획
 - 체납사용료 분할납부 : 총 339백만원, '15. 7. 1. ~ '16. 6. 30.(4회분납)
 - 재위탁사용료 분할납부 : 연 143백만원, '15. 7. 1. ~ '16. 6. 30.(4회분납)

□ **한방산업 활성화를 위한 기업 경영정상화 지원**

- '16. 4월 : '16년 풀뿌리기업 육성사업 참여기업 선정 및 과제수행 지원 (R&D수행을 위한 연 80백만원 국비지원, 3년차사업)
- '16. 5월 : 수탁자 설치의 시설 · 장비 평창군 인수 조치 ('16. 2월중 감정평가 실시 후 소요예산 1회추경 확보)
- '16.12월 : 지역경제 활성화 기여 및 지역농가 한약재 매입량에 따른 사용료 일부 감면 및 상계처리 방안 강구(화순, 진안군 사례) ('16. 10월까지 「평창군 한약 유통지원시설 설치 및 운영조례」 일부개정)

9

현안 투자유치사업 정상화 지원

<계속사업>

경제체육과 올림픽전략산업담당 : 전해순(☎2744)

- ◆ 공장건립이 불투명한 평창초콜릿은 다각적인 해결방안 강구 추진
- ◆ 수원여대 평창캠퍼스 건립사업은 군과 교육부는 물론, 추진위원회, 주민들과의 유기적 공조체제로 조기 개교되도록 강력 지원

□ (주)평창초콜릿 공장신축

- 위 치 : 평창군 평창읍 종부리 257-6번지 일원(농업진흥구역)
- 사업규모 : 부지 7,495㎡(군유지임대 : 20년), 건축면적 2,184.87㎡
- 추진사항
 - 투자유치 MOU('12. 1), 창업사업계획 승인('12. 7), 건축허가('12. 8)
 - 착공('13. 4), 공사추진('14. 9, 공장 골조(65%) 및 부대시설 기초타설)
 - 중소기업육성자금 용자추천('13~'15, 3차) 담보력 부족 자금 미확보
 - '15년 수차례 관계자 대책회의 시 건립의사 밝혔으나 완공 불투명
- 해결방안
 - (회사측) 체불대금 해결 및 건물·기계설치, 지역생산 원료구매·제품생산
 - (군입장) 건립 정상화 불투명 판단, 개인간 대금청구소송 유도 및 대부 계약 해지, 명칭사용금지, 사업계획승인 취소 등 행정절차 이행

□ 수원여자대학교 평창캠퍼스 건립

- 위 치 : 평창군 평창읍 약수리 209-2번지 일원
- 사업규모 : 부지 79,617㎡, 건축 2,370㎡(지하1층, 지상4층)
- 추진사항
 - 건립 활성화 대책회의('15. 1. 6.), MOU 체결('15. 6. 8.)
 - '16학년도 신설학과(약용식물과)개설, 총 3개학과, 200명 규모 이전계획
- 추진계획
 - 군 관리계획 세부시설조성계획 변경(최소 3개월)
 - 위치변경(일부이전)계획 승인신청서 제출(수원여대→교육부) 및 승인
 - 실시계획변경 인가(사업시행자 및 사업내용)
 - 공사추진 및 개교준비, 대학위치변경 완료신청서 제출 및 인가

10

중소기업 경쟁력 강화 지원사업

<반복사업>

경제체육과 기업지원담당 : 이수향(☎2554)

- ◆ 기업의 홍보, 판로, 디자인개발지원으로 경영안정과 기업경쟁력 강화
- ◆ 평창군 업체의 우수제품을 국내외에 알리고 업체 도약의 기회를 마련함은 물론 기업 이미지 제고에 기여

□ 사업개요 : 3개사업, 165백만원

- 중소기업 우수제품 박람회 참가 지원 : 5회 / 100백만원(군비)
- 우수제품 디자인 개발 : 5개 업체 / 25백만원(군비)
- 중소기업육성기금 출연금 : 40백만원(군비)
 - 강원도 중소기업육성자금 지원(경영, 창업, 특수목적), 신용 및 담보 한도내 지원(2 ~ 4% 2년거치 3년상환)

□ 추진상황

- 박람회 추진실적(5회 : 44업체)
- 디자인개발 추진실적(5회 : 44업체)
- 강원도 중소기업육성기금 출연금 추진실적
 - 부담금 납부 : 31,000천원(자금지원 : 6개 업체 2,800백만원)

□ 추진계획

- '16. 1. ~ 3. : 설맞이 명절선물상품전 참가, 대한민국 대표 특산물 직거래 박람회 참가, 중소기업육성기금 출연, 우수상품 디자인 개발 사업비 지원(5개업체)
- '16. 4. ~ 6. : 국제식품 산업대전 참가
- '16. 10. ~12. : 강원푸드박람회 참가

11

맞춤형 중소기업 지원사업 확대

<반복사업>

경제체육과 기업지원담당 : 이수향(☎2554)

- ◆ 지역 경제 활성화와 관내 중소기업 경영활성화 도모
- ◆ 중소기업 경영환경 개선 및 마케팅 활동을 지원하기 위한 수요자 맞춤형 기업지원 사업을 추진하여 지역 중소기업의 매출증대 및 고용창출, 기업경쟁력 제고

□ 사업개요

- 사업기간 : 업체선정 통보 후 ~ 2016. 12. 31.까지
- 사업대상 : 평창군에 본사 또는 공장 등록이 되어 있는 중소기업, 2016년 이내 본사 또는 공장 이전이 확정된 중소기업
- 사업추진 : (재)강원테크노파크 수탁사업
- 사업예산 : 200백만원

□ 추진상황

- '14년 : 디자인개발 포장재 지원, 프랑스 박람회 참가 지원 등 37개 업체, 200백만원 지원
- '15년 : 디자인, 포장재 개발 등 39개 업체, 200백만원 지원

□ 추진계획

- '16. 2. : 사업 계획 협약
- '16. 3. : 사업 공고 및 신청서 접수
- '16. 4. ~ 12. : 국·내외 전시회 참가(중국 안시성 전시회 참가), 디자인 포장재 지원 사업 등 40개 업체 지원

12

평창군 중소기업육성자금 이차보전

<반복사업>

경제체육과 기업지원담당 : 이수향(☎2554)

- ◆ 저금리 자금지원으로 중소기업 경영안정과 지역경제 활성화 도모
- ◆ 경제위기대응 자금지원으로 고용창출과 기업 경쟁력 강화

□ 사업개요

- 지원규모 : 5,000백만원(이자 100백만원)
- 지원대상
 - 평창군에 사업장과 주소를 1년 이상 두고 있는 중소기업인, 소상공인
- 지원조건 : 관내 소상공인 및 제조업체를 대상으로 금융기관에서 각 1억원, 2억원의 중소기업육성융자를 알선하여 이자 중 일부(일반기업체 3%, 여성·장애인기업3.5%)를 최대 2년간 지원

□ 추진상황

- '15년도 12월 현재 융자추천 및 이차보전 현황
 - 융자추천 13개 업체 (870백만원) 중 4개 업체 지원(신청)

용 자 업 체	용자액(백만원)	이차보전액(원)	대 출 일
바루디자인	100	164,383	'15. 9. 11
KTF평창대리점	50	345,205	'15. 7. 9
봉평메밀 F&B	100	517,808	'15. 7. 30
평창가농영농조합법인	45	188,630	'15. 8. 11

- '15년 융자액 소액으로 신청 저조

□ 추진계획

- '16년 소상공인 1억원, 제조업 2억원으로 증액 시행 계획
- 지원계획 공고 : '15. 12월중
- 선정방법 : 분기별 신청자 서류심사

13

전국품질분임조경진대회 개최 지원계획

<신규사업>

경제체육과 기업지원담당 : 이수향(☎2554)

- ◆ 전국 산업현장에서 생산제품의 품질향상을 위해 자주적으로 개선한 우수 사례를 발표 및 공유하고 기업의 생산성향상과 품질혁신 등을 도모하며 2018년 평창동계올림픽 성공개최 홍보를 위함

□ 사업개요

- 기 간 : '16. 8. 29. ~ 9. 2.
- 장 소 : 알펜시아리조트
- 주 최 : 강원도, 평창군, 산업통상자원부 국가기술표준원
- 주 관 : 한국표준협회(KSA)
- 대 상 : 전국 17개 시·도 선발 우수 분임조 300팀, 기업체 임원 등 7,000명 / 1일 1,300~1,700명

□ 추진계획

- 행사내용
 - 1일차 : 환영행사(품질콘서트), 개회식, 초청인사 리셉션 등
 - 2일~5일차 : 발표대회, 부대행사(홍보관, 품질애로 상담실, 품질사진 전시 등)
- 소요경비 : 400백만원(도비 150, 군비 100, 한국표준협회 150)

* 법적근거 : 「품질경영 및 공산품안전관리법」
제6조(품질경영 우수기업 등) 및 동법 시행령 제5조(포상)

* 특이사항 : 1975년 1회 대회 시작,
2000년부터 전국 시도에서 매년 순회 개최(2004년 강원도)

□ 지원계획

- 예산지원 : 총 400백만원 중 군비 100백만원 지원
(2016년도 당초예산 확보예정)
- 2018평창동계올림픽 성공개최 홍보

14

[예비] 사회적기업 육성사업 추진

<반복사업>

경제체육과 기업지원담당 : 이수향(☎2554)

◆ 취약계층에 대한 고용기회 및 사회서비스를 제공하고 다양한 형태의 시장 경쟁력을 갖춘 창의적인 사회적기업을 발굴·육성하기 위함

□ 사업개요

- 기 간 : '16. 1. ~ '16. 12.
- 사 업 비 : 300백만원(국비 75%, 도비 5%, 군비 20%)
- 대 상 : '15년 재정지원사업 공모에 선정된 (주)정민서 외 2개 기업
- 내 용 : 참여근로자 최저임금수준 인건비 및 사업주부담
사회보험료 정액지원

□ 추진상황

- (예비)사회적기업 현황

구 분	기 업 명 (보조사업자)	사업내용	비 고
인 증	3년차 유한회사 해피클린 (대표 엄○○)	방역업체(학교, 공공기관 등)	인증일 : '13. 3. 4. (예비지정 : '11. 9. 1.)
	2년차 (주)정민서 농업회사법인 (대표 정○○)	식품가공 제조(김치, 산나물)	인증일 : '14. 9. 19. (예비지정 : '12. 9. 1.)
	1년차 주식회사 평창자활자원 (대표 이○○)	재활용품 수거 및 판매	인증일 : '15. 8. 1. (예비지정 : '12. 9. 1.)
예 비	1년차 해피700평창영농조합법인 (대표 백○○)	농산물 생산 및 가공(장류 등)	(예비지정 : '15. 8. 1.)

□ 추진계획

- '16. 2. : (예비)사회적기업 신규지정 공모
- '16. 6. : (예비)사회적기업 재정지원사업 2차 공모
 - '16. 5월부터 공모신청기업 현장컨설팅 및 공모내용 홍보활동 전개
- '16. 1. ~ 12. : 재정지원사업비(일자리창출사업) 월별 보조 및 정산

15

공공부문 일자리 창출 사업

<반복사업>

경제체육과 기업지원담당 : 이수향(☎2554)

- ◆ 민간 고용시장으로 진입이 어려운 취업 취약계층에게 직접 일자리 제공으로 저소득층 생계 안정 지원
- ◆ 동계올림픽을 대비한 시가지·문화유적지·지역명소 환경개선, 지역인프라 확충 등 생산성이 높은 사업을 선별하여 추진

□ 사업개요

- 사업기간 : '16년 1월~12월
- 계획인원 : 284명 (공공근로 62명, 지역공동체 215명, 취업상담사 2명, 청장년일자리 5명)
- 사업내용 : 공공근로사업 외 3개 사업
- 사업비 : 총 759백만원(국비 89, 도비 62, 군비 608)

□ 추진상황

- '15. 1. ~ 12. : 공공근로 사업(3단계 68명 채용)
- '15. 3. ~ 12. : 지역공동체 일자리사업(상·하반기 209명 채용)
- '15. 1. ~ 12. : 일자리지원센터 연중 운영
(구인 1,413건 구직 561건 알선 363건 채용 117건)
- '15. 1. ~ 12. : 청장년일자리 보조금지원(2개 업체 4명 채용)

□ 추진계획

- 공공근로사업 : 상·하반기 62명 선발
- 지역공동체일자리사업 : 상·하반기 215명 선발
- 일자리지원센터운영 : 취업상담사 2명 연중 구인구직 알선 및 취업상담
- 청장년일자리지원사업 : 사업(기업)체 공모 후 근로자 5명 지원

<반복사업>

경제체육과 기업지원담당 : 이수향(☎2554)

◆ 주민이 주도적으로 지역의 각종 자원을 활용하여 안정적 소득 및 일자리를 창출하는 마을단위 기업으로 육성, 지역경제 활성화에 기여

□ 사업개요

- 사업기간 : '16년 1월 ~ 12월
- 계 획 : 1차년도 1개소, 2차년도 1개소, 강원도예비마을기업 1개소
- 사 업 비 : 100백만원(국비 40, 도비 22, 군비 38)
- 사업내용 : 지역의 각종 자원을 활용하여 주민주도 마을기업 육성

□ 추진상황

- '15년 추진실적
 - 선정기업 : 3개 업체
 - 2차년도 2개(계방산아마란스영농법인, 오대산힐링빌리지영농조합법인)
 - 강원도 예비마을기업 1개(농업회사법인유한회사산야초마을)

□ 추진계획

- 추진계획
 - 1차년도 1개 마을기업(행자부 심사)
 - 2차년도 1개 마을기업(행자부 심사, 평창흰구름산촌마을영농조합법인)
 - 1차년도 50백만원, 2차년도 30백만원 지원
 - 강원도 예비 1개 마을기업(강원도 심사) 20백만원 지원

17

농공단지 운영 활성화

<계속사업>

경제체육과 기업지원담당 : 이수향(☎2554)

- ◆ 방림농공단지 분양을 완료하고 폐수종말처리시설을 정상화하여 입주기업의 안정된 기업 활동을 돕고, 일자리 창출을 통한 자립적 지역경제 기반을 마련하고자 함.

□ 사업개요

○ 농공단지 현황

구 분	평창농공단지	방림농공단지
위 치	주진리 516번지 일원	방림리 611-9번지 일원
조성면적	105,752㎡	61,593㎡
입주업체	29개	6개(3개 신축중)
입주업종	전기·전자, 비금속광물, 기계장비, 의료용품 등	식음료, 의약품, 기계장비 비금속광물 등

○ 폐수종말처리시설 설치

- 사업비 : 3,872백만원(국비 100%), 처리용량(200m³/일)
- 위탁운영 : (주)에스코이에스 김상현('14. 11. 28. ~ '17. 11. 27., 3년)

□ 추진계획

- 방림농공단지 분양 : 계약해지 2필지(6,557㎡) 재분양
- 폐수종말처리시설 정상화 : 기본계획변경용역 시 증설필요성 등 검토
- 농공단지 협의회 활성화 : 평창, 방림 통합협의회 구성
 - 평창, 방림 농공단지 입주기업 대표 간담회 개최 : 2월중
 - ⇒ 애로사항 청취 및 해결 지원

18

도단위 이상 체육대회 개최 지원

<반복사업>

경제체육과 체육진흥담당 : 김진범(☎2269)

- ◆ 도단위 이상 체육대회 유치로 관내 스포츠 활성화 기반 마련
- ◆ 2018평창동계올림픽 홍보 및 지역경제 활성화 도모

□ 사업개요

- 기 간 : '16년 1월 ~ 12월
- 사 업 비 : 600,000천원
- 장 소 : 군 관내일원
- 주요내용
 - 연례대회 : 대관령 전국하프마라톤대회 등 15개 대회, 280,000천원
 - 전략종목 : JS드림컵 동아시아 유소년축구대회 등 8개 대회, 320,000천원

□ 추진계획

- 연례대회 및 전략종목 개최 안 : '별표'와 같음
- 매년 개최되는 도단위 이상 대회 개최와 신규대회 유치 예산을 구분함으로써 유치노력 및 효과 극대화

□ 기대효과

- 다양한 종목별 대회 개최를 통한 스포츠 활성화 분위기 조성
- 각종 대회유치 및 개최로 지역경기 활성화 및 2018평창동계올림픽 홍보

【별표】

2016년 도단위 이상 각종 체육대회

○ 연례대회 개최 및 전략종목 대회 유치

연번	대 회 명	기간	예산액 (천원)	개최지	주 관	비 고
1	제8회회장배전국초중고 바이애슬론대회	1월중	10,000	대관령	체육회	
2	제20회 문화체육관광부장관기 국민생활체육 전국스키대회	1월중	10,000	대관령	국민생활체육전 국스키연합회	
3	2016스카르베레이스대회	1월중	10,000	대관령	체육회	
4	제7회 HAPPY700 전국스키대회	2월중	20,000	대관령	생활체육회	
5	제17회 3.1절 단축마라톤 및 건강달리기대회	3월중	16,000	평창읍	생활체육회	
6	2016 평창컵 국제알파인(FIS) 스키대회	3월중	30,000	대관령	체육회	
7	2016년 강원자전거대행진	4월중	6,000	평창읍	생활체육회	
8	제17회 강원도민달리기대회	6월중	16,000	평창읍	생활체육회	
9	제33회 전국 하계바이애슬론대회	7월중	12,000	대관령	체육회	
10	제20회 전국 롤러스키대회	8월중	12,000	대관령	체육회	
11	제8회 동계올림픽유치기념 전국남녀궁도대회	8월중	50,000	대관령	체육회	
12	2016 HAPPY700 평창대관령 전국 하프마라톤 및 전국 고교 10km 대회	8월중	80,000	대관령	체육회	
13	제5회 HAPPY700 강원도 궁도대회	9월중	15,000	용평면	체육회	
14	2016년 평창패러글라이딩 페스티벌	10월중	10,000	평창읍	생활체육회	
15	강원도 유소년 야구대회	10월중	20,000	평창읍	체육회	
16	제30회회장기전국궁도대회,제29회전국 중고교궁도대회 및 전국남여승단대회	5월중	40,000	평창군	대한궁도협회, 강원도궁도협회	
17	제11회 강원도 시·군 공무원 탁구대회	5월중	10,000	평창읍	생활체육회	
18	제17회 강원도지사기 국민생활체육 배드민턴대회	6월중	17,000	평창읍	강원도 배드민턴연합회	
19	2016국가대표선발 한국챔피언십 패러글라이딩대회	6월중	10,000	평창읍	대한행패러 글라이딩협회	
20	2016 HAPPY700컵 전국우수 동호인 초청 축구대회	7월중	30,000	대관령면	평창군축구 연합회	
21	2016 JS Dream Cup 동아시아 유소년 축구대회	8월중	120,000	평창읍	체육회	
22	HAPPY700평창 전국남녀 배구대회	10월중	39,000	평창,미탄 대회	평창군배구 연합회	
23	2016년 평창전국 MTB축제 라이딩	10월중	17,000	평창읍	평창군자전거 연합회	
합 계			600,000			

19

엘리트체육 활성화를 통한 체육진흥

<반복사업>

경제체육과 체육진흥담당 : 김진범(☎2269)

- ◆ 엘리트 체육의 체계적 관리와 지원으로 경기력 향상에 기여
- ◆ 전지훈련팀 유치지원 및 평창FC 운영지원을 통한 체육진흥 도모

□ 사업개요

- 기 간 : '16년 1월 ~ 12월
- 주요내용
 - 직장운동경기부 운영
 - 전지훈련팀 유치지원
 - 각종 체육대회 출전지원 : 도민체육대회 등 3개 대회 출전지원
 - 평창FC 운영 지원(K3리그·FA컵 홈경기 개최 및 출전)
 - 체육인 송년행사 개최 : 12월중 유공선수 및 지도자 포상 등

□ 추진계획

- 직장운동경기부 운영
 - 레슬링팀 6명(감독1, 선수5), 바이애슬론팀 5명(감독1, 선수4), 스키팀 5명(코치1, 선수4)
- 전지훈련팀 유치지원
 - 전국 체육회에 공문서 및 전단지 배부, 현수막 게첨 등
- 평창FC 운영 지원
 - K3리그·FA컵 홈경기(13경기) 개최 및 어웨이경기(13경기) 출전지원
- 체육인 송년행사 개최
 - 전국체전·전국소년체전·전국동계체전 입상 선수 및 지도자 포상금 지급 등

<반복사업>

경제체육과 체육진흥담당 : 김진범(☎2269)

- ◆ 생활체육교실 운영지원으로 주민들의 체력증진과 건전한 여가문화를 조성하여 행복한 인생설계에 기여
- ◆ 생활체육 참여기회 제공 확대를 통하여 주민 건강증진에 기여

□ 사업개요

- 기 간 : '16년 1월 ~ 12월
- 주요내용
 - 생활체육교실 운영지원 : 스키캠프 등 10개 교실 운영
 - 관내 체육대회 개최지원 : 읍·면민체육대회, 군수배 종목별 대회 등
 - 각종 생활체육대회 출전 지원 : 도민생활체육대회 등 출전
 - 체육바우처 강좌료 지원 : 청소년 스포츠시설 이용지원

□ 추진계획

- 생활체육교실 운영지원
 - 12월 중 1박 2일 학생·일반인 스키캠프를 통한 동계스포츠 활성화
 - 탁구, 테니스, 스키, 게이트볼 등 10개 교실사업 연중 추진
- 관내 체육대회 개최지원
 - 읍·면민 체육대회 및 군수배 종목별 대회 개최 지원·격려
- 각종 생활체육대회 출전지원
 - 도민생활체육대회, 연합회장기 종목별 대회, 도지사기 및 각종대회 출전지원
 - ※ 2015년 50여개 대회 출전 지원
- 체육바우처 강좌료 지원
 - 기초생활수급자·차상위계층 청소년 24명 스포츠시설(태권도장 등) 1인 월 70천원 지원

21

직장운동경기부(스키부) 개편 운영

<신규사업>

경제체육과 체육진흥담당 : 김진범(☎2269)

- ◆ 강원도체육발전 5개년 계획에 따른 18개 시군 팀 창단 및 응원종목 선정
- ◆ 대한체육회 가맹경기단체(스키, 바이애슬론) 분리에 따른 실업팀 정비

□ 사업개요

- 동계올림픽 성공개최를 위한 강원체육 중장기 발전전략 설정
 - 동계올림픽 주 개최지(평창, 강릉, 정선) 팀 창단 동참분위기 조성
 - 15개 시군 동계 1종목 선정 응원팀 창단

□ 추진계획

- 선수단 확보
 - 기존 실업팀(스키팀) 분리
 - 지도자 : 기존 실업팀내 지도자 자격증 소지자 우선채용
 - 선 수 : 크로스컨트리와 바이애슬론 선수단 분리(기존 2명)
 - 관내 바이애슬론 육성 학교 졸업생 추가 영입
 - 육성 학교 : 대화중·고, 진부중·고
- 평창군 직장운동경기부 운영지침에 따른 정원 10명(감독1, 선수9)
 - 현 운영현황 : 감독 1, 선수 5
 - ⇒ 지침 정원기준 변경 후 운영(예: 감독 2, 선수 8)
- '16. 3. : 추가 선수확보 및 팀 운영

<반복사업>

경제체육과 체육진흥담당 : 김진범(☎2269)

- ◆ 체육분야 보조금 교육을 실시하여 투명한 보조금 집행 내실화 도모
- ◆ 변화하는 행정환경에 능동적 대처 및 재정 건정성 확보 기여

□ 사업개요

- 사업명 : 2016 평창군 체육단체 보조금 교육
- 기간 : '16년 도종합감사 이후
- 장소 : 추후 선정
- 대상 : 보조금 교부 대상 생활체육 단체
- 내용
 - 체육단체 보조금 집행 내실화 교육
 - 도 종합감사 지적사항 전달 등

□ 세부내용

- 보조금 집행 및 정산 절차 설명
- 지양되어야 할 집행 사례 전파
- 보조금 제도 교육
- 질의답변 및 토론, 애로사항 청취

□ 기대효과

- 보조금 집행 및 정산업무 능력 배양
- 효율적이고 투명한 보조금 집행
- 선례답습적·비정상적 행태 개선 및 행·재정적 낭비요인 제거

23

평창 장암산 자전거길 조성

<신규사업>

경제체육과 체육진흥담당 : 김진범(☎2269)

- ◆ 지역 균형발전과 지속 가능한 관광자원 개발을 위한 레포츠 기반시설 마련
- ◆ 기존 오토캠핑장, 패러글라이딩 활공장 등을 활용한 복합 레저공간 조성

□ 사업개요

- 위 치 : 평창읍 장암산, 노람뜰 일원
- 기 간 : '16년 5월 ~ 12월
- 사 업 비 : 800백만원(도비 240, 군비 560)
- 사업내용
 - 크로스컨트리(XC) 코스 및 다운힐(DH) 코스 개발
 - 자전거 연습장 및 기타 편의시설 설치

□ 추진계획

- 크로스컨트리(XC) 코스 개발
 - 3개 코스(10km, 20km, 40km)
 - 기존 임도 및 등산로 주변 노선개발(2개소) 및 안내판 설치
 - 자전거 쉼터 조성
- 다운힐(DH) 코스 개발
 - 총연장 7km
 - 다운힐 초·중급(2-3km, 상급(1-2km) 등 2-3개 코스 개설
- 관련예산 1회 추경에 반영

□ 문제점 및 대책

- 국유림 내 신규 코스 개발은 현행 법 규정상 개발에 어려움 있음
 - 관련법(국유림 경영 및 관리에 관한 법률) 개정('16년 예상) 이후 가능

<계속사업>

경제체육과 체육시설담당 : 전근표(☎2721)

- ◆ 공공체육시설 기반 조성으로 건전한 체육여가활동 증진, 생활체육 활성화, 체육활동을 통한 주민 화합의 장 마련으로 삶의 질 향상

□ 사업개요

- 사업명 : 용평체육공원 조성
- 위치 : 평창군 용평면 장평리 산266-2번지 일원
- 사업규모 : 부지 47,047㎡, 축구장, 파크골프장(18홀), 부대시설 1식
- 총사업비 : 7,600백만원(국비 1,650, 도비 770, 군비 5,180)

□ 추진상황

- '15. 6. : 소규모환경영향평가, 사전재해영향성검토 용역 완료
- '15. 7. : 관련법 협의 및 검토
- '15. 8. : 벌목공사 완료
- '15. 10. : 실시설계
- '15. 11. : 유·무연분묘 개장완료
- '15. 11. : 강원도 계약심사
- '15. 12. : 공사착공

□ 추진계획

- '15. 12. ~ '16. 12. : 공사착공 및 준공

25

체육시설 보수 및 정비

<계속사업>

경제체육과 체육시설담당 : 전근표(☎2721)

◆ 기 설치·운영되고 있는 체육시설에 대한 개·보수, 정비를 실시하여 체육 시설 이용에 따른 주민 불편 해소 및 생활체육 저변확대와 활성화 기여

□ 사업개요

○ 10개사업 / 1,920백만원

□ 추진계획

(단위:백만원)

연번	사업명	사업비	사업량	추진계획
계	10개 사업	1,920		
1	평창종합운동장 육상트랙 정비	30	·평창종합운동장 - 육상트랙 정비 1식	완료 : '16. 6.
2	진부체육공원 재배치사업	1,000	·축구장 2면, 게이트볼장, 족구장 3면, 농구장, 풋살장, 다목적체육시설	총15필지 22,593㎡ 중 6필지/11,833㎡ 보상완료 '16년 2필지/4,454㎡ 보상
3	대관정궁도장 리모델링	300	·부지면적(11,265㎡) - 리모델링 A=624.37㎡ - 궁도체험관 A=70㎡	설계 : '16. 2. 준공 : '16. 12.
4	평창국민체육센터 대형주차장 배수로 그레이팅 설치	10	·평창국민체육센터 대형주차장 - 배수로 그레이팅 설치 1식	완료 : '16. 6.
5	대화체육관 계단 및 보일러실 보수	10	·대화체육관 - 계단 및 보일러실 보수 1식	완료 : '16. 6.
6	평창국민체육센터 주방설치	350	·평창국민체육센터 주방설치 - A=100㎡	설계 : '16. 2. 준공 : '16. 12.
7	오대정궁도장 건물보수 및 증축	55	·오대정궁도장 건물보수 및 증축 - 지붕도색, 노후벽체보수, - 여자화장실 A=20㎡	설계 : '16. 2. 준공 : '16. 12.
8	방림다목적체육관 노후투광등 교체	30	·방림다목적체육관 노후투광등 교체 - LED투광등 설치 1식	완료 : '16. 2.
9	아외운동기구 설치	35	·아외운동기구 설치 - 10점 × 3,500천원	완료 : '16. 6.
10	8개읍면 소규모 체육시설 보수	100	·8개읍면 소규모체육시설 보수 - 64개소 보수정비	완료 : '16.12.

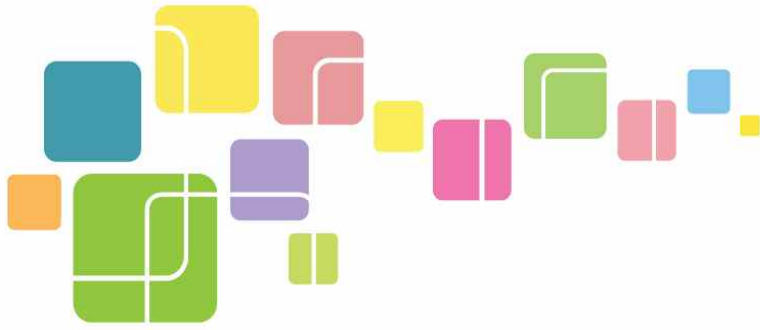

2016년도

| 군정업무계획

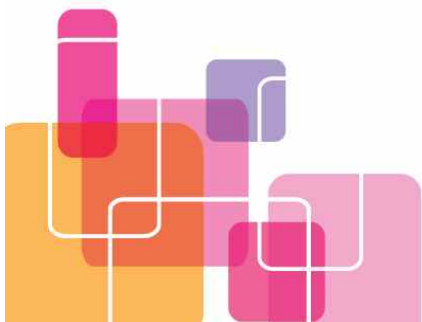

환경위생과



환경위생과

□ 2015년도 주요성과와 반성	/ 219
□ 2016년도 목표와 추진방향	/ 221
1. 동강따라 천리길 생태탐방로 조성 사업	/ 222
2. HAPPY700 친절 365 추진	/ 223
3. 체육인 환영 위생업소 지정·운영	/ 224
4. 숙박·외식업소 안내체계 구축	/ 225
5. 외식업소 위생복 지원사업	/ 226
6. 숙박·외식업소 환경개선 지원사업	/ 227
7. 명품음식 SNS 운영	/ 228
8. 외식업소 종합컨설팅 지원사업	/ 229
9. 명품음식 통합 BI 개발	/ 230
10. 음식마을 환경개선 지원사업	/ 231
11. 평창군 기후변화 적응대책 추진	/ 232
12. 창리천 생태하천 복원사업	/ 233
13. 유해야생동물로 인한 농작물 피해 최소화	/ 234
14. 원스푸드 실천업소 SNS 마케팅 추진	/ 235
15. 올림픽 외식업지구 육성사업	/ 236
16. 우수 외식업지구 오대산산채마을사업	/ 237
17. 우수 외식업지구 평창자연밥상마을사업	/ 238
18. 어린이 급식관리 지원센터 운영	/ 239
19. 외식업소 외국어 메뉴판 제작 지원	/ 240

환경위생과

20. 숙박·외식업소 QR코드 안내시스템 구축	/ 241
21. 올림픽 푸드 페스티벌 개최	/ 242
22. 환경오염 배출사업장 지도·점검 추진	/ 243
23. 그린스타트 운동 전개	/ 244
24. 탄소포인트제 운영	/ 245
25. 평창군 유기성폐기물 에너지화시설 설치사업	/ 246
26. 클린하우스(재활용 동네마당) 설치사업	/ 247
27. 슬레이트지붕 처리 지원사업 추진	/ 248
28. 비점오염 저감사업 추진	/ 249
29. 평창군 수질생태 모니터링 강화	/ 250
30. 안정적인 환경기초시설 운영	/ 251

2015년도 주요성과와 반성

1. 주요성과

① 건강한 하천 기반조성 : 하천수질등급 1급수 유지(평균0.91mg/L)

- 비점오염저감사업 및 생태하천 복원사업 추진 : 2개사업 6,134백만원
- 수질분야 180개 업소를 점검하여 16개소에 대한 개선명령 조치 등

② 평창군 기후변화적응대책 세부시행계획 수립용역 완료

- 평창군 기후변화 종합분석 및 중점분야 선정
- 분야별 적응대책 수립 : 건강, 재난·재해, 농업, 산림, 물관리, 생태계

③ 쓰레기종량제 실명제 추진으로 쓰레기발생량 감소 및 종량제 봉투 판매액 증가

- 쓰레기 일일발생량 전년대비 4.6톤/일(22%) 감소
- 소각잉여폐기물 위탁처리량 전년대비 35%감소에 따른 처리비 연간 70,190천원 절감
- 종량제봉투 판매액 전년대비 판매액 23%(85,373천원) 증가
- 재활용품 분리수거량 전년대비 7.5% 증가

④ 우수외식업지구 육성사업 추진

- 우수외식업지구 지역경제 활성화
 - 봉평면 『효석문화메밀마을』 : 2011년도 대비 2014년도 매출액 38% 증가
 - 진부면 『오대산산채마을』 : 2013년도 대비 2014년도 매출액 6.6% 증가

⑤ 강원도 단위 이상 각종 평가 수상 실적

- 2015년 전국 우수외식업지구 운영상황 평가 대상
 - ⇒ 농림축산식품부 장관상(상금 1,000만원)
 - ※ 2013~2014년 전국 우수외식업지구 운영상황 평가 최우수상
- 2014년 강원도 녹색생활실천 분야 평가 : 최우수기관(3년 연속 수상)
- 자원재활용을 위한 영농폐기물 수거실적 : 강원도 1위(4년 연속 수상)

2. 반성(미흡한 점)

① 재활용품목 및 분리배출요령 등 홍보미흡으로 주민불편 및 민원발생

- 재활용품에 대한 분리배출요령 및 종량제실명제 추진에 대하여 충분한 홍보를 통하여 주민불편 및 민원발생을 최소화하여야 하나, 시급한 여건을 감안하여 2015. 8. 한달간 시범운영을 실시하고 9월부터 전면 시행함으로써 일부 민원발생.

2016년도 목표와 추진방향

정책목표

“그린올림픽” 실현을 위한 환경·위생 기반 조성



중점추진전략

건강한 생태하천 조성

- 생태하천 복원사업, 비점오염 저감사업, 수질 생태 모니터링

녹색생활 실천 구현

- 기후변화 적응대책 추진, 그린스타트 운동, 탄소포인트제 운영

쾌적한 생활환경 조성

- 클린하우스 설치, 동강 생태탐방로 조성, 환경기초시설 안정적 운영

올림픽 손님맛이 음식·숙박 서비스 향상

- 명품음식 홍보 및 활성화, 숙박·외식업소 환경개선, 우수외식업지구 육성

주요 달성 지표	주요 지표명	단위	2015년	2016년	2017년	2018년	2019년
	창리천 생태하천 복원	공정율	설계착수	공사착공	공사준공	-	-
	비점오염 저감사업	BOD 농도	5mg/L	5mg/L	5mg/L	5mg/L	5mg/L
	환경오염사업장 점검	점검율	100%	100%	100%	100%	100%
	생활쓰레기 발생량	톤/일	16.2	15.4	15.2	15.0	15.0
	소각잉여폐기물 감소량	톤	1,625	1,185	745	305	0
	우수외식업지구 육성	%	45.1	70.1	100	-	-
	숙박외식업소 환경개선	%	14.8	27	33	40	42

1

동강따라 천리길 생태탐방로 조성 사업

<신규사업>

환경위생과 환경정책담당 : 이용구(☎2331)

- ◆ 평창, 영월, 정선 동강 접점지역을 물길따라 생태탐방로를 조성하여
- ◆ 생태자원의 연계활용과 탐방객 유입에 따른 소득 증대 기대

□ 사업개요

- 위 치 : 3개구간(평창, 영월, 정선) 동강유역 약 28km
- 총사업비 : 6,000백만원
(평창군 2,000백만원, 국비 50%, 도비 10%, 군비 40%)
- 사업량
 - 1구간 : 백룡동굴길 6.5km(영월읍 문산나루 ~ 미탄면 백령동굴)
 - 2구간 : 육지속 섬길 9km(미탄면 백룡동굴 ~ 신동읍 덕천리)
 - 3구간 : 동강물길따라 천리길 12km(신동읍 덕천리 ~ 정선읍 가수리)
- 사업기간 : 2016 ~ 2018년
 - ※ 인도교 60m, 강변도로 개설 400m(영월방면), 기존도로 및 등산로 보수 등

□ 추진상황

- 생활권 협력사업 자료 송부 : 2015. 4. 8.(기획감사실)
- 동강 생태탐방로 조성사업 관계자 회의 : 2015. 4. 17.
(염동열 국회의원 및 3개시군 관계자 - 국회의사당 사무실)
- 동강 생태탐방로 기본 계획 자료 송부 : 2015. 4. 22.(정선군)
- 국가 생태문화탐방로 국고보조사업 가내시 통보 : 2015. 7. 14.

□ 추진계획

- 하천기본계획 강원도 하천관리심의위원회 심의 및 실시설계 강원도 심사
- 입찰, 계약 및 착공(2016. 2월까지) ⇒ 공사완료(2017. 12.)

2

HAPPY700 친절 365 추진

<신규사업>

환경위생과 위생관리담당 : 허 현(☎2312)

- ◆ 2018 평창동계올림픽 대비 고품격 친절서비스, 외식업종사자에 대한 고객중심의 맞춤형 서비스 교육으로 만족과 감동을 선사하고
- ◆ 다시 찾고 싶은 평창 “수준있는 외식업소” 의 이미지 정립

□ 사업개요

- 사업기간 : 2016. 1. ~ 2016. 12.
- 사업대상 : 식품접객업소(100개소)
- 사업내용 : 업소별 맞춤형 컨설팅 및 모니터링
- 사업비 : 35백만원(군비)

□ 추진계획

- 현장방문 맞춤형 친절 컨설팅 추진 용역 : 2016. 4월중
 - 2016 현장방문 맞춤형 친절교육 위탁용역
 - 친절, 대화, 밝은 표정 코칭 및 실습을 통한 스킬 향상
 - 올바른接客용어 및 불만고객 응대요령 실습
 - 역할극을 통한 사례 학습
- 컨설팅 업소별 현장 모니터링 실시 : 2016. 6월중
 - 평가표에 의한 평가실시(소비자 식품감시원 활용 : 15명)
- 친절 BEST 업소선정 및 홍보 : 2016. 8월중
 - 15개소 선정(일반음식점)
- 친절서비스 추진 사업비 확보 : 35백만원(2016. 1회 추경 계상)

3

체육인 환영 위생업소 지정 · 운영

<신규사업>

환경위생과 위생관리담당 : 허 현(☎2312)

- ◆ 평창군 방문 체육인 및 학부모들에게 개선된 위생서비스 제공으로 불편함 해소
- ◆ 평창군을 최상의 훈련장으로 자리매김하여 지역경기 활성화 및 업소간 참여 분위기 조성

□ 사업개요

- 사업기간 : 2016. 1. ~ 2016. 6.
- 사업대상 : 평창읍, 대관령면 지역 위생업소(우선추진)
- 사업내용 : 체육인 환영업소 지정, 손님맞이 분위기 조성 등
- 사업비 : 10백만원(군비)

□ 추진계획

- 위생업소 실태조사 : 수용인원, 편의시설, 청결상태 등(2016. 1월중)
 - 평창읍(175개소) / 대관령면(285개소)
- 단체손님 환영업소 지정 : 30개소 이내 선정(2016. 3월중)
 - 한식, 중식 등 메뉴별 업소 선정
- 단체손님 환영업소 안내판 제작 : 30개소
- 손님맞이 분위기조성 : 방문 시 현수막 게첨 등(외식업평창군지부 협조)
- 환영업소 홍보
 - 위생교육 및 단체손님 방문 시 해당 외식업소 이용 홍보
 - 외식업소간 고객 유치 시너지효과 창출로 동참분위기 조성
- 단체손님 환영업소 안내판 제작 : 10백만원

4

숙박·외식업소 안내체계 구축

<신규사업>

환경위생과 올림픽숙박음식담당 : 이정은(☎2792)

◆ 올림픽 대비 숙박·외식업소에 대한 사진 등 콘텐츠 구성을 통해 평창군 문화관광포털사이트에 게시하는 등 정확한 숙박·외식 정보의 안내 및 홍보

□ 사업개요

- 사업기간 : 2016. 1. ~ 2016. 6.
- 사업대상 : 숙박·외식업소 중 희망업소 약 1,000개소
- 사업비 : 20백만원
- 주요내용
 - (숙박) 객실정보, 연락처, 전경사진, 객실요금 등
 - (외식) 주요 메뉴 및 가격, 객실정보, 연락처, 전경사진 등

□ 추진상황

- 숙박·외식업소 기초조사 및 DB 구축(2015. 8.~10월) : 20,500천원
 - 숙박(민박포함) 804개소, 외식업소 1,191개소

□ 추진계획

- 숙박·외식업소 참여 희망자 신청·접수 : 2016. 1.
 - 숙박·외식업소 정보의 실시간 업데이트 → 시스템 신뢰 확보
 - 업소 별 각종 정보 변경 시 5일 이내 수정 요청 : 업주 → 군청
 - ※ 초기 일괄 등록 후 정보 수정 요청 지연 등 실시간 업데이트 불가시 사이트 내 숙박·외식 안내정보에서 제외 조치
- 콘텐츠 구성 착수 및 준공 : 2016. 2. ~ 6.
- 숙박·외식업소 안내 및 홍보 : 2016. 7. ~ 지속

5

외식업소 위생복 지원사업

<신규사업>

환경위생과 올림픽숙박음식담당 : 이정은(☎2792)

- ◆ 올림픽 대비 외식업소의 친절, 청결 등 글로벌 수준의 서비스 제공 능력을 단기간 내 개선할 수 있는 여건을 조성함으로써, 평창군 외식업소의 품격을 높이고 올림픽 성공 개최를 견인

□ 사업개요

- 사업기간 : 2016. 1. ~ 2016. 8.
- 사업대상 : 외식업소(일반음식점) 중 희망업소 약 300개소
※ 호텔, 콘도 지구 외식업소, 프랜차이즈 제외
- 사업내용 : 위생복(서빙복) 구입비의 80% 보조 (최대 30만원)
- 사업비 : 80백만원

□ 추진상황

- 외식단체 대표자 간담회 : 2015. 11. 18.(수), 평창강식당
- 올림픽 대비 외식업소의 품격 제고 필요성 공감 및 동참 결정
- 위생복(서빙복) 관련 의견수렴
- 희망에 따라 2개안 병행 추진 → 외식단체 의견수렴 결과 일부 반영

(1안) 업소별 동·하복 8벌(긴소매 4, 반소매 4, 바지 4), 앞치마 3점
(2안) 업소별 동·하복 8벌(긴소매 4, 반소매 4) 앞치마 3점

※ 업소별 종업원 2인 기준 : 동·하복 각 2벌 (총 8벌)

□ 추진계획

- 위생복(서빙복) 지원사업 공고 : 2016. 1.
- 보조사업 신청·접수 : 2016. 2.
- 읍·면 및 업소 별 위생복 유형(1~2) 선택, 디자인 결정 등
- 보조사업 추진, 선 정산 후 보조금 지급 : 2016. 2. ~ 4.

6

숙박·외식업소 환경개선 지원사업

<신규사업>

환경위생과 올림픽숙박음식담당 : 이정은(☎2792)

- ◆ 올림픽 대비 숙박·외식업소의 시설환경 개선 지원을 통해 내·외국인 방문객들의 불편을 단기간 내 해소함은 물론 쾌적한 숙박·외식 서비스 제공

□ 사업개요

- 사업기간 : 2016. 1. ~ 2016. 7.
- 사업대상 : 숙박·외식업소 중 희망업소
 - ※ 호텔, 리조트 지구, 프랜차이즈 제외
- 사업내용 : 보조율 50%, 업소별 지원한도 10백만원
 - (숙박) 객실(싱글, 트윈) 개선, 외국어 간판 설치, 기타 실내·외 환경개선
 - (외식) 객실(입식테이블) 개선, 외국어 간판 설치 등
- 사업비 : 210백만원(숙박 80, 외식 130)
 - 외식 130백만원(기금 65, 도비 19.5, 군비 45.5)

□ 추진상황

- 숙박·외식업소 환경개선 공모사업 추진 : 2015. 6. ~ 7.
 - 세월호, 메르스 등 경기침체 지속, 경영난 심화 - 시설개선 등 외면⇒ 사업 변경(공모 → 보조사업) 및 보조금액 상향
 - 숙박·외식업소의 영세성, 경영난 심화, 시설의 노후 등 감안

□ 추진계획

- 환경개선 지원사업 참여자 모집 공고 : 2016. 1.
- 보조사업 신청·접수 : 2016. 2.
 - (우선지원) 객실 개선, 개방형 프런트, 조식제공, 외국어 간판설치 등
- 보조사업 추진, 선 정산 후 보조금 지급 : 2016. 2. ~ 7.
- 보조사업 문제점 분석 및 성과평가 : 2016. 8.

7

명품음식 SNS 운영

<신규사업>

환경위생과 올림픽숙박음식담당 : 이정은(☎2792)

◆ SNS는 현 미디어 매체 중 홍보 및 소통의 수단으로 매우 높은 비중을 차지함에 따라, 이를 활용한 평창 음식의 홍보와 올림픽 성공개최 및 지역경제 활성화 도모

□ 사업개요

- 사업기간 : 2016. 1. ~ 12.
- 사업대상 : 평창 명품음식 및 향토음식 등 약 30개 메뉴
- 사업내용 : 메뉴 선정 및 콘텐츠 제작, 파워블로거 및 체험단 활용
- 사업비 : 20백만원(기금 10, 도비 3, 군비 7)

□ 추진계획

- 명품음식 등 홍보 메뉴 설명회 및 의견수렴 : 2016. 1.
- SNS 운영사 선정 및 컨설팅 : 2016. 2. ~ 12.
 - 콘텐츠 허브 : 공식 블로그 및 카페 개설
 - 정보 전달 및 확산 : 트위터, 오픈 캐스트, 네이버 포스트, 바이럴 콘텐츠
 - 소통과 참여 : 페이스북, 카카오톡스토리, 인스타그램 운영
 - 정보 신뢰도 강화 : 파워블로거 및 체험단 활용

<파워블로거>	<체험단>
① 소비자 입장의 전문 콘텐츠 작성 ② 두터운 팬층의 소통으로 홍보 영향력이 큼 ③ 객관적 작성으로 신뢰 확보	① 객관적인 정보 전달을 통한 신뢰감 증대 ② 다수인 체험 기회 제공

- SNS 홍보 문제점 분석 및 환류
 - 홍보 댓글 실시간 모니터링 및 댓글 반응 진단
 - 지속적 모니터링을 통한 관심고객 욕구 파악 등

8

외식업소 종합컨설팅 지원사업

<신규사업>

환경위생과 올림픽숙박음식담당 : 이정은(☎2792)

- ◆ 외식업소의 마케팅, 경영능력, 손님맞이, 친절·청결 등 종합 컨설팅 지원을 통한 단기간 내 역량 제고로, 지역의 선도적 역할은 물론 평창의 외식수준 향상 도모

□ 사업개요

- 사업기간 : 2016. 1. ~ 2016. 12.
- 사업대상 : 외식업소 중 희망업소 약 70개소
 - ※ 호텔, 리조트 지구, 프랜차이즈 제외
- 사업내용 : 업소별 상권·경영 분석, 마케팅, 시설개선 등 컨설팅
- 사업비 : 130백만원(기금 65, 도비 19.5, 군비 45.5)

□ 추진계획

- 종합컨설팅 희망자 모집 공고 : 2016. 1.
- 사전평가 및 대상자 선정 : 2016. 2.
 - 소규모 영업장(66㎡) 및 평창군 대표(향토)음식 시판업소 우선 지원
 - 영업주의 개선의지, 매출상태 등
 - 올림픽 손님맞이 시설 및 서비스 개선 참여도
 - 입식테이블 비율, 외국어 메뉴판 부착, 앞치마 착용 여부 등
 - 기타 평창군 추진 외식분야 각종 사업 참여도
 - ※ 사전평가 후 위생업소 지원심의위원회 심의 선정
- 컨설팅용역 입찰계약 및 진행 : 2016. 2. ~ 4.
 - 전국 입찰 공고 및 계약 : 수행능력 등 입찰자격 기준 강화
- 용역결과 외식업소 환경개선 지원사업 우선 반영 : 2016. 4.
 - ※ 올림픽 손님맞이 외식업소의 참여 분위기 확산 유도

9

명품음식 통합 BI 개발

<신규사업>

환경위생과 올림픽숙박음식담당 : 이정은(☎2792)

- ◆ '15년 개발(발굴) 하는 『평창군 향토음식 및 대표음식』을 '16년부터 『평창군 명품음식』으로 시판할 계획에 있어,
- ◆ 명품음식 통합 BI 개발로 홍보 등 효율적인 마케팅 능력 제고를 통해 외식산업 활성화 도모

□ 사업개요

- 사업기간 : 2016. 1. ~ 2016. 12.
- 사업내용
 - 온·오프라인 명품음식을 대표할 브랜드 개발
 - 브랜드 네이밍 및 스토리텔링 개발 : 브랜드 소개자료, 광고시안
 - 심볼로그 개발 : 심볼로그 엠블럼, 국문/영문 엠블럼
 - 시그니처 개발 : 국문/영문, 국문/영문 혼용
 - 앱디자인 개발 : 브로셔, 명함 등 응용 약 20종
 - ※ 지정컬러 규정 및 용법 제시
- 사업비 : 80백만원(기금 40, 도비 12, 군비 28)

□ 추진계획

- 시관업소 대표자 설명회 및 의견수렴 : 2016. 1.
- 통합 BI 개발용역 계약 및 착수 : 2016. 2.
 - 협상에 의한 계약 추진 : 수행능력이 우수한 업체 선별
- 통합 BI 개발용역 완료 : 2016. 7.
- 통합 BI의 업소별 홍보 및 마케팅 활용 : 2016. 7. ~ 지속
- 업소별 통합 BI 간판 설치 : 2016. 8.
 - 2016년도 제1회 추경 계상 : 100백만원

10

음식마을 환경개선 지원사업

<신규사업>

환경위생과 올림픽숙박음식담당 : 이정은(☎2792)

- ◆ 올림픽 대비 외식업소의 노후 시설, 집기 등 환경개선 분위기 유도 및 동참을 통한, 선진 서비스 제공능력 향상 및 지역경쟁력 강화

□ 사업개요

- 사업기간 : 2016. 1. ~ 2016. 12.
- 사업대상 : 평창군 음식마을(5개소) 외식업소 중 약 23개소

① 평창(자연밥상마을) ② 대화(국밥·강냉이국수 마을) ③ 용평(송어마을)
④ 진부(산채마을) ⑤ 대관령(한우·황태마을)

- 사업내용 : 객실 및 실내·외 환경개선, 친절·청결 등 서비스 개선
- 총 사업비의 50% 보조, 업소 별 최대 10백만원
- 사 업 비 : 230백만원(기금 115, 도비 34.5, 군비 80.5)

□ 추진계획

- 보조사업 참여자 모집 공고 : 2016. 4.
- 업소별 대표자는 평창군에 주소를 두고 있거나 거소를 두고 있지 않은 자는 신청 제외
- 사전평가 및 보조사업자 선정 : 2016. 5.
- 신청서 및 사업계획서 검토 및 사전평가
- 평창군 위생업소 지원심의위원회 심의 선정(고득점자 순 지원)
- 보조금 교부결정 및 환경개선사업 추진 : 2016. 6. ~ 7.
- 보조사업 정산 및 성과평가 : 2016. 8.
- 보조금 지급 : 2016. 8.
- 선 정산 후 보조금 지급 : 부적정 집행시 보조금 회수 어려움 해소

11

평창군 기후변화 적응대책 추진

<신규사업>

환경위생과 환경관리담당 : 최은이(☎2332)

◆ 기후변화 적응대책 세부시행계획 수립에서 선정된 사업의 추진을 통해 기후변화 적응기반을 구축하여 군민의 삶을 증진하고자 함

□ 사업개요

○ 저탄소 녹색성장 기본법 제48조에 의거 기후변화 적응대책 세부시행계획 수립 및 추진

■ 사업기간 : 2016 ~ 2020년

■ 비 전 : 기후변화 적응기반 구축을 통한 군민 삶의 증진

■ 추진체계 : 3대 정책목표, 7대 중점분야, 26개 세부추진사업

* 중점분야 : 농업, 산림, 건강, 물관리, 재난/재해, 생태계, 적응기반(관광)

■ 투자계획 : 1,631억원(국비 40%, 도비 5%, 군비 55%)

○ 기후변화 적응대책 세부시행계획 수립에 따른 분야별 추진사업 이행

○ 기후변화 적응대책 지원 공모사업 신청

□ 추진상황

○ 기후변화적응대책 세부시행계획 수립 완료 : 2015. 12.

- (재)대한자치행정연구원 용역(2015. 7. ~ 2015. 12.)

- 비전 및 목표설정, 중점분야 선정 및 세부시행계획 수립

□ 추진계획

○ 중점분야 세부추진사업 이행 담당부서별 협조 : 2016. 1.

○ 기후변화 적응 협의체 구성 : 2016. 3.

○ 2017년 기후변화 적응대책 지원 공모사업 신청 : 2016. 3.

- 기후변화 안심마을 만들기, 공공시설 온실가스 감축 지원사업 등

12

창리천 생태하천 복원사업

<계속사업>

환경위생과 환경정책담당 : 이용구(☎2331)

- ◆ 샘내 유수량 복원, 서천 건천화방지, 어도개선으로 생태환경유량 복원
- ◆ 자연하안유도, 생태통로, 송어장 정화습지, 둠벙 설치로 서식환경개선

□ 사업개요

- 위 치 : 평창군 미탄면 평안보 ~ 마하리 동강 합류점
- 사업량 : L=12.6km(하천기본계획변경 L=17km)
 - ※ 유수량 확보(보철거, 건천화 방지), 보 낙차공 개선, 자연하안 유도, 인공하안 대체, 생태통로, 수질정화습지, 생태탐방로 등
- 사업비 : 9,548백만원(당초 승인 8,866백만원)

(단위 : 백만원)

재원별	총사업비	2014년	2015년	2016년	2017년	비고
계	9,548	1,682	1,574	3,200	3,092	
국비	4,433	500	787	1,600	1,546	50%
군비	2,012	832	236	480	464	15%
기금	3,103	350	551	1,120	1,082	35%

※ 2014 예산확보 : 군비 682백만원 추가확보(국비지원 제외대상 하천기본계획변경 용역비)

- 사업기간 : 2014 ~ 2017년

□ 추진상황

- 사업대상 선정 : 협의체 운영(20명/4회), 주민설명회 4회
- 전략환경영향평가, 토질조사, 문화재지표조사 완료
- 하천기본계획변경 : 3차 자문 의견 검토 중 ⇒ 도 하천관리위원회 심의
- 실시설계 : 원주환경청 기술검토 중(2015.8.4. ~) ⇒ 강원도 심의

□ 추진계획

- 하천기본계획 강원도 하천관리심의위원회 심의 및 실시설계 강원도 심사
- 입찰, 계약 및 착공 (2016. 2월까지) ⇒ 공사완료 (2017. 12월)

13

유해야생동물로 인한 농작물 피해 최소화

<계속사업>

환경위생과 환경정책담당 : 이용구(☎2331)

- ◆ 농작물피해농가의 피해예방시설 지원을 통한 농작물 피해 최소화
- ◆ 야생동물로 인한 농작물 피해에 따른 보상으로 피해농가의 경제적손실 최소화
- ◆ 야생동물 상설구제단 운영으로 추가피해 예방

□ 사업개요

- 기간 : 2016. 1. ~ 2016. 12.
- 위치 : 평창군내 야생동물로 인한 농작물 피해지역 및 농가
- 주요내용 및 사업비

사업내용	사업비(백만원)				비고
	계	국비	도비	군비	
계	464	38	24	402	
농작물 피해예방시설	341	38	8	295	
야생동물 구제단 운영	70	-	-	70	
농작물 피해보상사업	53	-	16	37	

□ 추진상황

- 2015년 농작물 피해예방시설 사업 : 487백만원
 - 사업량 : 태양광 전기울타리 517대 설치
- 2015년 농작물 피해보상사업 : 56백만원
 - 보상건수 : 39건, 25백만원
- 2015년 유해야생동물 구제단 운영 : 241백만원
 - 포획보상금 지출 : 240백만원 【포획실적 : 3,768마리(멧돼지 261, 고라니 3,507)】
 - ※ 전년대비 유생동물 포획실적 40%증가

□ 추진계획

- 피해예방시설 계획수립 및 농가신청 접수 : 2016. 1. ~ 2.
- 피해예방시설 구입 및 배부 : 2016. 3. ~ 4.
- 상설기동구제단 계획수립 및 공고 : 2016. 2. ~ 3.
- 상설기동구제단 활동 : 2016. 4. ~ 10.

14

원스푸드 실천업소 SNS 마케팅 추진

<계속사업>

환경위생과 위생관리담당 : 허 현(☎2312)

- ◆ SNS마케팅 및 외식경영관리 역량 강화 및 방문자 유도
- ◆ 스마트폰을 활용한 다양한 홍보 마케팅으로 소득창출
- ◆ 소셜네트워크 서비스를 통한 홍보의 중요성 증대와 다양한 콘텐츠 발굴

□ 사업개요

- 사업기간 : 2016. 4. ~ 2016. 7.
- 사업대상 : 용평면 원스푸드실천업소(39개소)
- 사업내용 : 외식업소 SNS 마케팅 활성화
- 사업비 : 15백만원(군비)

□ 추진상황

- 원스푸드 거리조성 자율실천 결의대회(39개소) : 2015. 7.
- 원스푸드 자율실천업소 맛집 홍보 안내판 설치 : 2015. 9.

□ 추진계획

- 장평 맛집 SNS 마케팅 용역설계 및 계약 : 2016. 4월중
 - 원스푸드 실천 외식업소 현황 및 지역분석
 - 지역분석에 따른 기본 스토리 발굴
 - 외식업소별 블로그·트위터·페이스북 등 교육과정 개설
 - 페이스북, 트위터, 유튜브 등 SNS 채널 위젯 설치로 연계성 강화
- SNS 활용법 및 블로그 이용법 기초 교육 : 2016. 6월중
 - 실습과 사례중심의 SNS 마케팅이란?
- 외식업주들의 마케팅 스킬향상 교육 : 2016. 7. ~ 9.(2개월)
 - 마케팅 교육과정 개설(블로그, 페이스북, 카카오톡, 네이버모두, 유튜브)
- 원스푸드 실천업소 마케팅 용역 : 15백만원

15

올림픽 외식업지구 육성사업

<계속사업>

환경위생과 위생관리담당 : 허 헌(☎2312)

◆ 2018평창동계올림픽의 주요 개최 지역으로서의 특색과 품격을 갖춘 선진 외식문화 올림픽 환경 조성

□ 사업개요

- 사업대상 : 대관령면 외식업소 90개소
- 지구명칭 : 대관령음식700
- 위 치 : 대관령면 횡계리 일원
- 추진기간 : 2016. 1. ~ 2017. 12.
- 총사업비 : 400백만원(도비)
- 사업내용 : 대관령음식700 브랜드 개발 및 마케팅을 위한 인프라 조성

□ 추진상황

- 동계올림픽 친절서비스 경영컨설팅(25개소) : 2013. 11. ~ 2014. 2.
- 대관령면 외식업소 간담회 개최 : 2015. 5. 21.(목)
- 지구 명칭 확정 및 운영협의회 구성 완료 : 6명(회장, 부회장 4, 사무국장 1)

□ 추진계획

- 2016년 : 1차년도 사업추진
 - 브랜드개발 및 홈페이지 구축, 외식업소 스토리텔링
 - 전략적 홍보마케팅 및 메뉴·외식경영 컨설팅 등
- 2017년도 : 2차년도 사업추진
 - 퓨전 축제음식(간식 포함) 및 음식문화축제 개발(2017년) 등
- 1차년도 사업추진 예산확보 : 200백만원(2016. 1회 계상)

16

우수 외식업지구 오대산산채마을사업

<계속사업>

환경위생과 위생관리담당 : 허 현 (☎2312)

- ◆ 2018평창동계올림픽의 개최 도시로서 지역의 특색과 품격을 갖춘 선진 외식문화 조성
- ◆ 지역의 농특산물 소비촉진 및 평창만의 특화된 고유 외식문화 개발을 통한 외식관광산업 육성

□ 사업개요

- 기 간 : 2016. 1. ~ 2016. 12.
- 사업대상 : 진부면 오대산산채마을 회원업소 32개소
- 지정일자 : 2014. 5. 13.
- 사업비 : 200백만원(국 100, 도 30, 군 70)
- 주요내용 : 음식문화개선사업 및 트렌드 음식 개발

□ 추진상황

- 브랜드 개발 및 향토음식 해설사 교육 완료 : 2015. 4.
- 외식업소 스토리텔링 및 SNS마케팅 기초교육 실시 : 2015. 6.
- 외식산업 및 농특산물 기초현황 조사 완료 : 2015. 7.

□ 추진계획

- 홈페이지 및 모바일 웹 개발 : 2016. 2.
- 트렌드 음식 및 농특산물 가공식품 개발 : 2016. 3.
- 경영개선 컨설팅 및 SNS마케팅 실시 : 2016. 5.
- 식재료 공동구매시스템 개발 : 2016. 7.
- 식중독 예방 및 음식문화개선사업 : 2016. 4.
- 산채 페스티벌 개최 : 2회(2016. 5월, 10월)

17

우수 외식업지구 평창자연밥상마을사업

<계속사업>

환경위생과 위생관리담당 : 허 현(☎2312)

- ◆ 2018평창동계올림픽의 개최 도시로서 지역의 특색과 품격을 갖춘 선진 외식문화 조성
- ◆ 지역의 농특산물 소비촉진 및 평창만의 특화된 고유 외식문화 개발을 통한 외식관광산업 육성

□ 사업개요

- 기 간 : 2016. 1. ~ 2016. 12.
- 사업대상 : 평창읍 자연밥상마을 회원업소 59개소
- 지정일자 : 2015. 4. 20.
- 사 업 비 : 200백만원(국 100, 도 30, 군 70)
- 주요내용 : 음식문화개선사업 및 평창식품·음식박람회 개최

□ 추진상황

- 평창식품 및 음식박람회 개최 : 2015. 10. 7.
- 브랜드(로고 및 캐릭터) 개발 및 향토음식 해설사 교육 완료 : 2015. 9. ~ 11월
- 지구환경개선사업(실내외 메뉴판 제작, 위생복 표준화) 완료 : 2015. 11.

□ 추진계획

- 외식경영관리 및 외식업소 메뉴 컨설팅 : 2016. 9.
- 자연밥상 조리교육 : 2016. 11.
- 평창식품 및 음식박람회 개최 : 2016. 10.
- 지역의 우수 식재료 소비촉진 및 활성화사업 : 2016. 10.
- 외식업소 식중독 예방 및 음식문화개선사업 : 2016. 8.

18

어린이 급식관리 지원센터 운영

<계속사업>

환경위생과 위생관리담당 : 허 현(☎2312)

- ◆ 소규모 어린이 급식시설의 위생 및 영양에 대하여 체계적이고 전문적인 관리로 올바른 식습관 확립 및 학부모 보육시설 급식불안 해소

□ 사업개요

- 기 간 : 2016. 1. ~ 2016. 12.
- 대상시설 : 24개소(100인 미만 어린이 급식시설)
- 사업비 : 100백만원(국 50, 도 20, 군 30)
- 주요내용 : 어린이 집단급식시설 등록 및 위생·영양지원

□ 추진상황

- 센터 등록 현황 : 24개소 등록 관리(100%)
 - 어린이집 17개소, 유치원 3개소, 지역아동센터 4개소
- 센터 캐릭터(나눔이, 행복이) 제작 및 저작권 등록

□ 추진계획

- 급식관리 집합교육 실시(원장, 조리원, 학보무) : 4회
- 식단, 레시피 등 영양관리 정보제공 : 연중
- 순회방문 지원(위생안전·영양관리 등) : 13회 이상
- 푸드브릿지 특화프로그램 운영
 - 새싹아 너는 누구니?, 아동요리교실, 인형극 등
- 저염·저당 관리
 - 저염·저당 메뉴개발 및 레시피 제공
 - 염도계(5대) 대여 및 미각테스트를 통한 당도 측정
- 급식위생관리 용품지원(위생마스크, 채소 소득제 등) : 24개소

19

외식업소 외국어 메뉴판 제작 지원

<계속사업>

환경위생과 올림픽숙박음식담당 : 이정은(☎2792)

- ◆ 외식업소의 외국어 메뉴판 제작 및 설치를 통한 언어소통 문제 일부 해결 및 외국인 수용능력 제고

□ 사업개요

- 사업기간 : 2014. 6. ~ 2017. 6.
- 사업대상 : 1,069 개소 중 희망업소 200개소
- 총사업비 : 217,440천원

구 분	계	2014년	2015년	2016년	2017년	비 고
사업비	217,440	24,640	63,800	50,000	79,000	
설치량	918	112	290	200	316	

□ 추진상황

- 외국어 메뉴판 설치 : 402개소('14년 112, '15년 290), 85,440천원
 - 우수외식업지구(평창, 봉평, 진부) 135개소('14년 56개소, '15년 79개소)
 - 기타(대관령, 진부, 봉평, 용평) 267개소('14년 56개소, '15년 211개소)

□ 추진계획

- 메뉴판 디자인 및 설치 희망자 조사 : 2016. 1. ~ 2월
- 주요 메뉴 어권별 감수 및 제작·설치 : 2016. 3. ~ 6월
 - 메뉴판 제작·설치 확대 : 4개 면 → 8개 읍·면
 - 주요 메뉴 8점에 대한 어권(한국어, 중어, 영어, 일어) 별 표기
 - 업소별 1개소 제작·설치 : 총 200개소 × 250천원 = 50,000천원
- 2017년 상반기까지 316개소 추가 설치

20

숙박·외식업소 QR코드 안내시스템 구축

<계속사업>

환경위생과 올림픽숙박음식담당 : 이정은(☎2792)

- ◆ 올림픽 전후 내·외국인 방문을 통한 지역의 소득향상에 역점을 두고 선수·관광객 등 지역의 숙박·외식, 관광에 대한 편리한 서비스 제공과 홍보를 위한 외국어 안내시스템(QR코드) 구축 운영

□ 사업개요

- 사업기간 : 2015. 6. ~ 2016. 6월
- 사업대상 : 50개소(숙박 25, 외식 25)
 - ※ 호텔, 리조트 지구 숙박·외식업소, 민박 제외
- 사업비 : 80백만원(숙박 40, 외식 40)
 - 외식 40백만원(기금 20, 도비 6, 군비 14)

□ 추진상황

- QR코드 안내시스템 시범구축 : 봉평지역 10개소(숙박 5, 외식 5)
- QR코드 안내표지판 및 스티커 제작·설치 : 10개소(숙박 5, 외식 5)

□ 추진계획

- QR코드 안내시스템 구축 희망자 모집 공고 : 2016. 2월
- QR코드 안내시스템 구축 착수 및 완료 : 2016. 2. ~ 6월
 - QR코드 안내서비스 확대 : 봉평면 → 8개 읍·면
 - (숙박) 객실 및 요금표 안내, 기타 편의시설 안내 등
 - (외식) 메뉴 및 가격 안내, 주요 식재료 소개 등
 - 어권(한국어, 중국어, 영어, 일어) 별 동영상, 사진 등 표출

21

올림픽 푸드 페스티벌 개최

<계속사업>

환경위생과 올림픽숙박음식담당 : 이정은(☎2792)

- ◆ 올림픽 푸드 페스티벌 개최를 통한 평창의 음식과 한식문화의 세계화에 기여하고, 고원청정 지역의 농특산물 홍보 체험으로 평창의 외식산업 발전 도모

□ 사업개요

- 사업기간 : 2016. 1. ~ 2017. 3월
- 사업위치 : 평창 송어축제장 내 ※ 지역문화관광 체험프로그램과 병행
- 사업내용 : 외식, 식자재 전시 및 체험, 외식관련 이벤트 등
 - (외 식) 로컬푸드, 올림픽 특선메뉴, 사찰음식 등 시식·체험
 - (식자재) 지역 농특산물, 주류, 차류, 약초류 등 전시·판매·체험
- 사 업 비 : 180백만원(기금 90, 도비 27, 군비 63)

□ 추진상황

- 2015 올림픽 푸드 페스티벌 개최 : 2015. 12. 18. ~ 2016. 1. 31.(45일간)
 - 올림픽 특선메뉴 10선 시연, 시식, 홍보, 판매
 - 평창군 대표음식(겨울음식, 향토음식, 사찰음식 등) 홍보 판매
- ※'15년 예산액 : 100백만원(기금 50, 도비 15, 군비 35)

□ 추진계획

- 축제 관련 연구용역 및 기본계획 수립 : 2016. 1. ~ 5월
 - 축제의 지속가능성 제고 등을 위한 연구용역 필요
 - ※ 문체부 사전협의 : 사업계획 변경 승인 요청 등
- 축제 운영주체(위원회 등) 선정 : 2016. 1. ~ 2월
- 분야별 사업준비 및 축제 홍보 : 2016. 5. ~ 11월
- 축제 개최 및 문제점 진단과 성과분석 : 2016. 12. ~ 2017. 3월

22

환경오염 배출사업장 지도·점검 추진

<계속사업>

환경위생과 환경관리담당 : 최은이(☎2332)

- ◆ 배출업소에 대한 지속적인 지도·점검을 통하여 사업자 스스로 규정을 준수하는 분위기를 확산시키고, 환경오염을 사전에 예방하여 쾌적한 생활환경 조성

□ 점검대상

계	수 질	대 기	소 음	기타수질 오염원	가축 분뇨	오수처리시설 (50톤이상)
612개소	90	41	29	69	310	73

□ 점검개요

- 기 간 : 2016. 1. ~ 2016. 12월
- 점 검 반 : 2개조, 4명
- 주요내용 : 지도점검 개선, 단속의 중압감을 사업장 자율실천 분위기로 전환
 - 1단계 : 배출시설 및 방지시설에 대한 자율점검
 - 2단계 : 주민, 단체 참여로 공신력 제고
 - 3단계 : 점검결과에 대한 평가 및 기술지원

□ 점검상황

- 점검 업소수 : 272개소(위반 업소수 : 29개소)

구 분	점검업소	위반업소	조 치 사 항(건)	비 고
계	272개소	29개소		
대기·소음	92	13	개선명령 9, 조치명령·과태료 1, 고발·조치명령 3	
수 질	46	3	경고·과태료 3	
가축분뇨	61	1	조치명령 1	
오수처리	73	12	개선명령·과태료 12	

□ 점검계획

- 취약시기 및 주요사업장 점검으로 민원예방 및 주민불편 최소화

<계속사업>

환경위생과 환경관리담당 : 최은이(☎2332)

- ◆ 온실가스 줄이기 범국민 실천운동인 “그린스타트 운동”을 전개하여 일상생활 속에서 자원과 에너지를 현명하고 친환경적으로 이용하여 온실가스 배출을 저감하고 저탄소 녹색사회 구현

□ 사업개요

- 기 간 : 2016. 1. ~ 2016. 12월
- 사업주관 : 그린리더 평창네트워크(평창지속가능발전협의회)
- 사업내용 : 그린리더 양성 및 활동지원, 기후변화 교육, 녹색생활 실천 홍보
 - ※ 가정, 상업, 교통 등 비산업 부문 온실가스 배출량 43% 차지
- 사 업 비 : 12백만원(국비 6, 군비 6)

□ 추진상황

- 찾아가는 기후학교 / 어린이 기후캠프 : 11개 학교, 800명 / 1회, 20명
- 그린리더 교육 및 견학 : 2회, 40명
- 그린홈 에너지 컨설팅 : 100가구
- 녹색생활 실천 홍보(캠페인) : 연중, 캠페인 2회

□ 추진계획

- 그린리더 견학 : 2016. 4. ~ 11월, 40명
- 그린홈 에너지 컨설팅 : 2016. 4. ~ 12월, 100가구
- 찾아가는 기후학교 운영 : 2016. 4. ~ 12월, 관내 초·중등 15개교 800명
- 녹색생활 실천 홍보 활동 : 연중

24

탄소포인트제 운영

<계속사업>

환경위생과 환경관리담당 : 최은이(☎2332)

- ◆ 연간 전기 절감량을 온실가스 감축분으로 환산하여 인센티브를 제공함으로써 군민의 기후변화 심각성 인식 및 자발적 녹색생활 실천 유도

□ 사업개요

- 기 간 : 2016. 1. ~ 2016. 12월
- 참여가구 : 5,038가구
- 참여항목 : 전기(계량기가 부착된 개별세대 및 공동주택)
- 주요내용 : 전기 절감량을 온실가스 감축분으로 환산하여 인센티브 제공
- 인센티브 산정방법
 - 전력사용량 기준 : 최근 2년간의 같은 월 사용량의 평균값
 - 포인트 산정기준 : 반기별 전기 감축율별 포인트 정액 부여

구분	감축률	1개월	2개월	3개월	4개월	5개월	6개월
전기	5~9%	830	1,660	2,500	3,330	4,160	5,000
	10%이상	1,660	3,330	5,000	6,660	8,330	10,000

※ 1포인트당 1원의 인센티브 부여

- 인센티브 지급방법 : 계좌입금 또는 그린카드 포인트
- 사 업 비 : 50백만원(국비25, 군비25)

□ 추진상황

- 2014년 하반기분 인센티브 지급 : 705가구, 7.4백만원
- 2015년 상반기분 인센티브 지급 : 628가구, 5.6백만원
 - ※ 2014년부터 인센티브 지급방법 변경(상품권 → 계좌입금)
: 계좌번호 미등록자 지급제외(탄소포인트제 운영에 관한 규정 제8조 제2항)

□ 추진계획

- 참여자 계좌번호 정비 : 연중
- 2015년 하반기 포인트 산정 및 인센티브 지급 : 2016. 7월
- 2016년 상반기 포인트 산정 및 인센티브 지급 : 2016. 12월

<계속사업>

환경위생과 청소행정담당 : 전원표(☎2336)

- ◆ 현 시설의 용량부족 및 설비노후로 음식물류 폐기물의 적정처리를 위한 신규 공공처리시설 조성

□ 사업개요

- 시행기관 : 산업통상자원부(에너지기술평가원)
- 사업자 : (주)포스코건설 외 4개사
- 사업규모 : 30톤/일
- 처리방식 : 건식혐기소화, Bio가스 정제처리
- 사업비 : 17,068백만원(국 9,060, 자부담 8,008)
- 사업기간 : 2011. 7. ~ 2015. 1.(산업통상자원부 국책과제사업)

□ 추진상황

- 부지확정 및 주변지역 지원협의 : 2012. 5월
- 사업착공 : 2012. 12월
- 악취 및 소음, 폐수처리 문제점 발생으로 가동중단 : 2015. 1. 31.
- 연구과제최종평가결과 상용화 가능(70점 이상) : 2015. 6. 29.
- 원주 유기성폐기물 에너지화시설 견학(진부번영회장 외 3) : 2015. 11. 6.

□ 추진계획

- 추가자금 확보 : 2015. 12월까지 산업은행과 담보대출 협의(37억)
- 폐수처리 및 소음·악취 저감시설 보완 : 2016. 4월
- 폐수처리 연계협의 : 2016. 6월(진부처리장 SBR 900m³/일 증설)
- 정상운영 : 2016. 6월 ~ 계속

26

클린하우스(재활용 동네마당) 설치사업

<계속사업>

환경위생과 청소행정담당 : 전원표(☎2336)

- ◆ 2018 동계올림픽 대비 쓰레기 분리배출 환경개선으로 친환경올림픽 개최
- ◆ 쓰레기 거점 분리배출시설을 설치하여 배출환경 개선

□ 사업개요

- 기 간 : 2015 ~ 2017년
- 대상지역 : 다세대 및 단독주택지역 쓰레기 거점 수거지역
- 사업규모 : 재활용동네마당(클린하우스) 40개소 설치
- 총사업비 : 670백만원(국비 335, 도비 99, 군비 236)

□ 추진상황

- 2015년 재활용동네마당 10개소 설치 및 운영중
 - 평창읍 9개소, 미탄면 1개소 설치
- 쓰레기 무단투기자 적발을 위한 CCTV 수시 확인 및 점검

□ 추진계획

- 설치대상지 선정 : 2016. 1. ~ 2월
- 지역주민 및 지정관리자(단체) 간담회 : 2016. 2. ~ 3월
- 제작 및 설치 : 2016. 4. ~ 7월

27

슬레이트지붕 처리 지원사업 추진

<계속사업>

환경위생과 청소행정담당 : 전원표(☎2336)

- ◆ 석면 피해에 대한 주민불안감 해소 및 주거환경 개선
- ◆ 노후 슬레이트의 불법처리 방지 및 안전한 처리기반 조성

□ 사업개요

- 기 간 : 2016. 1. ~ 2016. 12월
- 사 업 비 : 235백만원(국비 117.5, 군비 117.5)
- 사업물량 : 70동
- 대 상 : 관내 슬레이트지붕 주택 소유자
- 지원기준 : 지붕 해체·처리비 m²당 16,460원 지원

□ 추진상황

- 2015년도 교부신청 접수 및 교부결정 : 15회, 168백만원
- 2015년도 사업완료 사업비 지급 : 64동, 168백만원

□ 추진계획

- 슬레이트처리 국고보조사업 추진계획 시행 : 2016. 1월
- 슬레이트처리사업 주민 홍보 : 군홈페이지, 평창이야기, 리장회의 등
- 2016년 슬레이트처리사업 추진 : 70동, 235백만원
- 주택 외 축사·창고 등도 지원 가능하도록 지속 건의

<계속사업>

환경위생과 수질담당 : 조영희(☎2437)

- ◆ 비점오염 저감시설 설치를 통한 수질개선, 주변지역 환경개선
- ◆ 2018평창동계올림픽의 Host-City 지역으로 생태계 복원을 통한 환경 올림픽 추진에 기여

□ 사업개요

- 기 간 : 2008 ~ 2017년
- 위 치 : 대관령면 일원
- 주요내용 : 침사지, 수로조성 등 흙탕물 저감시설 설치
- 2014년 ~ 2016년 사업
 - 사업비 : 12,900백만원(국비9,030, 도비580, 군비580, 기금2710)
 - 사업내용 : 침사지 3개소(36,400㎡)
 - ※ 사업대상지 : 차항1리 25,200㎡, 황계2리 7,700㎡, 용산1리 3,500㎡

□ 추진상황

- 기본 및 실시설계 환경부 승인 : 2015. 10. 12.
- 공사착공 : 2015. 12. 14.
- 공사완공 : 2016. 12. 13.(예정)

□ 문제점 및 대책

- 오대천 및 차항천 유역 흙탕물 저감을 위한 추가 사업의 필요
 - 사업비 : 오대천 유역 10,000백만원, 차항천 유역 4,000백만원
 - ⇒ 오대천유역사업은 별도 기본용역 완료후 환경부 신규사업 반영
 - ⇒ 차항천유역사업은 기 추진중인 사업에 반영하여 사업비 변경 추진

□ 추진계획

- 2016. 3월 : 사업비 변경 협의완료 및 추가사업 국비신청

<계속사업>

환경위생과 수질담당 : 조영희(☎2437)

- ◆ 하천의 수질상태를 수질검사(화학적인 측정) 분석이 아닌 생태적 건강성으로 평가하기 위하여 생물지표종을 이용한 모니터링 추진
- ◆ 민간단체, 학생 등을 모니터 요원으로 활용하여 평창군의 청정 1급수 보전을 위한 홍보 및 참여의식 제고

□ 모니터링 개요

- 기 간 : 2016. 3. ~ 2016. 9.(기간 중 2회)
- 대 상 : 읍·면별 표본하천 1 ~ 2개소
- 참여단체 : 평창군, 환경단체(사회단체), 학생 등
- 방 법 : 수질검사 및 생물지표(어류, 수서곤충, 저서생물 등) 조사
 - 생물등급 기준표(환경정책기본법) 생물등급기준(4단계)으로 판정
(매우 좋음~좋음, 좋음~보통, 보통~약간나쁨, 약간나쁨~매우나쁨)
- 소요예산 : 5백만원(기금 70%, 군비 30%)
 - ※ 수질오염 총량관리, 비점오염원관리 모니터링 사업비 사용

□ 추진계획

- 대상하천 선정 : 2016. 3월(읍·면별 1개소 이상)
- 모니터링요원 선발 및 교육 : 2016. 4. ~ 5월
 - 홈페이지, 협조 공문 등을 통하여 희망단체 모집
- 모니터링 실시 : 2016. 6. ~ 9월(기간중 2회)

□ 모니터링 결과홍보

- 홈페이지 게재, 언론 등 적극 홍보
- 모니터링 실시계획, 추진현황 및 결과 등 관련내용 수시 홍보
- 환경교육을 통한 홍보 등 다양한 홍보방법 강구

30

안정적인 환경기초시설 운영

<계속사업>

환경위생과 환경센터담당 : 김용필(☎2058)

- ◆ 환경센터 주요시설의 정비 및 보수를 실시하여 폐기물처리시설을 안정적으로 운영하고,
- ◆ 폐기물처리시설 주민 견학프로그램을 운영하여 폐기물처리에 관한 군민들의 이해와 신뢰회복

□ 시설개요

- 위 치 : 미탄면 서동로 3391-27 일원
- 시설규모 : 매립시설 13,541㎡, 소각시설 20톤/일
 - 위탁시설 : 소각시설 20톤/일, 파쇄시설 40톤/일, 코오롱환경서비스(주)
- 폐기물 처리 : 18톤/일 소각 및 매립
- 매립장 사용기간 : 2007. 12. 26. ~ 2021. 12. 26.(14년)

□ 운영현황

- 인력 및 장비 : 32명/5대

계	인력현황						주요 장비현황						
	평창군					위탁 관리 업체	감시원	계	포크레인	청소차	덤프 (15t)	포터 (1t)	지게차 (3t)
	소계	일반	기능	환 미 화 원	경 원								
32	5	2	1	2	24	3	5	1	1	1	1	1	1

- 폐기물 반입량 : 18톤/일(2015년)
- 폐기물 반입 수수료 : 48백만원(2015년)
- 침출수발생 및 처리량 : 20톤/일(처리용량 40톤/일)

□ 추진계획

- 소각시설 보수공사 : 반기별 1회
- 소각잉여폐기물(1,625톤) 처리 : 2016. 1. ~ 12월
- 전처리시설 이전(설치)공사 : 2016. 3. ~ 6월
- 폐기물처리시설 주민견학 프로그램 운영 : 2016. 4. ~ 10월

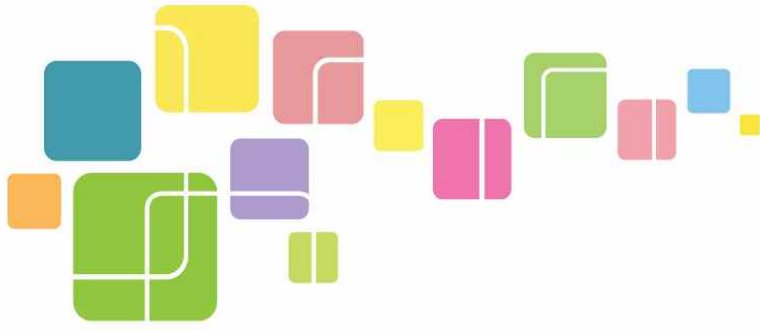

2016년도

| 군정업무계획

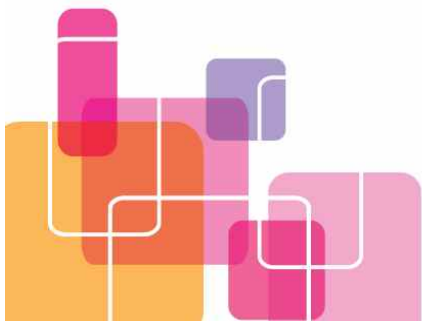

산림과



산 립 과

□ 2015년도 주요성과와 반성	/ 257
□ 2016년도 목표와 추진방향	/ 260
1. 평창 산림소득 특구지정	/ 261
2. 군유림 관리 및 활용	/ 263
3. 숲해설가 활동 운영 지원	/ 264
4. 산림소득 지원	/ 265
5. 올림픽 도시 나무은행 운영	/ 267
6. 올림픽 경관림 조성	/ 268
7. 국토공원화 및 가로수 정비	/ 269
8. 숲길 조성 및 관리	/ 270
9. 남산 무장애 나눔길 조성사업	/ 271
10. 만월노인요양원 나눔숲 조성사업	/ 272
11. 숲가꾸기사업	/ 273
12. 공공산림가꾸기사업	/ 274
13. 조림사업	/ 275
14. 산림병해충 방제	/ 276
15. 사방사업	/ 278
16. 임도사업	/ 279
17. 산불방지 대책	/ 280

2015년도 주요성과와 반성

1. 주요성과

① 공모사업을 통한 국비확보 및 우수사례 수상

- 목재문화체험장 41억원, 무장애나눔길 5억원, 복지시설나눔숲 1억원 등 3개 사업의 공모사업 선정으로 국비 47억원을 확보하였으며, '16년 및 17년부터 남산산림욕장을 대상으로 목재문화체험장과 무장애나눔길 조성에 따라 우리군 산림의 아름다운 경관과 휴양·치유의 다양한 숲의 혜택을 많은 사람들에게 제공할 계획임.
- 산림청 주관 『2015 산림재해예방 우수사례 경진대회』에서 평창군 최우수 기관 선정 및 『2015 임업·산촌 6차사업 아이디어 공모전』에서 대상 수상

② 『평창 산양삼 특구』 운영 기반 구축

- 평창 산양삼 홍보 프로그램 제작 및 방송(강원권 방송 2회, 전국 방송 1회), 제1회 산림청장배 전국패러글라이딩대회, 세계산불총회 등 각종 대회 및 축제에 홍보 부스 운영(8회)
- 『평창 산양삼 특구』 운영 관련 산림청장 방문 운영 성과 및 규제개혁 보고회 개최, 관내 산양삼 재배농가 및 관계자 대상 제1회 평창 산양삼 워크숍 및 전시회 개최
- 평창 산양삼을 활용한 상품개발 연구용역을 서울대학교와 추진 및 평창 산양삼 지리적 표시 등록
- 산양삼 생산신고 등 4개 사업에 대한 농가 지원과 특구 운영에 필요한 조례 제정 추진

③ 제6차 세계산불총회 개최

- 일 시 : 2015. 10. 12~10. 16(5일간)
- 장 소 : 알펜시아리조트
- 참 가 : 73개국 3,572명 참가(역대 최대인원 참가)
- 주요내용 : 행사기간 중 95개 부스 운영 및 강원도 홍보관(평창 동계 올림픽), 평창 산양삼 판매장 등 운영으로 강원도의 볼거리, 먹거리 등 홍보
- 개최효과 : 총회를 통한 강원도 생산유발효과 325억원, 부가가치효과 103억원, 취업유발효과 327명 등 경제적 파급 효과

④ 숲해설가 양성과정 운영 및 숲해설 제공

- 전국 기초자치단체중 평창군 최초, 유일하게 산림청으로부터 숲해설가 양성기관으로 인증
- 2009년~2015년까지 숲해설가 8기 237명 양성(2015년 24명 배출)
- 2015년 숲해설가 736명 참여, 숲유치원 활동 5,264명 교육
- 주요 등산로 등 숲해설 프로그램 운영, 92회, 4,817명 숲해설 제공
- 효석문화제, 노산문화제 등 지역축제에 숲속놀이, 만들기 체험부스 운영

⑤ 올림픽 경관림(1,2차년도) 조성

- '14년~'15년 올림픽 경기장 주변 및 주요 도로변 등에 대한 1, 2차년도 180ha의 올림픽 경관림 조성을 완료하였으며, '16년 3차년도 사업 추진을 위한 사전실시설계 용역 계약체결 완료(60ha)

⑥ 고부가가치 창출을 위한 소득기반 구축

- 우리군 지역특화임산물인 산양삼을 활용하여 종합적 유통체계를 구축하기 위한 지역 특화사업을 육성하고자 총사업비 2억원의 예산을 활용하여 임산물 산지종합유통센터 조성 완료

7] 백일홍 꽃밭 조성사업

- 총 2억원의 예산으로 종부둔치(30,000m²) 및 노람들(4,900m²)에 273,000본의 꽃묘(백일홍, 메밀꽃 등)식재 완료하였으며, 「2015 평창페스티벌 축제」의 성공적 개최를 위하여 올림픽게이트 조형물제작, 포토존 조성, 편의시설 설치, 인도교 넝쿨터널시설 설치 등 축제 기반시설 조성 완료

2. 반성(미흡한 점)

1] 산불피해면적 증가

- 최근 5년 평균 산불피해면적 0.72ha이며, 올해 목표면적 0.5ha 이내로 피해면적 줄이려 노력하였으나, 산불발생 4건, 피해면적 1.5ha로 예년 평균을 넘어서는 피해를 입음.
- 발생원인이 입산자 부주의로 추정되는 바, 산림내 거주 주민에 대한 산불방지 교육강화와 읍·면사무소의 적극적인 예방 및 진화활동 당부

2] 올림픽도시 나무은행 사업 부진

- 현재 대관령면 수하리에 나무은행 수목 182본을 보유하고 있으나, 나무 기증자 감소 및 공공 목적의 수목 요청자 없어 나무은행 사업 부진한 상태임.
- 나무은행사업에 대한 홍보를 강화하여 기증받는 나무를 수형조절, 수세회복 등 잘 관리하여 필요처에 공급할 계획임.

2016년도 목표와 추진방향

정책목표

- 산림소득 기반 구축 및 동계올림픽 대비 산림가치 증진



중점추진전략

- 산림자원을 활용한 고부가 가치 창출**
 - 산양삼 브랜드화 및 지역소득 창출과 연계
 - 산림분야의 관광자원화 적극 추진
- 군민이 체감하는 산림소득 증대**
 - 고소득 작목 재배 및 군유림 활용 증진
 - 전문임업인 육성 및 교육 지원
- 산림휴양시설 확충 및 녹색경관 조성**
 - 경관개선 효과를 통한 관광소득화
 - 우리군 산림의 우수성 적극 홍보
- 평창 동계올림픽 대비 산림가치 증진**
 - 산림경영 여건 개선 및 부가가치 창출
 - 산림재해 예방 및 예찰활동 강화

주요 달성 지표	주요 지표명	단위	2015년	2016년	2017년	2018년	2019년
	평창 산양삼 특구 운영 (산양삼 재배농가 육성)	ha	428	500	650	800	1,000
	군유림 활용 확대 (임산물 재배)	ha	1,031	1,100	1,150	1,200	1,250
	주요 등산로 운영 (등산로 이용자수)	명	20,177	22,500	24,000	25,500	27,000
	자연휴양림 운영 활성화 (숙박시설 가동율)	%	29.5	35	40	45	50

1

평창 산림소득 특구지정

<반복사업>

산림과 산양삼특구담당 : 이성모(☎2415)

- ◆ 2014년 9월 25일에 중소기업청으로부터 『평창 산양삼 특구』로 지정 받음에 따라 2차년도 특화사업 추진을 통하여 평창 산양삼을 지역의 대표적 임업소득 자원으로 육성·발전시켜 지역주민 소득 향상 및 지역 경제 활성화를 도모

□ 사업개요

- 사업기간 : 2016. 1. ~ 2016. 12.
- 사업비 : 80백만원(군비)
- 사업내용
 - 평창 산양삼 홍보용 팸플렛 제작 및 배부
 - 한국지역진흥재단 KBS 6시 내고향 평창 산양삼 홍보
 - 서울대학교 그린바이오과학기술연구원 연계 평창 산양삼 심포지엄 개최
 - 평창만의 고유 특구 브랜드 구축을 통한 차별화 및 고품질화 추진

□ 추진상황

- 평창 산양삼 홍보 프로그램을 제작·방송(강원권 방송 2회, 전국 방송 1회)
- 제1회 산림청장배 전국패러글라이딩대회, 세계산불총회, 강원 푸드 박람회, 함양 산삼축제 등 평창 산양삼 홍보 부스 운영(8회)
- 평창 산양삼 판로 확보를 위한 마케팅 활동 추진(삼양목장, 하늘목장, 영동고속도로 휴게소 등)
- 산양삼 재배 교육, 산양삼 전시회 및 워크숍 개최(3회)
- 산림청장 방문 『평창 산양삼 특구』 운영 성과 및 규제개혁 보고회 개최
- 산양삼 신규 재배지 조성(1건, 659,900㎡)

- 전국의 산양삼 재배농가에 씨앗 및 묘종 공급을 위한 채종포 지정, 종자 공급원 조성을 위한 사업계획 마련 및 건의
- 평창 산양삼 지리적 표시제 등록 용역 추진('15년 10월 산림청 신청)
- 평창 산양삼을 활용한 상품개발 및 마케팅 전략수립 용역을 서울대학교와 추진('15년 8월 ~ '16년 8월)
- 산양삼 재배농가, 지역관광 업소(판매장 포함)와 숲해설을 접목한 관광투어 75회 운영('15년 9월 ~ '15년 10월)
- 산양삼 생산신고 및 재배농가 제초작업, 홈페이지 구축 등 지원
- 『평창 산양삼 특구 운영』 조례 제정 추진

□ 추진계획

- 평창 산양삼 특구 브랜드 구축 추진
- 2016년 제1회 평창 산양삼 축제 개최(예정) 추진('16년 5월)
- KBS 6시 내고향 등 TV 언론 홍보('16년 5월 13일)
- 각종 음식 및 특산물 박람회시 평창 산양삼 홍보 부스 운영
- 서울대학교 그린바이오과학기술연구원과 연계한 평창 산양삼 세미나 추진
- 한국임업진흥원과 연계 산양삼 재배 농가 육성을 위한 교육 및 산양삼 재배농가, 산양삼 판매업체 실태 점검추진
- 산양삼 재배농가의 점차적인 증가 추세를 반영하여 군유림 사용허가 확대 및 특구지정 면적(428ha ⇒ 1,000ha) 변경 추진

2

군유림 관리 및 활용

<반복사업>

산림과 산림수도담당 : 김종완(☎2422)

- ◆ 공유임야(군유림) 임대를 통하여 지역주민 소득원 확보에 실질적으로 도움이 될 수 있는 공유재산 관리 추진

□ 군유림 사용허가 계획

- 군유림 사용허가 계획(군유림 현황 : 11,760ha, 1,553필지)
 - 허가기간 : 2016. 1. ~ 2016. 12.
 - 허가규모 / 대부료 : 317건, 1,031.8ha / 499백만원(세외수입)
 - 세부 허가내용

구 분	허가목적	건 수	면 적(ha)	비고
합 계		317	1,031.8	
2016년 군유림 기간연기 사용허가	산채(약용식물)재배	130	783.6	
	초 지	33	198.6	
	농 경 지	19	6.1	
	기 타	135	43.5	

※ 2015년 하반기 군유림 신규 허가신청건 제외(12. 31.까지 접수중)

□ 추진상황

- 2015년 하반기 신규 군유림 사용허가 신청서 접수 및 현지확인
 - 신청서류 검토 및 현지확인 : 2016. 1. 4. ~ 1. 8.
 - 군유림 사용허가 승인 : 2016. 1. 15.
- 기 군유림 사용허가지 실태조사 및 2016년도 대부료 부과
 - 실태조사 : 2015. 12. 1. ~ 12. 31.(317건, 1,031.8ha)
 - 대부료 부과 : 2016. 1. 4.(1년 단위 부과)

□ 추진계획

- 군유림 사용허가지 지속적 관리
 - 대부료 납부관리 및 불법훼손·타용도(무단) 사용여부 확인 등

3

숲해설가 활동 운영 지원

<반복사업>

산림과 산림수도담당 : 김종완(☎2422)

◆ 평창군이 양성한 숲해설가를 활용하여 주민 및 관광객에게 양질의 숲해설을 제공하고 우리군 숲의 우수성을 홍보하며, 숲해설가들의 관련 분야 평생교육 지원

□ 사업개요

- 사업기간 : 2016. 2. ~ 2016. 12.
- 사업위치 : 관내 일원
- 사업비 : 90백만원(군비)
- 사업내용 : 평창군 양성 237명의 숲해설가 활동 지원
 - 산림치유지도사 교육과정 지원
 - 자연학습프로그램(숲유치원) 및 자연휴양림 숲해설가 운영

□ 추진상황

- 2009년 ~ 2015년까지 8기의 숲해설가 양성과정 운영하여 237명의 숲해설가 양성
- '15년도 한 해동안 기 양성된 숲해설가를 활용하여 관광객 및 어린이 등을 대상으로 숲해설 프로그램을 운영하여 연 10,081명에게 숲해설 제공

□ 추진계획

- 숲해설가 활동 운영 지원
 - 자연학습프로그램 및 자연휴양림 숲해설가 운영 : 2016. 3. ~ 2016. 12.
 - 찾아가는 숲유치원 운영 : 2016. 3. ~ 2016. 12.
 - 산림치유지도사 양성과정 지원 : 2016. 2. ~ 2016. 12.
 - 효석문화제, 노성제 등 지역축제에 체험부스 운영

4

산림소득 지원

<반복사업>

산림과 산양삼특구담당 : 이성모(☎2415)

- ◆ 삶의 질 향상, 웰빙 추구에 따른 산림소득작물 재배로 농가소득 증대
- ◆ 산림자원의 효율적인 경영을 통하여 새로운 소득원 창출 지원

□ 사업개요

- 사업기간 : 2016. 1. ~ 2016. 12.
- 사업비 : 575백만원(국97, 도30, 군150, 자부담298)
- 사업내용

구 분	사업비 (백만원)	사업량	사 업 내 용	비고
합 계	575			
임산물 상품화사업	40	2개소	상품 브랜드화 촉진을 위한 포장디자인 개선	
임산물 저장·건조 시설사업	60	1개소	임산물 생산 및 유통조직 개선, 출하 물량 조절을 위한 저장시설 지원	
임산물 생산기반 정비사업	36	1개소	임산물 생산 및 유통조직의 활성화를 위한 정비시설 지원	
산림작물 생산단지 조성사업	150	3개소	산림작물의 집단지·규모화를 위한 기반조성비 지원	
산림복합경영단지 조성사업(공모)	75	1개소	목재 생산 및 단기소득사업의 복합적 경영을 위한 생산기반시설 지원	
산양삼 생산과정 확인제도	9	25개소	산양삼 검사 비용 보조 및 산양삼 생산이력제 지원	
임산물 생산단지 자립기반 조성	5	7ha	산림소득작목(산양삼, 산나물) 재배자 제초작업 지원	
산림소득사업 육성지원	160	90ha, 10km 20,000장 등	산림소득작목 재배자 제초작업, 울타리 설치 및 포장재 지원 등	
산림복합경영	40	1개소	목재 생산 및 단기소득사업의 복합적 경영을 위한 생산기반시설 지원	

□ 추진상황

- 임산물 상품화사업, 임산물 저장·건조시설사업, 임산물 생산기반 정비사업, 산림복합경영단지 조성사업에 대한 대상자 선정 완료 및 사업 추진 예정

□ 추진계획

- 1분기 : 보조사업자 선정 공고 및 대상자 확정, 농정심의 실시
- 2분기 : 관련 인허가(산지전용신고) 취득 및 사업 착수
- 3분기 ~ 4분기 : 사업지 점검 및 정산 후 보조금 지급

5

올림픽 도시 나무은행 운영

<반복사업>

산림과 산림수도담당 : 김종완(☎2422)

- ◆ 철도, 도로, 경기장 및 산지전용허가지 등 개발지에서 버려지는 나무를 기증 받아 굴취, 이식 후 가치 있는 조경수로 만들어
- ◆ 가로수, 경기장, 공공청사 식재등 경관용으로 활용하여 예산절감 및 활용도 증가

사업개요

- 사업기간 : 2016. 1. ~ 2016. 12.
- 사업위치 : 대관령면 수하리 240-20번지 외 2필지
- 사업량 : 나무은행 182본 기증목 이식 및 관리 등
- 사업비 : 100백만원(국80, 도6, 군14)

추진상황

- '15년 나무은행 운영현황 점검 완료

추진계획

- '16년 나무은행 사업지 현황 점검 및 수목 기증(이식) 및 관리
- 올림픽 도시 나무은행 운영 홍보를 강화하여 기증받는 나무를 수형조절, 수세회복 등 잘 관리하여 필요처에 공급

6

올림픽 경관림 조성

<반복사업>

산림과 산림관리담당 : 김철수(☎2423)

- ◆ 2018평창동계올림픽 주요 지역 경관림 조성으로 이미지 개선에 기여
- ◆ 산림의 특성을 부각시킬 수 있는 산림 경관자원의 조성 및 관리
- ◆ 산림분야 일자리창출로 지역경제 활성화 도모

□ 사업개요

- 사업기간 : 2016. 1. ~ 2016. 12.
- 사업량 : 60ha
- 사업비 : 1,207백만원(국604, 도181, 군422)
- 사업내용 : 경기장 주변 및 주요 도로변, 관광지주변 경관조림

□ 추진상황

- 기본계획 수립 용역 추진(강원도) : 2013년도
- 1, 2년차 사업 완료

재원별	계	2014	2015년	2016년
합계	4,829	1,811	1,811	1,207
국비	3,140	1,268	1,268	604
도비	507	163	163	181
군비	1,182	380	380	422
사업량	240ha	90ha	90ha	60ha

□ 추진계획

- 1분기 : 올림픽 경관림조성사업 실시설계용역
- 2분기 : 올림픽 경관림 조성사업(60ha)
- 3분기 : 사업지 숲가꾸기(풀베기)작업 및 활착률 조사
 - ※ 3년차 사업으로 금회 사업마무리

7

국토공원화 및 가로수 정비

<반복사업>

산림과 산양삼특구담당 : 이성모(☎2415)

◆ 주요 경관지역 및 도로변 공한지, 나대지를 활용하여 다양한 화단과 가로수를 조성·관리하여 아름다운 평창 이미지 제고

□ 사업개요

- 사업기간 : 2016. 1. ~ 2016. 12.
- 사업비 : 1,004백만원(국50, 도15, 군939)
- 사업내용
 - 국토공원화사업(주요 도로변 및 시가지 화단·소공원 조성 및 관리)
 - 생활주변 가로수 정비사업(읍·면 가로수 노선별 사후관리사업 실시)
 - 가로수 조성사업(가로수 2km 식재)

□ 추진상황

- 2016년 국토공원화 및 가로수 정비사업 대상지 수요조사
 - 읍·면별 수요조사를 통한 예산 재배정
- 2016년 가로수 조성사업 대상지 조사
 - 올림픽 경기장 진입도로변 가로수 2km 식재

□ 추진계획

- 1분기
 - 1월 : 읍·면별 사업계획 신청 및 검토
 - 2월 : 읍·면별 예산 재배정 및 추진계획 수립
 - 3월 : 사업계획 수립 및 실시설계
- 2분기 ~ 3분기 : 사업추진
- 4분기 : 사업 정산 및 마무리

8

숲길 조성 및 관리

<반복사업>

산림과 산양삼특구담당 : 이성모(☎2415)

- ◆ 산행인구의 증가 및 산행수요의 증대에 따른 숲길 정비의 필요성
- ◆ 숲길 관리를 통한 산촌지역사회 활성화
- ◆ 산림의 보전적 활용 증진을 위한 숲길의 정비·관리

사업개요

- 사업기간 : 2016. 1. ~ 2016. 11.
- 사업위치 : 백덕산 외 2개소(백운산, 선자령)
- 사업량 : 8km
- 사업비 : 255백만원(국128, 도38, 군89)
- 사업내용 : 등산로 노면 정비(8km), 각종 편의시설 및 안내판 설치 등

추진상황

- 사업대상지 현장 조사 추진(2015. 12. ~ 2016. 1.)
 - 8개 읍·면 정비대상지 신청

추진계획

- 1분기 : 실시설계 및 사업발주
- 2분기 ~ 3분기 : 사업착공 및 완료

9

남산 무장애나눔길 조성사업

<신규사업>

산림과 산양삼특구담당 : 이성모(☎2415)

- ◆ 남산 산림욕장에 무장애나눔길 조성으로 사회적 약자에게 정서함양·보건휴양 및 건강증진 등 숲의 다양한 휴양기능 제공

□ 사업개요

- 사업기간 : 2016. 1. ~ 2016. 12.
- 사업위치 : 평창군 평창읍 상리 산48-1번지(남산 산림욕장 내)
- 사업량 : 1km
- 사업비 : 800백만원(국500, 군300)
- 사업내용 : 데크로드(1km) 조성, 각종 편의시설 및 안내판 설치 등

□ 추진상황

- 2015. 7. 21. : 2016년 녹색자금 공모사업 신청
- 2015. 8. 31. : 공모사업 현장심사(녹색사업단)
- 2015. 10. 27. : 공모사업 선정 통보

□ 추진계획

- 2016. 2. ~ 2016. 3. : 주민설명회 및 실시설계(자문포함)
- 2016. 4. ~ 2016. 10. : 사업 추진
- 2016. 11. ~ 2016. 12. : 준공 및 지역주민 홍보

<신규사업>

산림과 산양삼특구담당 : 이성모(☎2415)

- ◆ 복지시설 부지를 활용하여 소외된 어르신과 보호자의 휴식·정서함양·심신을 단련할 수 있는 편안한 쉼터 조성

□ 사업개요

- 사업기간 : 2016. 1. ~ 2016. 12.
- 사업위치 : 평창군 진부면 동산리 26-7(대)번지 일원(만월노인요양원)
- 사업비 : 130백만원(국비)
- 사업내용 : 수목 및 초화류 식재, 편의시설(의자 등) 설치 등

□ 추진상황

- 2015. 7. 21. : 2016년 녹색자금 공모사업 신청
- 2015. 8. 31. : 공모사업 현장심사(녹색사업단)
- 2015. 10. 27. : 공모사업 선정 통보

□ 추진계획

- 2016. 2. ~ 2016. 3. : 주민설명회 및 실시설계(자문포함)
- 2016. 4. ~ 2016. 10. : 수목식재 및 편의시설 설치 시공
- 2016. 11. ~ 2016. 12. : 준공 및 만족도 조사

11

숲가꾸기사업

<반복사업>

산림과 산림관리담당 : 김철수(☎2423)

- ◆ 정부의 저탄소 녹색성장 정책에 부합한 탄소 흡수원 산림육성
- ◆ 숲가꾸기 사업을 통한 고급목재의 생산 및 산림가치 증진
- ◆ 산림분야 일자리 창출로 지역경제 활성화 도모

□ 사업개요

- 사업기간 : 2016. 1. ~ 2016. 12.
- 사업량 : 1,344ha
- 사업비 : 2,075백만원(국1,038, 도311, 군726)
- 사업내용
 - 큰나무가꾸기 644ha, 어린나무가꾸기 250ha, 조림지가꾸기 450ha

□ 추진상황

- 2015년도 사업예산 잔액 21백만원으로 '16년 사업지 사전설계 217ha 완료
- 산주안내문을 통한 2016년도 사업대상지 465ha(187명) 확보

□ 추진계획

- 1분기 : 숲가꾸기 대상지 실시설계용역 발주
- 2분기 : 1차 사업발주(700ha)
 - 어린나무가꾸기 250ha, 조림지가꾸기 450ha
- 3분기 : 2차 사업발주(644ha)
 - 큰나무가꾸기 644ha
- 4분기 : 사업잔액을 활용한 추가사업추진 및 2017년도 사전설계

12

공공산림가꾸기 사업

<반복사업>

산림과 산림관리담당 : 김철수(☎2423)

- ◆ 저소득층 및 청년 실업자를 산림사업에 투입하여 새로운 일자리 창출
- ◆ 숲가꾸기사업에서 발생한 산물을 수집하여 산림 재해예방 도모
- ◆ 산림을 보다 가치 있는 경제·환경자원으로 조성

□ 사업개요

- 사업기간 : 2016. 1. ~ 2016. 12.
- 사업량 : 18명(연/4,500명)
- 사업비 : 282백만원(국146, 도41, 군95)
- 사업내용
 - 산림가꾸기사업, 산물수집, 도로변 경관정비 등 소규모 산림사업 추진
 - 생활권 주변 피해목 제거, 불우이웃 사랑의 땀감 지원
 - 공원 및 등산로 정비 등

□ 추진계획

- 1분기 : 사업계획 수립, 채용공고 및 근로자 선발, 발대식
- 2분기 ~ 3분기 : 산림가꾸기, 산물수집, 도로변 경관정비 등 사업착수
- 4분기 : 사업완료 및 정산

13

조림사업

<반복사업>

산림과 산림관리담당 : 김철수(☎2423)

- ◆ 경제성과 이용가치를 고려한 수종 선택으로 지속적인 우량 목재공급
- ◆ 가치 있는 산림자원 조성을 통한 저탄소 녹색성장의 기반 구축
- ◆ 산림분야 일자리창출로 지역경제 활성화 도모

□ 사업개요

- 사업기간 : 2016. 1. ~ 2016. 12.
- 사업량 : 315ha
- 사업비 : 1,096백만원(국469, 도145, 군339, 자부담143)
- 사업내용
 - 경제수조림 300ha, 큰나무공익조림 5ha, 금강소나무림육성 10ha

□ 추진상황

- 2015년도 조림사업비 잔액69백만원으로 2016년 조림사업 사전설계 230ha 완료

□ 추진계획

- 1분기
 - 큰나무공익조림 실시설계용역(5ha)
 - 경제수조림 추가 실시설계용역(70ha)
- 2분기 : 조림사업 발주(305ha)
 - 경제수조림 300ha, 큰나무공익조림 5ha 사업추진
- 3분기 : 금강소나무림 육성사업 발주(10ha)
 - 금강소나무림 육성사업 실시설계 및 사업추진(10ha)
 - 조림지 활착률 조사
- 4분기 : 사업잔액을 활용한 추가사업 추진 및 2017년도 사전설계

14

산림병해충 방제

<반복사업>

산림과 산림보호담당 : 이기홍(☎2426)

- ◆ 기상변화에 부합하는 적기 방제 체계를 구축하여 산림자원 손실 최소화, 산림 생태계의 건전성 유지, 청정 산림자원 보호

□ 사업개요

- 사업기간 : 2016. 1. ~ 2016. 12.
- 사업량 : 1,385ha
- 사업비 : 1,319백만원(국802, 도156, 군361)
- 사업내용
 - 소나무재선충병 예방나무주사 150ha
 - 솔잎혹파리 방제 1,151ha
 - 일반병해충 방제 84ha(참나무시들음병·꽃매미·흰불나방·오리나무잎벌레 등)
 - 생활권 수목피해 민간진단 컨설팅 1식, 산림병해충 예찰방제단 1단(4명) 운영

□ 추진상황

- 소나무재선충병 예방나무주사 대상필지 150ha 조사
(2015. 12. 10. 조사완료)

□ 추진계획

- 1분기
 - 1월 : 2016년 산림병해충사업 추진계획 수립 및 홍보, 예찰방제단 운영
 - 2월 : 솔잎혹파리 실시설계 완료, 소나무재선충병 실시설계 완료,
일반병해충 방제(꽃매미 알집제거)
 - 3월 : 생활권 수목피해 민간진단 컨설팅 1식 운영

○ 2분기

- 4월 : 일반병해충 방제 실시(느티나무 외줄면충, 회양목 명나방 등)
- 5월 ~ 6월 : 솔잎혹파리 나무주사 착공, 참나무시들음병 방제 추진

○ 3분기

- 7월 ~ 8월 : 일반병해충 방제(꽃매미 등) 및 솔잎혹파리 방제지 효과 조사
- 9월 : 참나무시들음병 방제 완료

○ 4분기

- 10월 ~ 11월 : 2016년 솔잎혹파리, 참나무시들음병 발생 조사
- 12월 : 소나무재선충병 예방나무주사 착공, 솔잎혹파리 피해목 제거 실시, '17년 방제계획 수립

15

사방사업

<반복사업>

산림과 산림수도담당 : 김종완(☎2422)

- ◆ 사방사업 추진을 통하여 산림재해예방 및 산림의 공익적 기능 제고
- ◆ 산림자원 보호 및 재해예방 기능성 강화 등

□ 사업개요

- 사업기간 : 2016. 1. ~ 2016. 12.
- 사업위치 : 평창군 평창읍 하리 산56번지 외 4개소
- 사업량 : 9개소
- 사업비 : 1,278백만원(국894, 도192, 군192)
- 사업내용 : 사방댐 신설 5개소, 사방댐 관리 4개소
 - 신설 5개소(평창읍 1개소, 대화면 1개소, 방림면 2개소, 용평면 1개소)
 - 관리 4개소(방림면 1개소, 진부면1개소, ※ 2개소 조사중)

□ 추진상황

- '16년 사방댐 신설 실시설계 5개소 완료

□ 추진계획

- 2016. 1. ~ 2016. 3. : 관내 사방댐 점검(118개소)
- 2016. 1. ~ 2016. 3. : 사방댐 설계 심사 및 감리 용역 발주
- 2016. 4. ~ 2016. 12. : 사방댐 신설 사업 추진
- 2016. 4. ~ 2016. 12. : 사방댐 관리(준설), 보완사업 추진 등

16

임도사업

<반복사업>

산림과 산림수도담당 : 김종완(☎2422)

- ◆ 목재 이용, 숲가꾸기 등 산림경영 활성화를 위한 기반시설 마련
- ◆ 기존 임도의 구조개량 및 보수를 통한 건실한 임도 관리 제고

□ 사업개요

- 사업기간 : 2016. 1. ~ 2016. 12.
- 사업위치 : 평창군 진부면 상월오개리 임도 외 2개소
- 사업량 : 19km
- 사업비 : 270백만원(국189, 도24, 군57)
- 사업내용 : 구조개량 3km, 보수 16km
 - 임도구조개량(3km) : 노후된 임도 구조물 보완 및 교체
 - 임도보수(16km) : 임도 노면 및 배수로 보수 등

□ 추진상황

- '16년 임도구조개량 실시설계 3km 완료

□ 추진계획

- 2016. 1. ~ 2016. 3. : 임도구조개량 실시설계 사전 심사 및 계약심사
- 2016. 1. ~ 2016. 3. : 임도구조개량 감리 발주 및 임도보수 실시설계
- 2016. 4. ~ 2016. 6. : 임도구조개량 및 임도보수사업 완료
- 2016. 4. ~ 2016. 12. : 노선별 임도 관리 및 점검 등

17

산불방지 대책

<반복사업>

산림과 산림보호담당 : 이기홍(☎2426)

- ◆ 산림연접지 산불 발생요인 사전 차단(인화물질 제거 및 파쇄)
- ◆ 산불방지 단계별 추진으로 산불방지 역량 강화(행동조치 매뉴얼)
- ◆ 산불방지 총력대응 및 녹색성장 원동력으로 산림 가치 제고

□ 사업개요

- 사업기간 : 150일
 - 봄철 : 2016. 2. 1. ~ 5. 15. / 가을철 : 2016. 11. 1. ~ 12. 15.
- 사업비 : 1,646백만원(국312, 도304, 군1,030)
- 사업내용 : 산불방지 대책본부 운영, 산불전문예방진화대 운영(70명),
산불감시원 운영(97명), 임차헬기 운영 등

□ 추진계획

- 1분기
 - 1월 : 산불방지대책 수립, 입산통제 및 등산로 폐쇄구간 고시, 진화대 및 감시원 선발 완료
 - 2월 : 봄철 산불대책본부 운영(군청1, 읍·면8), 진화대 및 감시원 운영
 - 3월 : 산불 예방교육 및 캠페인 실시, 인화물질 제거(공동 불농기)
- 2분기
 - 4월 : 산불 예방 기동단속반 운영 및 순찰강화, 공무원 배치, 인화물질 제거
 - 5월 : 봄철 산불대책본부 운영 종료, 진화장비 정비
- 4분기
 - 10월 : 가을철 산불대책 수립, 가을철 진화대 및 감시원 선발
 - 11월 : 가을철 산불 대책본부 운영, 진화대 및 감시원 운영, 헬기운영
 - 12월 : 가을철 산불기간 종료, 2016년 산불방지 결산

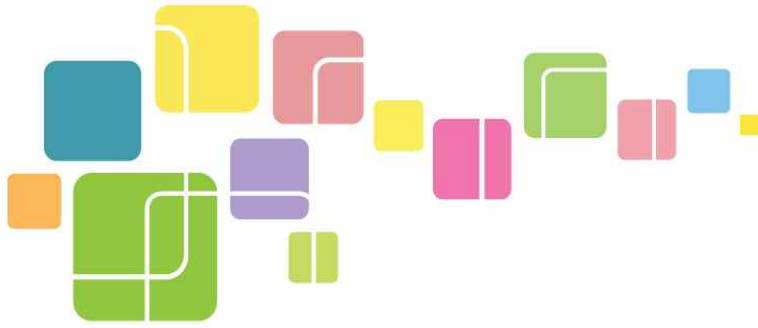

2016년도

| 군정업무계획

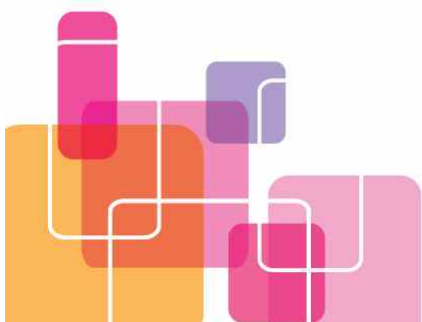

안전건설과

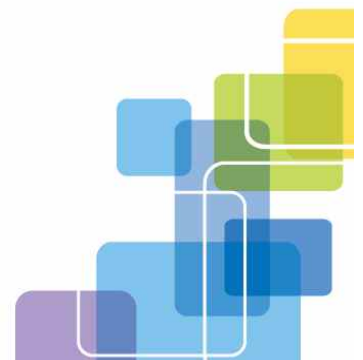

안전건설과

□ 2015년도 주요성과와 반성	/ 285
□ 2016년도 목표와 추진방향	/ 286
1. 남부권 접근도로망 개선	/ 287
2. 지역건설산업 활성화 추진	/ 288
3. 동계올림픽 경기장 진입도로 확충	/ 289
4. 군도 및 농어촌도로 확포장 사업	/ 291
5. 도로 위험구간 개량사업	/ 292
6. 제설장비 확충 및 현대화	/ 293
7. 평창강 생태하천 조성사업	/ 294
8. 지방하천 정비사업	/ 296
9. 소하천 정비사업	/ 297
10. 농업기반시설 정비사업	/ 298
11. 일반 농산어촌 개발사업	/ 299
12. 재난 안전대책 강화	/ 301
13. 풍수해보험 활성화 추진	/ 302
14. 올림픽 대비 안전문화의식의 확산	/ 303
15. 재해위험 개선지구 정비사업	/ 304
16. 급경사지 붕괴 위험지역 정비사업	/ 306
17. 재난 예·경보시설 보강사업	/ 307

2015년도 주요성과와 반성

1. 주요성과

① 2015 지역건설산업 활성화 우수기관 선정

- 지역업체 도급 및 하도급 수주율 제고와 지역건설자재의 구매·촉진에 기여(440억원)하여 「2015 지역건설산업 활성화 우수기관」으로 선정

② 2015년 농촌생활환경 정비사업 추진 우수 기관 선정

- 농촌생활환경 정비사업 추진에 기여하여 우수 기관으로 선정

③ 2018평창동계올림픽 접근 도로망의 차질없는 추진

- 철도(6개 사업)·국도(4개 노선, 11개 사업)·지방도(5개 노선, 5개사업)·군도(2개 노선, 3개 사업)·농어촌도로(3개 노선, 3개 사업)의 계획대로 정상적인 추진

④ 안전관리 강화를 통해 사고 없는 지역축제 진행 완료

- 대규모 공연·지역축제에 대한 단계별·유형별 점검을 확행하여 단 한건의 안전사고 없이 지역축제 진행 완료

⑤ 심폐소생술 교육이수 1,400명 돌파, 안전문화의식 확산 기여

- 평창군민의 10% 심폐소생술 교육이수를 목표로 각급 사회단체와 기관을 중심으로 실시되는 심폐소생술 교육 이수자가 1,400명 돌파

2. 반성(미흡한 점)

① 여름철 익수사고 발생

- 물놀이 취약지역을 중심으로 여름철 물놀이 안전관리 활동을 강화하고 위험표지판·구조장비 등 안전시설을 갖추었음에도 불구하고 익수사고가 발생하여 3명의 아까운 인명이 사망하는 사고가 발생

2016년도 목표와 추진방향

정책목표

군민 모두가 행복하고 안전한 평창건설



중점추진전략

- 2018평창동계올림픽의 접근성 향상
- 균형 발전을 위한 남부권 중점 개발
- 지역과 상생하는 건설문화 조성
- 친환경적인 하천 복원
- 안전하고 행복한 주거환경 조성

주요 달성 지표	주요 지표명	단위	2015년	2016년	2017년	2018년	2019년
	군도확포장율	포장율	67.6	67.9	68.2	69.0	70.0
	농어촌도로확포장율	포장율	58.5	58.9	59.3	59.7	60.2
	농로포장율	포장율	65.2	66.5	67.3	68.2	70.0
	소하천정비	개수율	62.1	62.3	62.5	62.9	63.3
	지방하천정비	억원	106	63	154	50	50
	풍수해보험 활성화추진	억원	8.1	8.4	8.5	8.7	9.0
	재해위험개선지구 정비	억원	45	70	60	60	50

1

남부권 접근 도로망 개선

<계속사업>

안전건설과 건설행정담당 : 김재봉(☎2491)

◆ 강원 남부와 수도권, 충청권의 접근성 향상을 통한 지역 균형발전 및 2018평창동계올림픽 접근 도로망 확충으로 지역경제 활성화 기여

□ 사업개요

- 국도31호선(평창군 방림면 방림리 ~ 용평면 장평리)
 - 사업량 : L=20km(2차로 선형개량), - 사업비 : 807억원
- 국도42호선(평창군 방림면 방림리 ~ 횡성군 안흥면 안흥리)
 - 사업량 : L=24.5km(2차로 선형개량), - 사업비 : 1,997억원
- 국지도 82호선(강원 평창군 평창읍 마지리 ~ 충북 제천시 고암동)
 - 사업량 : L=35.4km(강원도 26.3km, 충북 9.1km), - 사업비 : 1,439억원

□ 추진상황

- 국도 31호(방림-장평) 기본 및 실시설계 진행 중('14. 7. ~ '16. 7., 24개월, 32억)
- 국도 31호 대화-장평 구간 설계속도 상향(60km→70km/h) 건의('15. 1. 23.)
- 제4차 국도건설 5개년계획 수립 예타 현지 확인('15. 3. 19., 기재부)
- 제4차 국지도 건설 5개년계획 수립 예타 현지 확인('15. 3. 25., 기재부)
- 국도31호(6억원) 및 국도42호(5억원) 2016년 사업비 확보('15.12.2, 국회)

□ 추진계획

- 국도31·42호 및 국지도82호 제4차 국도·국지도건설 5개년 계획 수립 예타 통과('16. 1. 31., 기재부)
- 국도31·42호 및 국지도82호 2017년 사업비 확보('16. 12. 기재부)

2

지역건설산업 활성화 추진

<반복사업>

안전건설과 건설행정담당 : 김재봉(☎2491)

- ◆ 대규모 SOC 공사와 군 발주 각종 건설 공사용역에 대하여 하도급 등 지역업체의 수주율 제고 및 지역 자재구입, 장비·인력 사용 실적을 분석·평가함으로써 지역 건설산업 활성화 도모

□ 사업개요

○ 대상사업

- 대규모 SOC 시설공사 : 20개 사업장(철도, 국도, 지방도 등)
 - 철도 6개 공구(제5~제10공구), 국도 9개 공구(6호, 31호, 59호)
 - 지방도 5개 공구(408호, 415호, 424호, 456호)
- 군 발주 모든 시설공사 및 용역(단, 학술용역 등 적용불가 사업 제외)

○ 추진목표(강원도 추진목표와 동일)

- 공동도급 49%, 하도급 50%, 지역자재 85%, 인력 및 장비 50% 이상

□ 추진상황

- 1/4분기 SOC건설공사 시공관계자 회의 개최(22개 현장) : '15. 3. 24.
- 대관령면 건설현장 시공관계자 회의 개최(16개 현장): '15. 4. 1.
- 2/4분기 SOC건설공사 시공관계자 회의 개최 : '15. 7. 28.
- 하반기 SOC건설공사 시공관계자 회의 개최 : '15. 11. 28.
- 상반기(240억원), 하반기(200억원) 지역경제 파급효과 거양

□ 추진계획

- SOC 시공 관계자 회의 정례 실시(분기 1회)
 - 민원 처리상황, 지역 자재·장비·인력 사용 등 지역경제 참여 실적
 - 행정사항 홍보 및 기타 건의사항 토의
- 부서별 건설산업 활성화 실적 파악(분기 1회) : 전부서, 읍면

3

동계올림픽 경기장 진입도로 확충

<계속사업>

안전건설과 도로담당 : 정기화(☎2487)

◆ 2018 평창동계올림픽 주경기장 및 선수촌 접근 교통망 구축으로 올림픽을 찾는 관광객들과 선수들에게 원활한 교통 편의제공

□ 사업개요

구 분	노선명	사업규모 (km)	총 사업비(억원)					공정율 (%)	시행자
			계	14년까지	'15년	'16년	'17년		
계		12건	4,837	1,021	1,153	2,172	491		
지방도	456호	7.2	330	178	130	22		70	강원도
	408호	5.5	562	193	144	225		20	"
군도	12호	1.7	235	74	67	94		35	평창군
	13호	4.2	519	194	117	208		25	강원도 개발공사
농어촌 도로	205호	2.7	335	97	104	134		35	평창군
	209호	1.4	152	62	29	61		40	"
알파인 진입로		2.4	128	44	33	51		20	강원도
진부역 연결도로		8.8	1,214	179	435	600		0	"
지방도456호		7.2	619		43	421	155	실시 설계 완료	강원도
차항~횡계 우회도로		3.5	287		20	195	72		"
군도12호(유천~용산)		2.9	149		10	54	85		평창군
진부IC~호명교간		2.7	307		21	107	179		"

※ 전체사업비 4,837억중 국비 3,386(70%), 도비 1,197, 군비 254

□ 군비부담 계획(전체 15%)

(단위 : 백만원)

구 분	계	기투자	'14년	'15년	'16년	'17년	비고
6개노선	25,442	3,108	3,312	5,233	9,870	3,919	

□ 추진상황

- 기존 8개 노선 중 7개 노선은 토공 및 구조물공사 등 정상 추진
- 진부역 연결도로는 기재부와 총사업비 조정 협의 후 공사 발주 : 12월 착공 예정
- 추가노선 4개소 : 실시설계용역 12월말 완료 후 보상추진 및 공사 발주

□ 추진계획

- 기존 8개 노선 공사추진 : 2017. 6월말까지
- 추가 4개 노선
 - 실시설계 완료 : 2015. 12월말
 - 행정절차 협의 : 2015. 7 ~ 2015. 12월말까지
 - 보상추진 : 2015. 12 ~ 2016. 6월말까지
 - 공사추진 : 2015. 12 ~ 2017. 10월말까지

4

군도 및 농어촌도로 확포장 사업

<계속사업>

안전건설과 도로담당 : 정기화(☎2487)

◆ 협소한 도로를 확포장 하여 도로이용자 통행불편 해소 및 원활한 농산물반출로 지역주민 소득증대 기여

□ 사업개요

노선번호	사업구간	사업량	사업비(백만원)				비고
			계	기투자	'16년	'17년	
계	4노선	3.2	8,378	3,409	2,050	2,919	
군도1호	평창읍 종부리	1.0	2,452	1,200	500	752	·'11년 실시설계 및 '14년 보상
군도4호	방림면 계촌3리	0.9	2,200	500	550	1,150	·'09년 실시설계 1.2km '13년 0.3km 시공
군도8호	용평면 장평리	1.0	3,226	1,709	500	1,017	· 실시설계 1.6km(갈정지) '11년 0.6km 기시공
봉평201호	봉평면 원길리 (홍정리 입구)	0.3	500	-	500	-	· 진입부 위험구간 해소 민원발생지역 해소

□ 추진계획

○ 설계 및 행정절차 협의 : '16. 3. 31.까지

○ 편입토지 및 지장물 보상 : '16. 4. 10.까지

○ 공사 착공 : '16. 4. 15.

○ 공사 준공 : '16. 7. ~ 11. 30.

※ 신규 발주보다는 기 시행중인 노선의 마무리로 추진코자 함.

5

도로 위험구간 개량 사업

<계속사업>

안전건설과 도로담당 : 정기화(☎2487)

◆ 기존 도로의 급커브 및 선형불량에 대한 개량사업을 실시하여 도로 이용자의 통행불편 및 안전사고 위험을 해소하고자 함

□ 사업개요

사업명	사업구간	사업량	사업비(백만원)				비고
			계	기투자	'16년	'17년	
계	4 건		5,620	2,250	850	2,520	
기화1교 재가설	미탄면 기화리	터널50m 교량68m	4,470	1,400	550	2,520	·'15년 설계 및 보상완료 ·'15년부터 3년차 사업시행
대화회전교차로 개선	대화면 대화리	회전교차로 1개소	850	850	-	-	·'15년 설계 및 공사추진 ·'16년 예산이월 마무리
계촌4리 교행불편구간 확장	방림면 계촌리	3개소	150	-	150	-	
솔봉지구 위험구간 정비	대관령면 용산리	200m	150	-	150	-	

□ 추진계획

- 기화1교는 특별교부세를 지속적 확보(군비포함)하여 연차적으로 사업추진
- 대화회전교차로는 이월사업으로 '15년 설계완료 및 보상(수용) 추진 '16년 공사 마무리 추진
- 계촌4리 교행불편구간 1개소를 확장하여 통행불편 해소
- 화의리(국도입구) 위험구간 1개소를 개량하여 위험요소 해소
- 용산리 솔봉지구 위험구간 1개소를 개량하여 위험요소 해소

6

제설장비 확충 및 현대화

<계속사업>

안전건설과 도로담당 : 정기화(☎2487)

- ◆ 신속한 제설작업을 통한 교통사고 및 주민불편을 해소하기 위한 제설장비 확충 및 현대화
- ◆ 2018동계올림픽 제설을 대비하여 단계적 제설장비 확충이 요구됨

□ 제설기간 및 노선

- 제설기간 : '15. 11월 ~ '16. 3월
- 군도 및 농어촌도로 44개 노선 190km

□ 제설장비 확보 현황

- 제설장비 현황

구 분	총대수	덤프트럭	유니목	그레이더	JCB	백호우
계	19	10	3	3	1	2
보유	4	1	2	-	1	-
임대	15	9	1	3	-	2

- 제설장비 대기소 설치 운영

⇒ 2015년 3개소 운영(평창읍, 진부면, 대관령면)

□ 추진계획

- 겨울철 신속한 제설을 위하여 제설작업 대기소 추가 설치와 장비의 현대화 및 확충

⇒ 장비구입 3대(유니목 1대, 살포기+삽날 교체 2대) : 740백만원 소요

⇒ 제설작업 대기소 1개소(봉평지역) : 300백만원 소요

- '16년 당초예산에 740백만원, 추경에 300백만원을 확보하여 제설작업에 만전을 기하고자 함.

7

평창강 생태하천 조성사업

<계속사업>

안전건설과 하천담당 : 심재호(☎2497)

- ◆ 평창읍 시가지를 감싸 안고 흐르는 평창강 하천 공간을 치수 및 이수를 기본으로 하천의 생태, 문화, 환경 등을 종합적으로 고려한 생태하천으로 조성하여
- ◆ 하천과 주민이 친화되는 지역의 명품 대표하천으로 정비하고자 함

□ 사업개요

- 사업기간 : 2013 ~ 2017
- 위 치 : 평창군 평창읍 여만리~종부리 일원
- 사업내용 : 생태하천조성 L=9.30km
- 총사업비 : 16,900백만원(국비 10,140, 군비 6,760)

구 분	계	'14년까지	'15년	'16년	'17년이후	비 고
계	16,900	1,833	2,348	2,338	10,381	계속지구
국비(60%)	10,140	1,100	1,409	1,403	8,228	
군비(40%)	6,760	733	939	935	4,153	

□ 추진상황

- 생태하천조성사업 Master Plan 수립 반영 : '09. 12월(국토해양부)
- 지방하천정비사업 종합계획 반영 : '11. 6월(국토해양부)
- '13년 지방하천정비사업 생태하천 신규지구 예산 확정 : '12. 10. 22.(강원도)
- 실시설계용역 착수 : '13. 3. 28. ~ '14. 5. 26.
- 설계(공법) 자문(강원도 건설기술심의 위원) 완료 : '14. 4. 21.
- 문화재 지표조사용역 완료 : '14. 4. 20.

- 강원도 건설기술심의 완료 : '14. 12. 4.
- 소규모환경영향평가협의 완료 : '14. 12. 16.
- 재원(총사업비) 169억원 조건부 승인: '15. 5. 12.
 - 인도교, 가동보 등은 원주지방국토관리청에서 변경 수립중인 평창강 하천기본계획에 반영 후 시행
- 1차 사업 착공: 2015. 9. 2.
 - 친수공간 3개소, 호안블럭 L=1,426m, 전석 L=100m 등

□ 추진계획

- 1차 사업 준공 : 2016. 8. 26.
- 2차 사업(가동보, 교량) : 원주청과 기본계획반영 협의 후 시기 조정

8

지방하천 정비사업

<계속사업>

안전건설과 하천담당 : 심재호(☎2497)

- ◆ 지방하천 정비사업 종합계획(국토교통부, 2011.06)에 의거 미정비된 지방하천을 하천기본계획에 맞게 정비하여 홍수범람 등 자연재해로부터 항구적으로 안전하고 자연친화적인 아름다운 하천 공간으로 조성하고자 함.

□ 사업개요

- 사업기간 : 2014 ~ 2020
- 위 치 : 평창군 용평면 백옥포리 ~ 봉평면 흥정리
- 사업내용 : 기본계획 재수립 L=17.78km, 재해예방사업 L=9.9km
- 총사업비 : 32,700백만원(국비 10,140, 군비 6,760)

구 분	계	2014년	2015년	2016년	2017년이후	비 고
계	32,700	800	8,298	4,000	19,602	계속지구
국비(50%)	16,350	400	4,149	2,000	9,801	
도비(10%)	3,270	80	830	400	1,960	
군비(40%)	13,080	320	3,319	1,600	7,841	

□ 추진상황

- 실시설계용역(PQ) 및 용역발주 : '14. 8. 18. ~ '15. 11. 10.
- 실시설계용역 관련 유관기관 착수보고 및 업무협의 실시
 - 강원도 : '14. 10. 30. / - 원주지방국토관리청 : '14. 11. 10.
- 현지조사 및 측량(수준측량)실시 : '14. 9월
- 기본계획재수립 용역 1차 준공 : '15. 6. 15.
- 기본계획재수립 2차 자문 완료 : '15. 10. 26.

□ 추진계획

- 기본계획 재수립 3차 및 기술심의 실시 : '15. 12월
- 원주지방국토관리청 등 관련기관, 관련법 협의 및 사업 시행계획 고시 : '16. 2. ~ 4.
- 공사발주 : '16년 상반기 중

9

소하천 정비사업

<계속사업>

안전건설과 하천담당 : 심재호(☎2497)

- ◆ 농촌지역의 주민생활과 밀접한 관계가 있는 소하천을 본래의 아름다운 자연경관을 최대한 보존하면서 친환경적으로 정비하여
- ◆ 자연재해로부터 안전하며, 지역주민의 휴식공간으로 조성하고자 함

□ 사업개요

소하천명	위 치	사업기간	사 업 량	사업비(백만원)					비고
				계	2014년 까지	2015년	2016년	2017년 이후	
계	3개소			13,508	3,430	3,808	4,150	2,120	
조약천	평창읍 약수리	'14. 01~ '17. 12	L=1.0km	5,000		1,880	1,000	2,120	
갈골천	대관령면 차항리	'13. 01~ '15. 12	L=3.6km ('15년 L=0.5km)	5,408	3,430	1,538	440		
무이천	봉평면 무이리	'15.01~ '16.12	L=1.9km	3,100		390	2,710		

※ 재원 : 국비(50%), 군비(50%)

□ 추진상황

- 조약천 : 공사착공('15. 4. 7.)
- 갈골천 : 공사착공('15년분 L=0.5km)('15. 4. 13.)
- 무이천 : 실시설계용역 준공('15. 6. 25.)

□ 추진상황

- 조약천
 - '16년 분 준공 : '16. 9. 27. - 전체분 준공예정 : '17. 12.
- 갈골천
 - '15년도 분 준공 : '16. 3. 28. - '16년도 분(L=0.2km) 착공 : 16. 4월 중
- 무이천
 - 설계 사전심의 및 계약심사 : '16. 1 ~ 2월 - 보상추진 : '16. 1월
 - 공사착공 : '16. 3월 중

10 농업기반시설 정비사업

<계속사업>

안전건설과 기반조성담당 : 강신근(☎2486)

- ◆ 농업생산 기반시설의 지속적인 확충 및 정비로 영농 조건을 개선하고 안정적인 농업경영으로 농업경쟁력 제고와 주민소득 증대에 기여

□ 사업개요

재원구분	사업명	위치	사업량	사업비 (백만원)	비고
	계		7개사업	4,450	
자체사업	○ 농산물 반출도로 정비	8개읍면	포장 L=13.1km	1,950	
	- 읍면 농산물반출도로	8개읍면	포장 L=10.3km	1,550	
	- 유포1리 농산물반출도로	봉평면	포장 L=0.7km	100	
	- 백옥포1리 농산물반출도로	용평면	포장 L=0.7km	100	
	- 화의리 농산물반출도로	진부면	포장 L=1.4km	200	
	○ 도·배수로 정비		용·배수로 L=7.4km	1,500	
	- 읍면 도·배수로 정비	8개읍면	용·배수로 L=7.0km	1,350	
	- 창동4리 도수로 정비	봉평면	용수로 L=0.4km	150	
	○ 한밭대비 용수개발	4개면	관정개발 3개소, 폐공처리 3개소	215	
	○ 도·배수로 정비 (대행사업비)	2개면	주진, 계촌지구 용배수로 L=0.5km 정비	100	농어촌공사 구역
도비 보조	○ 다수리 용수로 정비	평창읍	용수로 정비 L=0.1km	25	
	○ 하안미리 용배수로 정비	대화면	용수로 정비 L=0.4km	160	
	○ 행복한우리마을조성	5개면	농산물반출도로 정비 5개소	500	

□ 추진계획

- 읍면 재배정(1월 중)
 - 농산물반출도로, 도·배수로 정비, 행복한 우리마을 조성
- 실시설계 추진: 2016. 1 ~ 3월
- 공사추진: 2016. 3 ~ 12월

11

일반농산어촌개발사업

<계속사업>

안전건설과 기반조성담당 : 강신근(☎2486)

- ◆ 농촌지역의 기초생활환경, 기반시설 등을 정비·확충하여 주민의 삶의 질 향상과 지역 균형발전 도모
- ◆ 농촌지역에 도시민의 농촌유입을 촉진함으로써 지역 활성화에 기여

□ 사업개요

○ 농촌생활환경정비사업

- 사업대상지 : 미탄면, 봉평면, 진부면
- 사업 내용 : 농로 및 배수로, 기타 농촌생활환경정비
- 사업비 : 428백만원(국비 300백만원, 군비 128백만원)

○ 신규마을 조성사업

- 사업명 : 속사지구(뉴호라이즌스 빌리지) 신규마을 조성사업
- 위치 : 평창군 용평면 속사리 570-2번지 외 7필지
- 사업량 : 신규마을조성 22,136㎡, 주택 24동
- 추진공정 : 기반공사 착공 및 주택 신축
- 사업비

(단위 : 백만원)

구분	계	2014	2015	2016	비고
계	2,600	123	786	1,691	
국비	840	86	550	204	
군비	360	37	236	87	
자부담	1,400			1,400	

□ '15년 추진상황

○ 농촌생활환경정비사업

- 사업비 : 306백만원(국비 214백만원, 군비 92백만원)
- 2개면(방림, 용평)에 농로 L=550m, 용·배수로 L=300m, 암거박스 1개소 정비

○ 신규마을조성사업

- 농림축산식품부 공모사업 선정 : 2013. 5월
- 사전재해영향성 검토 및 전략환경영향평가 완료 : 2014. 7월
- 실시설계 완료 : 2014. 8월
- 신규마을조성 정비계획 수립 : 2014. 12월
- 평창군 농업·농촌 및 식품산업정책심의 개최 : 2015. 3. 18.
- 신규마을정비계획(안) 및 마을정비구역지정계획(안) 공고 : 2015. 3. 27.
- 마을정비구역지정 승인(강원도) : 2015. 10. 23.
- 사업시행계획수립을 위한 소규모환경영향평가 원주지방환경청 협의 중

□ 추진계획

○ 농촌생활환경정비

- 사업대상지 조사 및 주민의견 수렴 : 2016. 1월
- 실시설계 추진 : 2016. 1 ~ 3월
- 공사추진 : 2016. 3 ~ 12월

○ 신규마을조성 사업

- 기반시설(도로, 상·하수도, 배수로 등) 공사 : 2016. 9월까지 완공
- 주택부지 및 주택 건축부지조성 및 신축공사 : 2016. 12월까지 완공

◇ 2017년 신규(전원)마을조성사업 공모 신청

- 대 상 : 용평면 장평리(메밀꽃 유치원 뒤)
- 규 모 : 21,717m², 25세대, 1,000백만원(국비 700, 군비 300)
- 추진계획
 - 계획서 신청(농림축산식품부) : 2015. 1. 15.
 - 강원도 신규대상지 사업타당성 평가 : 2015. 2. ~ 3.
 - 농림축산식품부 현지확인 및 평가 : 2015. 3. ~ 5.
- 신규사업 확정예정 : 2016. 5.

12

재난 안전대책 강화

<반복사업>

안전건설과 안전관리담당 : 김미란(☎2265)

- ◆ 재난상황관리, 재난 시설·장비 지원, 안전점검 등을 통해 재난·안전 사고 대처능력을 강화하고자 함.

□ 사업개요

- 재난상황관리 체계 유지
 - 재난상황 발생시 신속한 상황보고·전파, 초기대응 강화
- 재난 관리시설 안전점검
 - 시특법 대상(47개소), 특정관리 대상(260개소) 등
- 재난구조·구급 시설 지원
 - 재난취약가구 안전시설 지원, 재난구조단체 장비 보강

□ 추진계획

- 재난상황 24시간 상황관리 전담체제 구축
 - 각종 재난상황 및 기상특보 모니터링 및 보고·전파
 - (평일주간)안전건설과 직원 3명, (야간 및 공휴일)당직근무자 3명
- 재난위험시설 선제적 안전점검
 - 국가안전대진단 추진(2 ~ 4월, 생활 주변 안전위해요소 조기해소)
 - 지역축제장 안전관리(8개 축제, 건축·전기·가스·소방 등 합동안전점검)
 - ※ 자동제세동기(AED) 무료대여사업 추진(4대, 10,000천원)
 - 특정관리대상시설물 안전관리(재난발생 위험이 높은 260개소 연 2회 이상 안전점검)
- 여름철 물놀이 인명피해 경감(64,380천원)
 - 하천, 계곡 등 물놀이 취약지역 19개소 안전시설 확충(17,580천원)
 - 여름철 물놀이 안전관리요원 운영(15명, 46,800천원)
 - ※ 지역공동체일자리사업을 통한 안전관리요원 추가(15명) 확보 계획
- 화재없는 안전마을 조성사업(9,000천원)
 - 200가구, 소화기 200개, 감지기 200개
- 재난구조단체 장비 지원(100,000천원)
 - 재난통신지원단 차량 및 통신장비 지원(34,000천원)
 - 의용소방대 차량구입 2대 지원(56,000천원)
 - 의용소방대 산악장비 지원(10,000천원)

13

풍수해보험 활성화 추진

<반복사업>

안전건설과 안전관리담당 : 김미란(☎2265)

- ◆ 군민 스스로 풍수해에 대비할 수 있도록 풍수해보험 가입 확대를 통해 재산적 손실을 예방하고 자율방재의식을 고취하고자 함.

□ 사업개요

- 대상재해 : 태풍, 홍수, 호우, 강풍, 대설, 지진
- 대상시설 : 주택, 온실(비닐하우스 포함)
- 보험기간 : 1년 소멸성(2년, 3년 가능)
- 보험료 : 55 ~ 86% 지원(국비·지방비), 자부담 14 ~ 45%
 - ※ 자부담의 30 ~ 60% 추가지원
- 2015년 가입현황 : 주택 632건, 온실 272건(205,004m²)
- 2015년 예산현황

(‘15. 12. 9. 현재, 단위 : 천원)

총보험료	정책지원금 (국비+도비+군비)	추가지원금 (군비)	자부담 (개인)	비고
766,077	428,572	154,790	182,715	

□ 추진계획

- 풍수해보험사업 추진계획 수립(1월)
 - 가입목표 : 주택 1,000건, 온실 200,000m², 지원액(군비) 확보 : 1.5억원
- 신규 및 재가입 추진(연중)
 - 군정방송, 홍보물품, 평창이야기, 이장회의 등을 활용하여 주민홍보
 - 풍수해보험사 간담회, 읍·면 농협 방문 등 적극적 홍보 활동 전개

14

올림픽대비 안전문화의식의 확산

<반복사업>

안전건설과 안전관리담당 : 김미란(☎2265)

- ◆ 안전교육 확대, 민관협력 안전문화활동 전개 등 올림픽을 대비하여 범군민 안전문화운동을 추진하고, 대국민 홍보를 통하여 사회전반 안전문화를 확산하고자 함.

□ 사업개요

- 안전문화운동 추진 평창군협의회 구성·운영(4개 분과, 연중)
 - 분과구성 : 기획홍보, 교통안전, 사회안전, 생활안전
 - 분과별 안전문화 실천과제 발굴과 민관협력 안전문화운동 전개
- 군민 심폐소생술 유자격화 추진(3단계)
 - (주)에스원, 재난구조협회를 통한 교육 개설·운영
- 안전점검의 날 운영(매월 4일)
- 안전모니터봉사단 운영(71명, 연중)

□ 추진계획

- 안전문화운동 추진 평창군협의회 운영
 - '15년 추진실적 및 '16년 추진계획 공유(1월)
 - 분과별 실천과제 선정(2월)·추진(연중)
- 군민 심폐소생술 유자격화 추진(3단계)
 - '13~'15년 : 공무원, 유관기관, 사회단체 등 총 1,473명 교육 이수
 - '16년 : 마을별 경로당 우선으로 민간 등으로 확대 추진
- 안전점검의 날 운영(매월 4일)
 - '안전의식 정착'을 위해 각종 정보제공 및 캠페인 추진(연 12회)
 - 월별 중점실천과제(재난취약분야)에 따른 안전점검 추진
- 안전모니터봉사단 운영(71명, 연중)
 - '안전신문고'를 활용한 일상생활 속의 안전 위협요소 해소(교통시설, 취약시설, 다중이용시설 등)
 - 안전모니터봉사단 역량강화교육 및 간담회(연 2회)

15

재해위험개선지구 정비사업 (장전,종부,횡계지구)

<계속사업>

안전건설과 방재담당 : 고준태(☎2401)

◆ 우기시 상습침수, 고립·붕괴위험 등 지형적인 여건 등으로 인하여 재해가 발생할 우려가 있는 우심지역을 개선 정비하여 피해를 예방 해소하고자 함
 * 자연재해대책법에 따라 지정 고시 및 국민안전처 중기계획에 의거 연차별 사업 추진

□ 지정현황(8개 지구)

읍·면	지구명	지정 내용			소요사업비 (천원)	지정일자	비고
		유형	등급	물량			
합계		8개 지구 (완료 3, 정비중 3, 미정비 2)			41,424,000		
평창읍	주진	침수	나	배수펌프장 1식	6,710,000	'10.05.26	완료 (15.6.22)
	종부	침수	나	제방 2km 교량 4개소	9,887,000	'13.02.12	정비중 (보상)
	중리	붕괴	나	주택이주 41동 예방사업 1식	5,000,000	'13.11.05	미정비
대화면	신리	침수	나	제방 5km	-	'06.02.28	완료 (타사업추진)
봉평면	덕거	침수	다	제방 5km	-	'06.02.28	완료 (타사업추진)
진부면	외거문	붕괴	다	주택이주 15동 이주단지 2,500㎡	3,507,000	'06.10.23	미정비
	장전	붕괴	다	피암터널 L=60m 사면옹벽 L=300m	4,320,000	'10.05.26	정비중 (공사)
대관령면	횡계	유실	나	제방 2.5km 교량 4개소	12,000,000	'10.05.26	정비중 (설계및보상)

※ 기 정비 완료 : 11개 지구, 59,137,000천원

□ 추진상황

지구명	총 사업량	사업기간(년)	사업비(천원)				추진현황
			계	'15년까지	'16년	'17년이후	
계	3개지구		26,207,000	7,767,381	7,120,000	11,319,619	
장전지구 (마무리)	사면보강 1.34km 피암터널 보수, 보강 1식 주변정비 1식	'13~'16	4,320,000	4,200,000	120,000	-	○ 기추진 - 1차분 착공('14.2.27) ○ 2015년 추진 - 1차분 준공('15.6.29) - 2차분 준공('15.9.24) * 사면보호시설 및 피암터널 보강 완료 * 주변정비공사 추진중
종부지구 (계속)	제방 1.5km 교량 5개소 사면보호 1식 보상 1식	'15~'18	9,887,000	1,567,381	3,000,000	5,319,619	○ 기추진 - 실시설계완료 ○ 2015년 추진 - 실시계획인가 완료 및 용지 보상중
횡계지구 (계속)	제방 2.5km 교량 4개소 보상 1식	'15~'18	12,000,000	2,000,000	4,000,000	6,000,000	○ 2015년 추진 - 실시설계 착수('15.2.12) - 주민설명회 개최('15.4.24) - 국민안전처 사전설계 검토 완료('15.7.31) - 편입용지 분할측량 및 감정평가 완료 - 설계보완 및 보상중

□ 추진계획

- 사업완료 된 주진, 신리, 덕거지구는 2016년 지구지정 해제 추진
- 장전지구는 2016년말 전체 사업 마무리
- 종부, 횡계지구는 국민안전처 중기계획에 의거 년차별 사업으로 지속 추진
 - ※ 2016년도 예산액 * 군비 2,800,000천원은 2016년 제1회 추경예산에 반영
 - 종부지구 : 3,000,000천원(국비 1,500,000, 도비 300,000, 군비 1,200,000)
 - 횡계지구 : 4,000,000천원(국비 2,000,000, 도비 400,000, 군비 1,600,000)
- 미정비된 2개지구(중리, 외거문)에 대하여는 강원도 및 국민안전처와의 긴밀한 협의를 통하여 국도비 확보 후 지속적으로 추진할 계획임.

16

급경사지 붕괴위험지역 정비사업

<계속사업>

안전건설과 방재담당 : 고준태(☎2401)

◆ 위험 급경사지를 분류(D, E)하여 현장 여건에 맞는 대책 강구 및 유지·관리하므로서 급경사지 붕괴 등의 위험으로부터 국민의 생명과 재산을 보호
→ 급경사지 91개소중 붕괴위험이 높은 지역 9개소(D급)를 지정 정비추진

□ 관리현황

○ 대상지 총 91개소(B급 4, C급 78, D급 9)

구 분	관 리 대 상 별 (개 소)			유 형 별 (개 소)			비 고
	계	일반관리 (A.B.C)	붕괴위험 (D.E)	계	도로	주택 기타 (공원등)	
평창군	91	82	9	91	57	23	11

□ 추진상황

- 붕괴위험지역 지정 고시 : 2011. 6. 27.
- 2014년도까지 : 1,500,000천원 투자, D급 3개소(약수, 척천2, 3, 평안) 정비
- 2015년도 : 2,232,000천원 투자, D급 6개소(약수2, 신리, 흥정, 속사, 두일리, 상월오개리) 정비

□ 추진계획(D급 3개소 정비)

위 치	지구명	총 사업량	사업기간	사 업 비 (천원)	비 고
계	계	3개지구		2,848,000	
평창읍 약수리	약수2지구	사면정비A=15,000m ²	2015.9.~ 2016.12.	968,000	보조사업 (국비 484,000, 도비 97,000, 군비 387,000)
진부면 두일리	두일리지구	사면정비A=11,150m ²	2015.9.~ 2016.12.	460,000	보조사업 (국비 230,000, 도비 46,000, 군비 184,000)
진부면 상월오개리	상월오개리지구	사면정비A=8,598m ²	2015.9.~ 2016.12.	1,420,000	보조사업 (국비 710,000, 도비 142,000, 군비 568,000)

* 2016년 급경사지 위험지역 안전성검토용역을 통하여 C급→D급으로 변경하여 추진할 계획임(안전성검토 용역비 21,000천원)

17

재난 예·경보시설 보강사업

<반복사업>

안전건설과 방재담당 : 고준태(☎2401)

◆ 자동우량관측기기 및 경보시설의 장비 노후화에 따른 시스템 미작동 및 불안정 요소에 대한 보수보강공사를 통해 신뢰할 수 있는 실시간 상황 관제 체제를 구축하여 유사시 인명피해 최소화에 만전을 기하고자 함.

□ 관리현황

시 설 명	설 치 현 황	설치연도	비 고
계	7종, 55개소		
우량경보 시스템	<ul style="list-style-type: none"> ○ 우량국9개소 : 평창군청·7개면사무소, 흥정1 ○ (우량,수위)경보국19개소 : 흥정삼거리, 허브나라앞, 산채시험장, 덕거, 봉평, 노동야영장, 백옥포, 금당, 개수, 구포교, 천제당, 방림합천소, 뇌운세월교, 뇌운보, 다수, 노람들, 대하리, 마하리, 하진부리 ○ 중계국2개소 : 천제당, 금당산 ※ 통제국1개소 : 재난종합상황실 장비실 	'02~'04년 ('12~'15년 장비교체)	20분간 8mm 이상이면 자동경계 방송
CCTV	<ul style="list-style-type: none"> ○ 관측국8개소 : 평창배수펌프장, 뱃재정상, 석미아파트, 하이랜드, 구포교, 남안교, 동산동교, 산채시험장 ※ 통제국1개소 : 재난종합상황실 장비실 	'01~'08년 ('14년 재설치)	
음성통보 시스템	<ul style="list-style-type: none"> ○ 경보국6개소 : 평안2리·유동리·하안미3리,상안미2리 마을회관, 평창배수펌프장 ※ 통제국1개소 : 재난종합상황실 장비실 	'07년	
재해문자 전 광 판	<ul style="list-style-type: none"> ○ 경보국1개소 : 마하리 민물고기생태관 앞 	'08년	
산간계곡 경보시설	<ul style="list-style-type: none"> ○ 우량국1개소 : 간평리 ○ (우량)경보국2개소 : 거문리, 수향리 ※ 통제국1개소 : 재난종합상황실 장비실 	'10년	
적설관측 시스템	<ul style="list-style-type: none"> ○ 관측국7개소 : 평창~진부 7개읍면사무소 ※ 통제국1개소 : 재난종합상황실 장비실 	'10~'11년	
지진가속 계 측 기	<ul style="list-style-type: none"> ○ 관측국1개소 : 평창군청 ※ 통제국1개소 : 재난종합상황실 장비실 	'12년	

□ 추진계획

○ 재난 예·경보시설 보강사업(150,000천원)

- 기 간 : 2016. 1 ~ 2016. 6.

- 내 용 : 자동우량경보시설 5개소 보강

(※ 경보제어장치, 메인보드, 앰프, 중계장비 교체 및 산간계곡 우량량경보 이설)

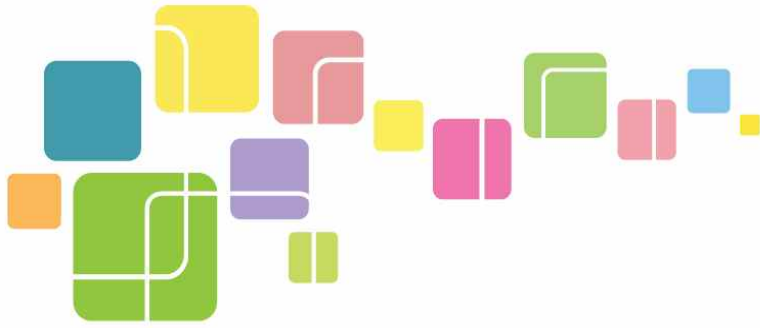

2016년도

| 군정업무계획

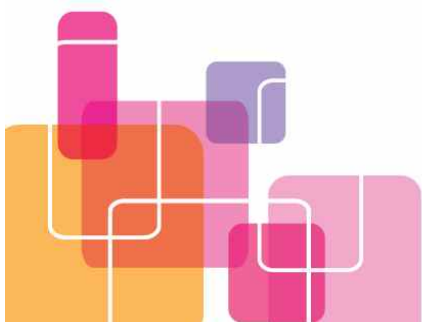

도시주택과



도시주택과

□ 2015년도 주요성과와 반성	/ 313
□ 2016년도 목표와 추진방향	/ 315
1. 2020 평창 군관리계획(재정비) 수립 마무리	/ 316
2. 평창군 비시가화지역 토지적성평가 마무리	/ 317
3. 농촌중심지활성화사업	/ 318
4. 도시계획도로 개설사업	/ 322
5. 취락지구 개발사업	/ 322
6. 시가지 주차장 조성사업	/ 323
7. 가로등 설치 및 보수	/ 323
8. 예쁜경관가로 조성사업	/ 324
9. 동계올림픽 관문가로 간판개선사업	/ 325
10. 올림픽 특구 도시경관 지원사업	/ 326
11. 올림픽 경기장 관문 경관개선사업	/ 327
12. 공동주택 유지보수 지원사업	/ 328
13. 농어촌 주거환경개선사업	/ 329
14. 시니어낙원 조성사업	/ 330
15. 맞춤형 주거급여 지원	/ 331
16. 올림픽 주변 노후 불량주택 개선사업	/ 332
17. 특별교통수단(장애인콜택시) 운영지원	/ 333
18. 희망택시 운영	/ 334
19. 농어촌버스 LED 행선지 전광판 설치	/ 335

2015년도 주요성과와 반성

1. 주요성과

① 2020 평창군관리계획 재정비 추진

- 평창군 행정권역 일원 : 2015. 1. 12. 용역발주

② 2015 공모사업 선정 : 5건 / 15,058백만원

- 농촌중심지활성화 신규 공모사업 선정 : 2건
※ 대관령면 8,000백만원, 방림면 6,000백만원
- 동계올림픽 관문가로 간판개선 공모사업 : 1,000백만원
- 민간전문가 활용지원사업 공모선정 및 추진 : 58백만원

③ 올림픽특구 사업관련 국비확보 : 2건 / 4,900백만원

- 평창올림픽 경기장 주변환경 개선사업 국비확보 : 3,000백만원
- 올림픽특구 도시경관지원 국비확보 및 사업계획 수립 : 1,900백만원

④ 농촌중심지활성화 사업 추진 : 7개 읍면 / 50,200백만원

- 대화면, 진부면 소재지정비사업
⇒ 총사업비 14,000백만원 중 2015년까지 8,701백만원 투자
- 평창읍, 봉평면 소재지정비사업
⇒ 총사업비 16,300백만원 중 2015년까지 3,417백만원 투자
- 미탄면 소재지정비사업
⇒ 총사업비 5,900백만원 중 2015년까지 879백만원 투자

⑤ 도시계획도로 및 취약지구개발사업 추진

- 도시계획도로 11개소, 3,222백만원 / 취약지구개발 4개소, 1,498백만원

⑥ 동계올림픽관문가로 간판개선 및 굿디자인 간판 정비사업 추진

- 동계올림픽관문가로 간판개선사업 : 진부면 중앙로 118개 업소
- 굿디자인 간판정비사업 : 평창군 일원 19개 업소

7] 2015 공동주택 유지보수 지원사업 추진

- 8개 단지 / 544백만원(군비 267, 자부담 277)

8] 농어촌주택개량사업 및 시니어낙원 조성사업 추진

- 농어촌주택개량사업 65동 지원

9] 특별교통수단(장애인 콜택시) 및 희망택시 운영

- 장애인콜택시 3대, 1,402회, 희망택시 134대, 6,451회 운영

2016년도 목표와 추진방향

정책목표

올림픽 개최도시 기반조성



중점추진전략

특성화된 군계획 수립

- 평창군관리계획 재정비를 통한 활력 있는 도시기능 확보

쾌적한 도시환경 개선

- 도시지역내 기반시설 집중투자
- 읍면 소재지 내 기초생활기반 확충 및 경관개선

통일된 경관체계 확보

- 2018 평창 동계올림픽 대비 도시경관 개선
- 올림픽 특구 도시경관 및 올림픽 경기장 관문경관개선 사업 추진

여유로운 주거문화 조성

- 공동주택 유지보수 사업 추진
- 농어촌주거환경개선 사업 및 시니어낙원 조성사업 추진

편안한 교통체계 구축

- 교통약자를 위한 특별교통수단(장애인콜택시) 운영
- 대중교통 취약지역을 위한 희망택시 운영

1

2020 평창 군관리계획(재정비) 수립 마무리

<신규(계속)>

도시주택과 도시계획담당 : 주현관(☎2431)

- ◆ 「국토의 계획 및 이용에 관한 법률」 제34조에 따라 매 5년마다 군 관리계획에 대한 타당성 여부를 전반적으로 재검토하여 정비하도록 규정(※ 최초결정 2010. 10. 29.)

□ 사업개요

- 사업대상 : 우리군 행정구역 전역(A=1,463.600km²)
- 목표연도 : 2020년
- 용역비 : 517백만원/총액발주(1차분 200, 2차분 317)
- 용역기간 : 2015. 3. 18. ~ 2016. 9. 7.(착수일로부터 18개월)
- 주요내용 : 기초조사, 사전재해영향성검토, 경관성검토, 기후변화재해 취약성분석, 교통성검토, 군계획시설 단계별 집행계획 등

□ 추진상황

- 용역계약 : 2015. 3. 17. [(주)수성엔지니어링 + (주)미래기술단]
- 용역착수 : 2015. 3. 18.
- 기초조사 및 용도지역·지구, 군계획시설 현황조사, 재정비 초안작성
- 용역 중간보고회 : 2015. 12. 23.

□ 추진계획

- 주민의견청취(공람·공고) : 2016. 1. ~ 2016. 2.
- 군의회의견청취 : 2016. 2.
- 군계획위원회 자문 : 2016. 3.
- 군관리계획 재정비(안) 강원도 결정승인 신청 : 2016. 4.
- 강원도 도시계획위원회 심의 및 결정고시 : 2016. 7. ~ 8.
- 평창군 군계획위원회 심의 및 결정고시(지형도면승인) : 2016. 9. ~ 10.

2

평창군 비시가화지역 토지적성평가 마무리

<신규(계속)>

도시주택과 도시계획담당 : 주현관(☎2431)

- ◆ 관내 비시가화지역에 대한 토지적성평가를 통하여 토지의 효율적 관리와 공간정책 및 계획수립을 위한 체계적인 판단 근거를 마련

□ 사업개요

- 사업대상 : 행정구역 전역(주거, 상업, 지구단위계획구역 제외)
- 용역비 : 310백만원
- 용역기간 : 착수일로부터 12개월
- 과업내용
 - 기초자료조사 및 정비
 - 지표별 평가기준 설정 및 평가점수 산정
 - 입안구역에 대한 적성등급 적용기준 검토
 - 토지적성평가 관리 프로그램 도입 지원

□ 추진상황

- 용역계약 : 2015. 4. 20.
 - ※ 용역사 : (주)정도유아이티 + (주)신영이에스디
- 용역착수 : 2015. 4. 23.
- 기초자료정비, 평가지표 선정 및 지표분석, 평가 및 시뮬레이션

□ 추진계획

- 평가지표 선정 및 기준설정 : 2015. 12.
- 특성별 적성값 산정 및 종합적성값 산정 : 2016. 1.
- 적성평가결과에 대한 검증(LH 한국토지주택공사) : 2016. 1. ~ 2.
- 토지적성평가 관리 프로그램도입 및 준공 : 2016. 3.

3

농촌중심지활성화사업

<계속사업>

도시주택과 도시개발담당 : 남궁경(☎2432)

- ◆ 읍면소재지내 기초생활 및 지역경관개선을 통한 정주여건 충족과 중심거점 공간으로 육성하여 주민의 삶의 질 향상 도모

[2013년 계속사업(대화, 진부)]

□ 사업개요

- 위 치 : 대화면, 진부면 소재지
- 사 업 비 : 14,000백만원(국비70% / 군비30%) / ※ 1개 면당 70억
 - 2015까지 투자 : 8,701(대화 3,978 / 진부 4,723)
 - 2016년 : 5,299(대화 3,022 / 진부 2,277)
- 사업기간 : 2013. 1. ~ 2016. 12.(4년)
- 주요내용

구 분	대 화 면	진 부 면
기초생활 기반확충	주민문화센터, 땀띠교량, 공용주차장 및 주민상생교류센터	스쿨존 및 학교가는길 조성, 문화복지센터, 공용주차장
지역경관개선	시장로정비, 산소길조성	진입관문 및 랜드마크 조성, 진입로 가로경관정비
지역역량강화	주민교육, 컨설팅, 홍보, 정보화 등	주민교육, 컨설팅, 홍보, 정보화 등

□ 추진상황

- 대화·진부 신규사업 확정 : 2012. 10. 29.
- 위(수)탁 계약 체결(한국농어촌공사) : 2013. 3. 6.
- 기본계획 승인(강원도) : 2013. 12. 30.
- 시행계획수립(실시설계) : 2014. 1. ~ 11.

□ 향후계획

- 기반시설확충 등 주요사업 추진 : 2015. 1. ~ 2016. 12.

[2014년 계속사업(평창, 봉평)]

□ 사업개요

- 위 치 : 평창읍, 봉평면 소재지
- 사업비 : 16,300백만원(평창 9,510 / 봉평 6,790)
 - 2015까지 투자 : 3,417(평창 1,843 / 봉평 1,574)
 - 2016년 : 6,498(평창 3,047 / 봉평 1,857)
- 사업기간 : 2014. 1. ~ 2017. 12.(4년)
- 주요내용(기본계획)

구 분	평 창 읍	봉 평 면
기초생활 기반확충	청소년문화센터, 지역주민어울림 공간조성, 재래시장 명품화거리 조성	봉평문화복지센터(리모델링) 생활체육광장 조성(체육관 리모델링)
지역경관개선	종부교 경관정비, 청소년 특화거리 조성	기풍로 가로경관 정비(전기.통신선로 지중화), 무대경관조성
지역역량강화	주민교육, 컨설팅, 홍보, 정보화 등	주민교육, 컨설팅, 홍보, 정보화 등

□ 추진상황

- 평창·봉평 신규사업 확정 : 2013. 10. 8.
- 위(수)탁 계약체결(한국농어촌공사) : 2014. 2. 14.
- 기본계획수립 : 2014. 3. ~ 12.
- 시행계획수립(실시설계) : 2015. 1. ~ 10.

□ 향후계획

- 기반시설확충 등 주요사업 추진 : 2015. 11. ~ 2017. 12.

[2015년 계속사업(미탄)]

사업개요

- 위 치 : 미탄면 소재지
- 사업비 : 5,900백만원
 - 2015까지 투자 : 879 / 2016년 : 1,000
- 사업기간 : 2015. 1. ~ 2018. 12.(4년)
- 주요내용(기본계획)

구 분	사 업 내 용
기초생활 기반확충	평창아라리다목적센터조성, 미탄 여울길 조성
지역경관개선	미탄 아라리 거리 조성, 간판 정비사업
지역역량강화	주민교육, 컨설팅, 홍보, 정보화 등

추진상황

- 미탄 신규사업 평가 실시
 - 강원도 : 2014. 2. 20.(미탄면사무소)
 - 중 양 : 2014. 4. 10.(대전 ICC호텔)
- 미탄 신규사업 확정 : 2014. 10. 2.
- 기본계획수립 : 2015. 3. ~ 12.

향후계획

- 시행계획수립(실시설계) : 2016. 1. ~ 12.
- 기반시설 확충 등 사업추진 : 2017. 1. ~ 2018. 12.

[2016년 신규사업(방림, 대관령)]

□ 사업개요

- 위 치 : 방림면 소재지(일반지구), 대관령면 소재지(선도지구)
- 사업비 : 14,000백만원(방림 6,000 / 대관령 8,000)
- 2016년 : 방림면 600백만원 / 대관령면 1,200백만원
- 사업기간 : 2016. 1. ~ 2019. 12.(4년)
- 주요내용(예비계획)

구 분	방 림 면	대관령면
기초생활 기반확충	삼촌센터, 삼산자연놀이터, 삼산 모란가지광장, 주차장 조성	700행복센터건립, 바람700센터건립
지역경관 개 선	휴게테크, 풍력발전 가로등, 공공 화장실 등	700상괘길 조성, 700행복직매장, 700행 복밥집, 전통문화체험공간
지역역량 강 화	주민교육, 컨설팅, 홍보, 정보화 등	주민교육, 컨설팅, 홍보, 정보화 등

□ 추진상황

- 대상지 평가 실시 (강원도 2015. 1. 23., 중앙 2015. 3. 30.)
- 신규사업 확정 : 2015. 9. 16.

□ 향후계획

- 위(수)탁 계약체결(한국농어촌공사) : 2016. 1.
- 기본계획수립 : 2016. 2. ~ 12.
- 시행계획수립(실시설계) : 2017. 1. ~ 12.
- 기반시설 확충 등 사업추진 : 2018. 1. ~ 2019. 12.
- ※ 2017년 신규사업(용평면) 공모신청

4 도시계획도로 개설사업

<반복사업>

도시주택과 도시개발담당 : 남궁경(☎2432)

◆ 시가지 가로망 정비로 교통망 확충과 주거환경 개선

□ 사업개요

위 치	사업량(m)	사업비(백만원)	비 고
합 계		2,500	
평창읍 중로 2-4호선(의료원 앞)	L = 290m	700	
대화면 소로 2-8호선(대화초교 앞)	L = 60m	200	
봉평면 소로 2-7호선(뚝뚝슈퍼)	L = 260m	500	
진부면 소로2-39호선(진부초교뒷편)	L = 300m	800	
대관령면 소로3-2호(농협마트 옆)	L = 150m	300	

□ 추진상황

- 보상 및 실시설계 : 2016. 1. ~ 3.
- 공사착공 및 준공예정 : 2016. 4. ~ 12.

5 취락지구 개발사업

<반복사업>

도시주택과 도시개발담당 : 남궁경(☎2432)

◆ 도로개설로 저개발지역 정주여건 개선 및 개발여건 마련

□ 사업개요

위 치	사업량(m)	사업비(백만원)	비고
합 계		600	
미탄면 소로 3-10호선(목욕탕골목)	L = 200m	300	
방림면 소로 3-4호선(뒷골)	L = 200m	150	
봉평면 소로 2-5호선(CU마트 ~ 안흥교)	L = 600m	150	

□ 추진상황

- 보상 및 실시설계 : 2016. 1. ~ 3.
- 공사착공 및 준공예정 : 2016. 4. ~ 12.

6 시가지 주차장 조성사업

<반복사업>

도시주택과 도시개발담당 : 남궁경(☎2432)

◆ 시가지내 안정적인 주차장 확보로 주차난 및 주민 불편해소

□ 사업개요

위 치	사업량(m)	사업비(백만원)	비고
합 계		1,000	
대화면 대화2리	A = 100m ²	150	
진부면 하진부8리(한전 앞)	A = 490m ²	200	
대관령면 횡계리(현대의원 인근)	A=1,150m ²	650	

□ 추진상황

- 보상 및 실시설계 : 2016. 1. ~ 3.
- 공사착공 및 준공예정 : 2016. 4. ~ 12.

7 가로등 설치 및 보수

<반복사업>

도시주택과 도시개발담당 : 남궁경(☎2432)

◆ 위험지역의 가로등 설치 및 수시로 발생하는 고장 가로등을 신속히 보수하여 주민불편 최소화와 안전한 야간 도로환경 조성

□ 사업개요

- 위 치 : 평창군 관내 8개 읍면
- 사 업 량 : 가로등 누전 보수 및 신설, 가로등 자재 구입 1식
- 가로등 신설 90본, 누전·보수 1식, 전복·노후 가로등 보수 150본,
안전점검 부적합 가로등 보수1식
- 총사업비 : 380백만원

□ 추진상황

- 신설 및 보수 : 2016. 1. ~ 3.

8

예쁜경관가로 조성사업

<계속>

도시주택과 경관관리담당 : 김순란(☎2409)

◆ 자연과 동계올림픽을 주제로 한 우리만의 독창적인 이미지를 담은 예쁘고 깨끗한 경관가로 조성

사업개요

- 대 상 : 관내일원
- 사 업 비 : 150백만원
- 사업기간 : 2016. 1. ~ 12.
- 사 업 량 : 5개소
- 사업내용
 - 담장개선 : 기존 담장제거 후 생울타리 설치 등
 - 마을공동사업 : 공한지, 자투리땅 개선사업, 통합간판 설치 등
 - 가로수 식재 및 화단조성 등 환경정비 사업 등

추진상황

- 사업대상지 신청 및 접수 : 2015. 12.

추진계획

- 사업대상 검토 및 선정 : 2016. 1.
- 대상사업 통보 및 예산 배정 : 2016. 2. ~ 3.
- 사업시행 및 준공 : 2016. 4. ~ 9.
- 사업정산 : 2016. 10.

9

동계올림픽 관문가로 간판개선사업

<계속>

도시주택과 경관관리담당 : 김순란(☎2460)

◆ 경기장 및 주요도로변 노후·불량 간판 정비로 쾌적한 대회 환경조성

□ 사업개요

- 대 상 : 진부면 중앙로 일원
- 사 업 비 : 500백만원(국비 200, 군비 250, 자부담 50)
- 사업기간 : 2016. 1. ~ 12.
- 사 업 량 : 130개소
- 사업내용 : 노후불량 간판 정비 및 건물 입면 개선

□ 추진상황

- 1차 간판개선사업 완료 : 118개소 중 103개소(폐업제외)
- 2차 간판개선사업 추진 : 131개소(진부면 중앙로 일원 잔여구간)

□ 추진계획

- 사업 주민설명회 : 2016. 1. ~ 2.
- 주민동의서(자부담) 징구 : 2016. 2.
- 디자인 및 건물 입면 설계용역 : 2016. 3. ~ 6.
- 건물입면 정비 및 개선 : 2016. 7. ~ 8.
- 간판제작 및 설치 완료 : 2016. 9. ~ 11.

10 | 올림픽 특구 도시경관 지원사업

<계속사업>

도시주택과 올림픽도시정비담당 : 공성배(☎2480)

- ◆ 올림픽게이트웨이 지구내 경기장 주변과 주요 진입도로변의 경관 개선을 통하여 개최지 위상에 부합되는 주거 및 가로환경 조성

□ 사업개요

- 위 치 : 대관령면 횡계리 일원
- 사업기간 : 2015 ~ 2017(3년)
- 총사업비 : 23,108백만원(국비 11,554 / 도비 3,466 / 군비 8,088)
- 사업내용 : 올림픽 상징가로 조성 및 시가지 정비 1식

□ 추진상황

- 대회지원위원회 심의·의결 및 특구개발사업 확정 : 2014. 1. 10.
- 전선 지중화사업 공모 신청 및 선정 : 2014. 6. ~ 2015. 2.
- 지방재정 투·융자 중앙심사 완료 : 2015. 2. 23.
- 도시경관 지원사업 민간전문가 컨설팅 실시 : 2014. 12. ~ 2015. 4.
- 주관 행정자치부, 민간전문가 서울대 건축학과 백진 교수
- 올림픽상징가로 조성 및 진출입관문 정비 실시설계 용역 추진
- 2014. 12. 4. ~ 2016. 5. 17. / 158백만원 / 정원엔지니어링
- 평창동계올림픽 특구 도시경관 지원사업 마스터플랜 수립용역 추진
- 2015. 10. 19 ~ 2016. 4. 15. / 665백만원 / (주)아키펠랜 외 2개사

□ 추진계획

- 기본계획(마스터플랜) 수립 용역 : 2015. 10. ~ 2016. 4.
- 실시설계(토목) 추진 완료 : 2016. 5.
- 공사 착수 및 완료 : 2016. 6. ~ 2017. 12.
- 전선지중화사업(전기, 통신) 착수 및 완료 : 2015. 12. ~ 2016. 6.

11

올림픽 경기장 관문 경관개선사업

<신규사업>

도시주택과 올림픽도시정비담당 : 공성배(☎2480)

- ◆ 역사 주변의 노후 불량시설에 대한 경관정비 사업으로 2018동계올림픽 성공개최는 물론 국가 위상제고와 국내외 내방객에게 쾌적한 도시 환경 제공

□ 사업개요

- 대 상 지 : 올림픽경기장 관문 3개소(진부올림픽역, 평창역, 면은IC)
- 총사업비 : 26,000백만원(국비 13,000 / 도비 3,900 / 군비 9,100)
- 진부역 16,426 / 평창역 5,070 / 면은IC 3,004 / 공통(교통분야) 1,500
- 추진기간 : 2016 ~ 2017(2년)
- 사업내용 : 공공시설 및 노후불량 건축물 정비 1식

□ 추진상황

- 국회·정부부처 방문 사업설명 및 지원건의 : 16회
- 2016년 사업비 : 60억(국비 30억, 도비 9억, 군비 21억)

□ 추진계획

- 사전예산 편성(국비) : 2016. 1.
- 실시설계용역 : 2016. 1. ~ 2016. 6.
- 공사착수 및 완료 : 2016. 7. ~ 2017. 11.
- 전선지중화사업(전기, 통신) 착수 및 완료 : 2015. 12. ~ 2016. 6.

12

공동주택 유지보수 지원사업

<반복사업>

도시주택과 주택담당 : 신승호(☎2452)

◆ 공동주택 단지의 노후 시설물 유지관리 및 개보수 공사비의 일부를 지원하여 쾌적한 주거환경 및 도시경관 개선

□ 사업개요

- 사업대상 : 관내 공동주택 109개단지(6,704세대)
 - 2016년 사업계획 : 16개단지(2,511세대)
- 사업기간 : 2016. 1. 1. ~ 12. 31.
- 사업내용 : 준공 후 10년 경과한 15세대 이상 공동주택단지에 대해
부대복리시설 유지보수 사업비 보조지원(50%)
 - 2015년 추진결과 : 544백만원(군비 267, 자부담 277) / 8개 단지 추진

□ 추진상황

- 2016년 사업 접수 : 2015. 9. 11. ~ 10. 15.
- 접수 현황 : 16개단지(2,511세대) 총사업비 1,850백만원
 - 군비 지원 예상액 : 925백만원(사업비의 50%)
- 확보 예산액 : 400백만원(2016년 당초 예산)

□ 추진계획

- 심의위원회 개최 및 사업대상 결정 : 2016. 2.
- 보조금 교부 신청 및 결정 : 2016. 3.
- 부족사업비 추경 예산확보 : 525백만원
- 대상단지별 사업 착공 : 2016. 4. ~ 11.

13

농어촌 주거환경개선사업

<반복사업>

도시주택과 주택담당 : 신승호(☎2452)

◆ 낡고 불량한 주택을 개량하고 방치되어있는 빈집을 정비함으로써 주거 환경을 개선하고 주거복지 실현 및 정주의욕 고취

□ 사업개요

○ 농어촌주택개량사업

- 사업대상 : 노후·불량한 주택 소유자 및 무주택자(※ 2016년 57동 계획)
- 사업기간 : 2015. 1. 1. ~ 12. 31.
- 지원내용 : 담보물의 감정평가에 따른 대출가능한도 이내에서 주택 개량자금 및 신축자금 융자지원, 연리 2.7%

○ 빈집정비사업

- 사업대상 : 1년 이상 거주하지 않거나 방치된 주택 및 건축물 20동
- 사 업 비 : 100백만원(※ 동당 5백만원)

□ 추진상황

- 사업별 읍·면 수요조사 : 2015. 10. 1. ~ 11. 30.
- 주택개량사업 물량배정 요청(강원도) : 2015. 12. 1. ~ 12. 31.

□ 추진계획

- 2016. 1. : 빈집전수조사
- 2016. 1. ~ 2. : 사업계획 수립 및 대상자 선정
- 2016. 3. ~ 12. : 사업추진

14

시니어낙원 조성사업

<신규사업>

도시주택과 주택담당 : 신승호(☎2452)

◆ 기반시설 및 공동이용시설 설치 등 시니어낙원 조성으로 정주의욕을 고취하고 인구 늘리기 정책에 기여하여 지역경제 활성화 기대

□ 사업개요

- 사업대상 : 평창군 진부면 거문리 603번지
 - 단지내 가구 수 : 17가구
- 사업기간 : 2016. 1. 1. ~ 2017. 12. 31.(2 ~ 3년차 계획)
- 사업내용(주택신축 17동에 따른 부지조성)
 - 부지정리 : 정지 및 석축, 단지조경, 공동주차장, 휴게시설 등
 - 기반시설 : 도로, 상·하수도, 전기·통신, 관정, 하수처리시설
- 총사업비 : 1,900백만원
 - 재원별 : 지방비 400(도비200, 군비200), 자부담 1,500
 - 사업별 : 부지매입 700, 부지정리 200, 기반시설 200, 건축 800

□ 추진상황

- 2015. 9. 22. : 강원도 사업단지 신청
- 2015. 10. 10. : 강원도(건축과장) 현지 타당성 조사
- 2015. 10. 30. : 평가 및 대상지 선정

□ 추진계획

- 2016. 1. : 사업시행계획 수립 (입주자, 군)
- 2016. 2. ~ 5. : 관련 인허가 처리
- 2016. 6. : 공사착공
- 2017. 12. : 공사준공 예정

15

맞춤형 주거급여 지원

<반복사업>

도시주택과 주택담당 : 신승호(☎2452)

◆ 저소득층 가구의 주거형태 및 특성, 주거비 부담수준 등을 종합적으로 고려한 맞춤형 주거급여를 실시하여 주거안정 및 주거수준 향상 도모

□ 사업개요

- 사업대상 : 소득인정액이 중위소득 43% 이하이면서 부양의무자 기준을 충족하는 저소득층 가구
- 사업내용
 - 임차가구 : 기준임대료를 상한으로 실임차료 현금지급(임차급여)
 - 자가가구 : 주택노후도에 따라 최대 950만원 주택개량지원(수선유지급여)
- 사 업 비 : 1,103백만원(국비 883, 도비 110, 군비 110)

□ 추진상황

- 신청·접수, 생활실태 및 부양의무자 조사, 주택조사 등 : 연중
- 임차급여 지급 : 매월 20일
- 수선유지급여 실시 : LH 업무협약을 통해 실시

□ 추진계획

- 2016. 1. ~ 12. : 신청·접수 및 조사 보장결정, 변경 확인조사 등 임차급여 및 이행기보전액 지급(매월 20일)
- 2016. 1. : 수선유지급여 연간수선계획 수립 및 의뢰
- 2016. 2. : LH 주택확인조사 실시
- 2016. 3. ~ 12. : 수선유지급여(주택개보수) 실시

16

올림픽 주변 노후 불량주택 개선사업

<신규사업>

도시주택과 주택담당 : 신승호(☎2452)

- ◆ 2018평창동계올림픽 개최도시에 대한 도시경관 개선 및 랜드마크 조성을 통해 국가차원의 이미지를 높이고 쾌적한 대회기반을 조성하고자 함.

□ 사업개요

- 위 치 : 평창군 관내(봉평면, 용평면, 진부면, 대관령면)
- 사업규모 : 노후불량 시설물 정비 187개소
 - 사업내용 : 도색, 철거, 차폐, 리모델링, 보수 등
- 사업기간 : 2015. 12. ~ 2017. 12.
- 사 업 비 : 1,010백만원(국비 505, 도비 152, 군비 353)

□ 추진상황

- 2014. 1. ~ 2014. 6. : 노후불량 시설물 전수조사(187개소)
- 2015. 3. ~ 2015. 6. : 강원도 지시로 추가 전수조사(122개소)
 - 예상 추가사업비 : 896백만원

□ 추진계획

- 2015. 12. ~ 2016. 3. : 실시설계용역
- 사업추진 일정
 - 2016. 4. ~ 2016. 12. : 철거, 차폐, 리모델링, 보수 등
 - 2017. 3. ~ 2017. 12. : 도색 등 주변정비
- 추가 물량에 대한 사업비는 강원도와 협의로 확보계획

17

특별교통수단(장애인콜택시) 운영지원

<반복 사업>

도시주택과 교통담당 : 김순용(☎2356)

- ◆ 장애인, 노약자 등 교통약자를 위해 특별교통수단을 제공함으로써 삶의 질 향상 및 사회참여와 복지증진에 기여

□ 사업개요

- 사업기간 : 2016. 1. 1. ~ 12. 31.
- 사업내용 : 특별교통수단(장애인콜택시) 위탁 운영
- 위·수탁 단체 : 강원도지체장애인협회 평창군지회
- 총사업비 : 120백만원

□ 추진상황

- 『평창군 교통약자의 이동편의 증진에 관한 조례』 제정 : 2013. 10. 4.
- 특별교통수단(장애인콜택시) 운영계획 수립 : 2014. 4. 23.
- 위탁 운영 업체 선정 : 2014. 9. 1.
- 위탁 운영 : 2014. 10. 1. ~ 현재(강원도지체장애인협회 평창군지회)
- 2015년 운영실적 : 1,402회 / 1,461명(11월말 기준)

□ 추진계획

- 2015년 운영 결과를 바탕으로 미비점 등을 보완하여 이용객 불편이 없도록 운영 및 지도감독
 - ※ 분기별 운영 위탁금 지급 및 정산, 운영상황 모니터링

18

희망택시 운영

<반복 사업>

도시주택과 교통담당 : 김순용(☎2356)

- ◆ 농어촌버스 미운행지역으로 대중교통 취약지역에 택시를 활용한 이동수단 제공으로 주민의 교통복지 구현

□ 사업개요

- 사업기간 : 2016. 1. 1. ~ 12. 31.
- 사업내용 : 농어촌버스 미운행 지역 희망택시 운영
- 사업비 : 163백만원(도비 81.5, 군비 81.5)

□ 추진상황

- 2014년 농어촌지역 희망택시 시범사업 운영
 - 진부면 간평2리 : 2014. 8. ~ 12. / 4백만원
- 2015년 희망택시사업 추진실적
 - 기간 : 2015. 2. ~ 12. 31.
 - 운영마을 : 5개 읍·면 10개 마을
 - 운영실적 : 6,451회 / 7,281명

□ 추진계획

- 2016년 희망택시 추가신청 접수 : 2016년 상반기
- 희망택시 운영 및 업체 손실금 지원
 - 운행요금 : 1인당 1,200원(버스기본요금)
 - 지원금액 : 택시운행 손실금 전액 지원
 - ※ 운행손실금 : (택시미터요금 + 콜비용) - 주민 지불요금(버스요금)

19

농어촌버스 LED 행선지 전광판 설치

<신규 사업>

도시주택과 교통담당 : 김순용(☎2356)

◆ 평창군 방문 내국인 및 외국인을 위한 농어촌 버스 LED 행선지 안내판을 설치하여 대중교통 이용객의 편리성 제고

□ 사업개요

- 대 상 : 평창운수(주) 농어촌버스 13대
- 사 업 비 : 30백만원
- 사업기간 : 2016. 2. ~ 5.
- 사 업 량 : LED 행선지 전광판 13개
- 설치위치 : 농어촌버스 전면 상단
- 표출내용
 - 운행방향, 기·종점, 주요 경유지를 영문, 중국어, 일본어 표시

□ 추진계획

- 보조금 교부결정 및 교부 : 2015. 2.
- 사업추진 : 2015. 3. ~ 5.

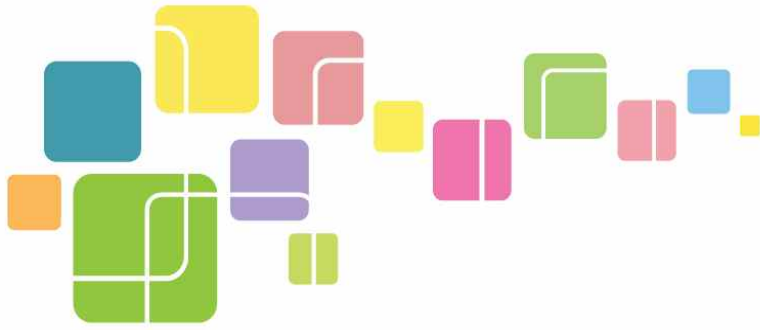

2016년도

| 군정업무계획

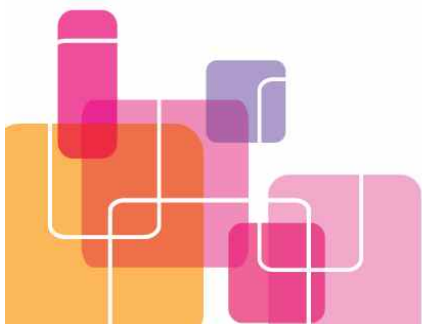

동계올림픽추진단

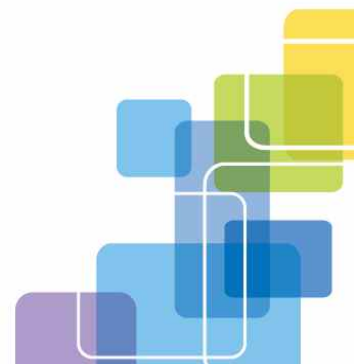

동계올림픽추진단

□ 2015년도 주요성과와 반성	/ 341
□ 2016년도 목표와 추진방향	/ 342
1. 평창동계올림픽 협력 및 지원체계 강화	/ 343
2. 평창군 행정지원본부 운영체계 전환	/ 344
3. 올림픽 Host City 유산 조성	/ 345
4. 2018평창동계올림픽 대종 건립사업	/ 346
5. 성공개최위원회 역량강화 및 활성화	/ 347
6. 평창동계올림픽 홍보관 운영	/ 348
7. 평창올림픽 참여확산과 성공개최 붐 조성	/ 349
8. ON-OFF 라인을 통한 평창올림픽 홍보	/ 350
9. 동계올림픽 특구개발의 가시적 효과 제고	/ 351
10. 대회관련시설 조성을 위한 행정지원 강화	/ 355
11. 지역발전과 연계한 올림픽플라자 조성	/ 356
12. 도암중학교 이전사업 추진	/ 357
13. 도암중학교 진입도로 개설사업	/ 358
14. 테스트이벤트(프레대회) 지원	/ 359

2015년도 주요성과와 반성

1. 주요성과

① 도암중학교 이전 및 평창선수촌 건립 적기추진

- 도암중학교 이전을 위한 토지매입 및 진입도로 개설 추진으로 주민숙원 해소
- 평창선수촌 조성을 위한 관계기관 협력으로 본격추진 발판 마련

② 평창올림픽 붐 조성 및 홍보인프라 기반마련

- G-1000일 행사의 성공개최와 올림픽 홍보관 신축으로 참여열기 확산 및 홍보 인프라 확충

③ 평창동계올림픽 대회준비를 위한 부서별 역량강화 체계 구축

- 대회준비 종합실행계획 수정보완(46개과제→ 40개과제) 및 준비상황 보고회 정례 개최
- 기능별(SOC, 홍보, 환경·경관, 음식·숙박분야) 그룹회의 운영으로 부서별 정보공유 및 협업 추진

2. 반성(미흡한 점)

① 특구개발사업 실시계획 등 지연

- 특구종합계획 변경이 늦어지면서 특구 변경에 포함되어 있는 관련사업의 실시계획승인 등 사업추진 지연

⇒ 민간사업의 조기 추진을 위한 행정지원 강화

2016년도 목표와 추진방향

동계올림픽을 통한 지역발전과 레거시 창출



중 점 추 진 전 략

- 평창동계올림픽 지원기반 강화
- 지속가능한 올림픽 Host City 유산 조성
- Host City 주민역량 강화 및 올림픽 참여 붐 조성
- 동계올림픽 특구개발의 가시적 효과 제고
- 대회지원시설의 사후활용을 통한 지역발전 연계
- 2016 테스트이벤트의 성공개최를 위한 행정지원 강화

1

평창동계올림픽 협력 및 지원체계 강화

<계속사업>

동계올림픽추진단 총괄지원담당 : 김복재(☎2831)

- ◆ 올림픽 성공개최 준비의 내실화를 위해 행정지원본부의 효율적인 운영 및 대회 전·후 지속가능한 지역발전 창출을 위한 체계적이고 종합적인 실행계획으로 동계올림픽 성공개최 지원

□ 사업개요

- (대외) 정부, 국회, 조직위, 유관기관과의 대외협력 추진
 - 평창동계올림픽 「지역(실무)협의회」 운영 : 조직위, 정부, 강원도, 시군
 - 「개최·메뉴도시 협의회」 운영 : 평창군, 강릉시, 정선군
- (대내) 2018평창동계올림픽 「평창군 행정지원본부」 운영 내실화
 - 올림픽 준비 종합실행계획 내실 추진 : 40개 핵심 과제
 - 기능별 그룹회의 운영 : 4개 그룹(SOC, 홍보, 환경·경관, 음식·숙박분야)

□ 추진상황

- 지역실무협의회 개최 대응 : 특구 도시경관 개선사업 등 6건 건의
- 행정지원본부 올림픽 준비상황 보고회의 운영 개선(매월→격월)
- 동계올림픽 준비 기능별 그룹회의 운영('15. 9월 ~ 계속) : 8회

□ 추진계획

- 「지역(실무)협의회」 운영 적극 대응 : 수시
 - 현안발생시 적극적인 건의를 통해 대회지원위원회 반영 노력
- 「개최·메뉴도시 협의회」 운영 활성화 : 현안 발생시
 - 지역협의회 개최일정 확정시 3개시군 사전 의견 조율, 공동대응
 - Host City인 우리 군이 주도하여 협의회 운영 활성화
- 행정지원본부 올림픽 준비상황 보고회의 개최 : 격월 1회

2

평창군 행정지원본부 운영체제 전환

<계속사업>

동계올림픽추진단 총괄지원담당 : 김복재(☎2831)

- ◆ 조직위원회는 경기장 건설이 가시화되고 대회 일정이 G-2년으로 다가옴에 따라 FA별 준비계획을 통합하는 베뉴운영계획(VOP) 수립중임
- ◆ 이에 따라 평창군 행정지원본부도 부문별로 대회운영체제로의 전환을 준비하여 능동적으로 대응

□ 사업개요

- (조직위) 베뉴계획('12~'13)→베뉴건설('14~'17)→운영계획('16~'17)
 - '16년 : 베뉴운영계획(VOP), 플라자운영계획(POP), C3계획 완료
 - '17년 : VOP + POP + C3 ⇒ MOC(메인운영센터) 시스템 시험 가동
- (강원도) 강원도 행정지원본부 종합상황실 설치·운영
 - '16년 테스트이벤트부터 행정지원본부(종합상황실) 운영 시작
- (평창군) 평창군 행정지원본부 현장사무실 설치 계획 : 1개소

□ 추진상황

- 조직위, 베뉴운영계획(Venue Operation Plan) 수립 중('16. 2월 완료)
- 오버레이(임시시설) 설치공사 실시설계 중('15. 6월 착수)

□ 추진계획

- 개최도시운영(CTY) 번역·제본 및 부문별 배부 : '16. 1월까지
- 평창군 행정지원본부 부문별 운영계획 수립(8개 부문) : '16. 6월까지
 - 홍보지원,문화관광,시설안전,음식숙박,위생보건,환경경관,교통수송,시민참여
- 평창군 행정지원본부 현장 통합사무실 운영계획 수립 : '16. 6월
 - 1단계(운영준비) → 2단계(통합사무실 설치) → 3단계(종합상황실 전환)
- 조직위, 강원도, 개최시군 메인운영센터(MOC) 구축 협력 : '16. 12월

3

올림픽 Host City 유산 조성

<계속사업>

동계올림픽추진단 총괄지원담당 : 김복재(☎2831)

- ◆ 2018평창동계올림픽 개최로 발생하는 유·무형의 변화를 지속가능한 지역발전의 유산으로 조성
- ◆ Host City에 맞는 올림픽 유산 목표설정과 핵심과제 발굴 추진

□ 사업개요

- 추진주체 : 8개 기관
 - 조직위원회, KOC, KPC, 문체부, 강원도, 평창군, 베뉴시군(2)
- 우리군 사업내용
 - 5대 목표, 18개 세부목표, 69개 핵심 프로그램 발굴
 - 지속적이고 발전 가능한 유산사업 육성발굴 및 추진관리 등

□ 추진상황

- 유산조성 및 관리 기본계획 수립(81건 발굴) : '15. 3. 19.
- 지속가능한 유산조성 대상사업 선정(유형24, 무형6) : '15. 5. 7.
- '15년 상반기 유산사업 추진상황 보고회 개최 : '15. 6.
- 평창동계올림픽 유산기본계획 수립 용역 : '15. 7. 30. ~ '15. 12. 16.
- 제1차 유산조성협의회 개최 : '15. 10. 29.
- 평창동계올림픽 유산기본계획 용역 보고회 개최 : '15. 12. 4.

□ 추진계획

- 평창군 유산기본계획수립 완료 및 IOC 제출 : '15. 12월
- 유산기본계획과 연계한 핵심사업 목록화 : '16. 2월
- 올림픽 유산사업 추진상황 보고회 개최 : 반기별 1회
- 동계올림픽 유산창출 공모사업 발굴추진(민간) : '16 ~ '17년
- 동계올림픽 효과(OGI) 측정 지표 선정 : '17년 이후

4

2018평창동계올림픽 대중 건립사업

<신규사업>

동계올림픽추진단 총괄지원담당 : 김복재(☎2831)

- ◆ 2018평창동계올림픽의 성공적 개최를 염원하고 문화올림픽 실현과 대회 이후 올림픽 문화유산으로 남겨 관광자원화는 물론 군민화합을 위한 종으로 활용

□ 사업개요

- 종의명칭 : 2018평창동계올림픽 대중
- 위 치 : 군청 청사 내(올림픽 홍보관 옆 화단부지)
- 규 모 : 종 무게 2018관(약 7.5톤), 종각면적 13~14평
 - ※ 동계올림픽 개최년도인 2018년을 상징하는 의미
- 사업비 : 약 12억원(군민성금 및 군비)
- 사업기간 : '15. 11월 ~ '17. 10월

□ 추진상황

- 종의 명칭에 대한 IOC 지식재산권 사용 승인(조건부) : '15. 6. 19.
- 대중 제작 기본계획 수립 : '15. 8월
 - 대중 제작 및 종각 건립 : 평창군
 - 군민 동참(추진위원회 구성) 및 성금 모금 : 평창문화원
- 기부금품 모집단체 등록 신청(평창문화원) : '15. 9. 21.
- 대중건립추진위원회 발기인 총회 개최 : '15. 11. 17.
- 대중 구조설계용역 발주 : '15. 11. 17.(계약)

□ 추진계획

- 대중건립추진위원회 창립총회 : '16. 1월중
- 군민 성금 모금운동 전개(평창문화원) : '16. 1월 ~ '16. 10월
- 대중 제작 및 종각 건립공사 : '16. 5월 ~ '17. 10월
- 대중 제작 기념 타종행사 : '17. 12월

5

성공개최위원회 역량강화 및 활성화

<반복사업>

동계올림픽추진단 총괄지원담당 : 김복재(☎2831)

- ◆ 2018성공개최위원회의 역량강화를 통하여 군민의 자발적 참여와 화합을 이끌어 내고 민간차원의 올림픽 홍보활동 등 운영활성화

□ 사업개요

- 2018성공개최 평창군위원회(창립 : 2012. 12. 27.)
 - 구성 : 위원 315명(당연직 162, 위촉직 153), 고문 46명
 - 활동 : Host City 평창홍보, 참여열기 확산, 민간차원의 올림픽홍보활동 전개
- 주요사업 : 위원회 운영 및 역량강화, 평창올림픽 홍보활동
- '15년도 예산 : 135,000천원

□ 추진상황

- 위원회 역량강화 추진
 - 위원 역량강화 특강 2회, 광주 하계U대회 견학
 - 여수엑스포 기념관(사후활용) 벤치마킹, 순천 국가지정 정원 견학
- 동계올림픽 기념행사 및 홍보활동 전개
 - 성공개최 기원 해맞이 행사 및 G-1000일 기념행사 추진
 - 홍보부스 운영 3회(송어축제, 대관령눈꽃축제, 효석문화제, 노산문화제)
 - 찾아가는 올림픽 홍보활동 : 읍면순회 주민 특강 및 거리홍보 캠페인, 서울거리 홍보(서울역, 명동거리)
 - 동계올림픽 세미나 개최

□ 추진계획

- 위원회 역량강화 교육 및 분과위원회 활동 추진
- 지역주민 올림픽 바로알기 특강 및 거리홍보 캠페인 등 찾아가는 홍보활동 전개
- 전략적 올림픽 홍보활동
 - 동계종목 학습코너 운영 : 송어축제, 눈꽃축제 행사장 내
 - 전국단위 행사 홍보부스 운영, 고속도로 휴게소, 주요 관광지 등
 - G-500일 기념행사, G-2년 행사 홍보 등

6

평창동계올림픽 홍보관 운영

<신규사업>

동계올림픽추진단 대외홍보담당 : 주경미(☎2834)

- ◆ 2018평창동계올림픽 홍보관의 효율적인 운영을 통해 HOST CITY 평창 방문객에 대한 올림픽홍보 극대화 및 평창의 경제적 브랜드가치 상승에 기여

□ 사업개요

- 운영기간 : 2016년 2월 ~ 대회 개최 시까지
 - ※ 대회 이후 기념관으로 활용(대회유산)
- 사업비 : 27,948천원(근로자보수 15,288, 운영비 12,660)
- 주요시설 : 안내데스크, 전시실, 영상실, 휴게공간 등
- 운영방법 : 군 직영(기간제근로자 1명)

□ 추진상황

- 명칭 사용승인(조직위) : '15. 7. 23.
- 평창동계올림픽 홍보관 신축완료 : '15. 9. 8.
- 기간제근로자 채용계획 수립 : '15. 9. 25.
- 전시설계 및 전시물 제작·설치사업 공사중지 : '15. 12. 3.
 - ※ 중지사유 : 조직위 대회브랜드 사용협의 지연, '16. 1월 중 완료예정

□ 추진계획

- 기간제근로자 공고 및 채용 : '15. 12. 21. ~ '16. 1월
- 기간제근로자 근무 및 홍보관 개관 : '16. 2월 ~

7

평창올림픽 참여확산과 성공개최 붐 조성

<반복사업>

동계올림픽추진단 대외홍보담당 : 주경미(☎2834)

- ◆ 평창올림픽 성공개최를 준비하는 우리군의 브랜드 가치를 제고하고 주민이 참여하고 함께하는 행사 개최를 통해 주민의 공감대 형성 및 화합의 장 마련

□ 사업개요

- 사업기간 : '16년 1월 ~ 12월
- 사업비 : 210,000천원
- 사업내용
 - 드림프로그램 참여를 통한 청소년 역량강화 및 미래 인력 육성
 - G-2년과 연계한 '평창의 날' 행사 및 G-500일 행사추진
 - 찾아가는 현장홍보 추진

□ 추진상황

- '15 드림프로그램 글로벌 친구맺기(서울투어) : '15. 1. 31. ~ 2. 1.(2일간)
- 2018평창동계올림픽 G-1000일 행사 : '15. 5. 16.
- 찾아가는 동계올림픽 홍보 추진 : 13회/47일
 - 국내행사 : 평창스페셜뮤직&아트페스티벌, 영동고속도로가요제 등
 - 관내행사 : 노산문화제, 효석문화제, 눈꽃축제, 송어축제 등

□ 추진계획

- 글로벌 마인드 향상을 위한 드림프로그램 참여확대(2박3일) : 20,000천원
- G-2년과 테스트이벤트를 연계한 '평창의 날' 행사 추진 : 40,000천원
- 2018평창동계올림픽 G-500일 기념행사 추진 : 100,000천원
 - 조직위원회·강원도·개최 도시간의 정보공유 및 상호협력 추진
- 국내외 축제 및 주요도시 등 국민적 참여와 열기확산을 위한 홍보 활동 전개 : 50,000천원

8

ON-OFF라인을 통한 평창올림픽 홍보

<반복사업>

동계올림픽추진단 대외홍보담당 : 주경미(☎2834)

- ◆ 2018평창동계올림픽을 접할 수 있는 ON-OFF라인 홍보로 일상에서 다양한 정보수집이 가능하고,성공개최를 위한 열망으로 주민 모두가 공감할 수 있는 홍보 추진

□ 사업개요

- 사업기간 : '16년 연중실시
- 사업비 : 212,000천원
- 사업내용
 - ON-OFF 라인을 병행한 다각적인 홍보활동 추진
 - 2018평창동계올림픽 홍보조형물 설치 및 유지보수
 - 전략적 올림픽 홍보활동 다각화 추진

□ 추진상황

- ON-OFF 라인을 병행한 홍보활동 추진
 - 블로그, 페이스북, 트위터를 활용한 SNS홍보(방문자 : 258,656명)
 - 홈페이지, 평창이야기 고정지면 활용 등
- 홍보조형물 설치 및 기존 시설물관리 : 워드마크, 야립간판, 현판 등 36개

□ 추진계획

- 2018평창올림픽 홍보조형물 신규설치 : 3개소(오륜마크 또는 마스코트)
 - ※ 조직위원회의 지식재산권 사용승인 불가시 별도대책 검토
- ON-OFF 라인을 통한 홍보활동 지속 추진
 - SNS활용 온라인 홍보, 홍보물 제작활용(리플릿, 기념품, 배너기 등)
 - 홈페이지(동계올림픽 사랑방), 평창이야기 고정지면 활용 등
- “2018 HOST CITY 평창” 집중 홍보를 통한 개최도시 브랜드 홍보

9

동계올림픽 특구개발의 가시적 효과 제고

<계속사업>

동계올림픽추진단 시설1담당 : 문병덕(☎2836)

- ◆ 동계올림픽의 성공적인 개최와 지속가능한 지역발전의 성장동력 창출의 기반이 될 동계올림픽 특구개발 사업의 가시화

□ 사업개요

- 지정현황 : 3개 시·군, 26.34km²(평창군 : 19.86km², 2개 특구, 7개 지구)
- 사업기간 : 2013년 ~ 2032년(1단계 : 2013 ~ 2018 / 2단계 : 2019 ~ 2032)
- 특구개발사업(평창군) : 공공부문 10개 사업, 50,180백만원
민간부문 8개 사업, 1,591,253백만원

□ 추진상황

- 올림픽특구 지정 고시 : '14. 1. 16.
- 관광기반시설지구 사업시행자 지정(샤프게인코리아) : '14. 5. 14.
- 자연순응형·휴양체감지구 사업시행자 지정(에코그린캠퍼스) : '14. 11. 26.
- 특구 변경 지정 고시('15. 9. 25.) 및 지형도면 고시('15. 10. 12.)

□ 추진계획

- 민간부문 특구개발사업 추진 : 사업시행자 지정(우덕축산), 실시 계획 승인(에코그린캠퍼스)
- 공공부문 특구개발사업 추진 지속(10개 사업)
- 신규 특구개발사업 지속 발굴 추진

[특구별 명칭 및 도입기능]

특구명	지구명	도입기능	사업주체
계	2개특구, 7개지구		
평창건강 올림픽 종합특구 (A=15.56km ²)	알펜시아·용평리조트 지구(11.70km ²)	설상경기장, IBC / MPC, 미디어촌, 선수촌, 국제회의 도시 인증, 고급리조트를 활용한 대규모 숙박·위락 시설 등	조직위 (주)용평리조트
	진부 도시재생지구 (1.20km ²)	시가지 정비 등 경관개선 사업, 기성시가지 도시재생 사업	평창군
	올림픽 게이트웨이지구 (1.03km ²)	개·폐회식장, 메달프라자, 지원시설, 홍보관&IOC클럽, 한체대 평창교육원 건립, 시가지 정비·재생사업(노후 불량 주택정비, 가로경관 정비사업)	강원도 평창군 조직위
	관광기반시설지구 (0.21km ²)	호텔, 콘도 등 관광숙박시설 및 컨벤션센터, 스파 등 부대시설	(유)샤프게인코리아
	자연순응형 휴양·체험지구(1.42km ²)	목장체험(동물체험치료, 유제품 체험공방), 산림휴양, 교육기능(산림캐빈, 치유· 교육의 숲 등), 승마장(재활 승마센터 등), 전시실 영상실 등	에코그린캠퍼스(주) (주)우덕축산
봉평 레저·문화 창작특구 (A=4.30km ²)	스포테인먼트지구 (4.17km ²)	대회경기장(스키, 스노보드), 레저·스포츠·엔터테인먼트 기반시설 조성 등	(주)보광
	문화창작지구(0.13km ²)	이효석 봉평문화마을과 연계한 문화·관광상품 개발, 소셜 메밀꽃 활용한 스토리텔링 사업, 문화체험상품 개발, 예술인 창작공방 조성사업 등	평창군

[공공부문 특구개발사업]

추진 부서	사 업 명	사 업 비 (백만원)				비고
		합계	국비	도비	군비	
	10개 사업	50,180	25,057	7,233	17,890	
문 화 관광과	효석문화예술촌 조성	10,000	5,000	1,500	3,500	
	올림픽도시 종합관광안내시스템 구축	5,200	2,600	780	1,820	
	전통숙박시설 및 기반시설 조성	600	300	90	210	
	강원전통음식 관광상품화	2,000	1,000	300	700	
	지역문화관광 체험프로그램 운영	4,000	2,000	600	1,400	
	한류 K-culture 이벤트 개최	1,682	841	252	589	
환 경 위생과	친환경 자동차 보급	427	199	93	135	
	석면함유 슬레이트 지붕재 철거	2,153	1,058	-	1,095	
도 시 주택과	올림픽특구도시경관지원(올림픽 상징가로조성 및 시가지 환경정비)	23,108	11,554	3,466	8,088	
	올림픽특구도시경관지원 (노후 불량시설물 정비)	1,010	505	152	353	

[민간부문 특구개발사업]

특구명	지구명	사업명	사업시행자	사업비 (백만원)	사업내용	추진현황
합계		8개 사업		1,591,253		
평강 평림 평합 평특	알펜시아· 용평리조트 지구	용평리조트 조성	(주)용평 리조트	702,190	D골프콘도, 기업형연수원, 한류빌리지 등	계획 검토중 (D골프콘도 70% 공정)
		평창 올림픽 선수촌 조성	(주)용평 리조트	180,000	600세대	공정률 3.3%
		국제방송센터 건립	조직위	94,500	지상5층 (부지면적 122,410㎡, 연면적 51,024㎡)	발주중
	올림픽 게이트웨이 지구	개·폐회식장 건설	조직위 강원도	122,595	개·폐회식 장, 성화대, 메달플라자 등	시행자사업계획 승인 및 보상계획 공고('15.11.30) 우선시공 중
	관광기반 시설지구	대관령 관광 숙박 빌리지	(유)샤프게인 코리아	250,000	호텔, 콘도, 컨벤션센터, 스파 등 관광 시설 조성	사업시행자 지정('14.5.14) 외자 유치중
	자연순응형 휴양·체험지구	삼양목장 개발	에코그린 캠퍼스(주)	60,000	체험 및 연수 시설 등	사업시행자 지정('14.11.26) 실시설계 중
		하늘목장 개발	(주)우덕축산	16,587	목장 체험 및 편의시설 등	사업시행자 지정신청 준비
봉래 평문 평창 평특	스포테인먼트 지구	보광휘닉스파크	(주)보광	263,881	숙박 시설 및 상업시설, 운동오락시설 및 공공편의 시설 등	사업성 검토중 (화이트호텔 70% 공정)

10

대회관련시설 조성을 위한 행정지원 강화

<계속사업>

동계올림픽추진단 시설1담당 : 문병덕(☎2836)

- ◆ 2018 평창올림픽 대회관련시설 조성을 위한 행정지원 강화를 통하여 적기 준공 및 지역경제 활성화에 기여

□ 사업개요

- 위 치 : 봉평면 · 진부면 · 대관령면 일원
- 대상시설 : 조직위원회 통합사무소, IBC, 올림픽 임시변전소, 수송 시설, 오버레이시설, 평창올림픽선수촌, 개폐회식장 등

□ 추진상황

- 평창올림픽선수촌
 - 기본협약 체결(조직위, 강원도, 평창군, 용평리조트) : '15. 5. 1.
 - 주택건설사업계획 승인('15. 8. 28.) 및 변경 승인('15. 11. 10.)
- 조직위원회 사무소 가설건축물 축조신고 수리 : '15. 10. 23.
- 국제방송센터 가설건축물 축조신고 수리 : '15. 11. 10.
- 올림픽플라자 시행자 사업계획 승인(조직위, 강원도) : '15. 11. 30.

□ 추진계획

- 인·허가 시설에 대한 부서별 조기협의 등 행정지원체계 강화
 - 필요시 행정지원 TF팀 구성
- 대회개최 전 적기준공을 위하여 각종 민원발생시 신속, 적극 대처로 민원해소 노력 강구

11

지역발전과 연계한 올림픽플라자 조성

<계속사업>

동계올림픽추진단 시설2담당 : 오현웅(☎2840)

◆ 평창동계올림픽의 중심공간으로 활용될 올림픽플라자의 원활한 조성을 위한 행정지원 및 토지보상 추진 등 성공개최 준비에 기여

□ 사업개요

- 위 치 : 대관령면 횡계리 일원, A= 246,977m²(74,710坪)
- 사 업 량 : 개·폐회식장(4만석), 메달프라자, 성화대, 축제거리 등
- 총사업비 : 1,226억원(시설비 940억) ※ 국 558억, 도 341억, 조직위 : 327억
- 사업기간 : '14년 11월 ~ '17년 9월

□ 추진상황

- 대회관련시설(올림픽플라자) 사업계획승인 : '14. 12. 18.
- 올림픽플라자(개·폐회식장) 건립사업 사업시행자 지정 : '15. 4월
- 시행자사업계획 승인 및 보상계획공고 : '15. 11. 30.
- 조직위(설계,시공), 보상(강원도), 연접사유지 보상협의(평창군)

□ 추진계획

- 올림픽플라자(개·폐회식장) 우선시공 : '15. 12. ~ '16. 4.
- 본 공사추진 : '16. 4. ~ '17. 9.
- 동계올림픽 대회 운영 : '17. 10. ~ '18. 3.
- 올림픽플라자 철거 및 레거시 조성 : '18. 4. ~ '18. 11.

12

도암중학교 이전사업 추진

<계속사업>

동계올림픽추진단 시설2담당 : 오현웅(☎2840)

- ◆ 올림픽플라자(개·폐회식장) 구성에 따라 부지의 적기 제공을 위한 학교 이전 지원 및 지속가능한 지역발전과 쾌적한 교육환경 조성

□ 사업개요

- 위 치 : 평창군 대관령면 황계리 613-37전 일원
- 사업량 : 6학급(학년당 2학급), 146명(학급당 26명)
- 시설규모 : 부지 17,933㎡, 건축 4,975.84㎡(교사,급식소,체육관 등)
- 총사업비 : 166억원(교특 61억, 특교 85억, 교육경비보조 20억)
- 공사기간 : '16년 3월 ~ '17년 7월

□ 추진상황

- 용지보상 협의 및 실시설계 용역 추진 : '15. 3. ~ 12.
- 평창군 관리계획(시설:학교) 결정 용역 : '15. 5. ~ 12.
- 학교시설사업 시행계획 협의 요청(교육청 ⇒ 평창군) : '15. 10. 23.
- 분야별 협의(도시계획시설, 산지, 농지)

□ 추진계획

- 실시설계 및 인허가 완료 : '16. 1월
- 본 공사추진 : '16. 4. ~ '17. 8.
- 학교이전(예정) : '17. 9.
※ 올림픽플라자 조성사업 착수시기인 '17. 2월까지 학교이전 협의추진
(공기단축 및 대체교실 마련 등)

13

도암중학교 진입도로 개설사업

<신규사업>

동계올림픽추진단 시설2담당 : 오현웅(☎2840)

- ◆ 도암중학교의 이전에 따른 이전지 진입도로의 추진으로 조기 학교이전 및 개교 지원

□ 사업개요

- 위 치 : 평창군 대관령면 횡계리 371-13 일원
- 사 업 량 : 학교 진입도로(230m), 도시계획도로 시설개선(140m)
- 총사업비 : 15억원(군비) ※ '15년 7.5억, '16년 7.5억
- 공사기간 : '16년 3월 ~ '16년 10월

□ 추진상황

- 토지분할, 감정평가 및 용지보상 완료 : '15. 6.
- 평창군 관리계획(시설:도로) 변경 결정용역 : '15. 9. ~ '16. 2.
- 군 관리계획(시설:도로) 결정(변경) 입안 : '15. 10. 22.
- 군 계획자문위원회 및 강원도 승인신청 : '15. 12.

□ 추진계획

- 강원도 도시계획위원회 심의 : '16. 1.
- 군관리계획 결정(변경) 및 지형도면 고시 : '16. 2.
- 실시설계 및 실시계획인가 : '16. 2
- 공사추진 : '16. 3. ~ '16. 10.

14

테스트이벤트(프리대회) 지원

<신규사업>

동계올림픽추진단 시설1담당 : 문병덕(☎2836)

- ◆ 2018평창동계올림픽대회 개최 전 대회 개최능력 축적 및 시설점검을 위하여 개최되는 테스트이벤트의 성공적 운영을 위한 행정지원

□ 대회개요

- 대회기간 : 2016. 2월 ~ 2016. 3월
- 대회규모 : 4개 대회
 - FIS 스노보드/프리스타일 월드컵 : '16. 2. 19. ~ 2. 28., 보광, 20개국, 3,600명 참가
 - FIS 알파인 월드컵(남) : '16. 2. 6. ~ 2. 7., 정선, 30개국, 3,700명 참가
- ※ Pre Homologation(시설인증) : '16. 2. 29. ~ 3. 8., 알펜시아 슬라이딩센터

※ 총 26개 대회

- 2016년 : FIS 알파인 월드컵대회 등 4개
- 2017년 : FIBT 봅슬레이/스켈레톤 WC 등 17개
- 2017년 : 패럴림픽 - 세계휠체어 컬링 선수권대회 등 5개(비경쟁 대회)

- 주최/주관 : 국제연맹(FIS등)/(재)평창커넥티드·국내연맹(KSA등)
- 소요예산 : 20,000천원(우리군)

□ 추진상황

- 테스트이벤트 추진 법인 (재)평창커넥티드 설립 : '15. 7. 16.
- 단기지원요원 파견(의무) 및 자원봉사 협의 : '15. 12. 11.

□ 추진계획

- G-2년 행사(특산품 홍보관 및 소규모 공연 등) 운영 행정지원
 - 필요시 관중 참여 유도
- 대회 기간 중 문화행사·편의시설 사용 지원
- 자원봉사센터 등과 협의 메뉴(시내) 자원봉사 활동 지원 등

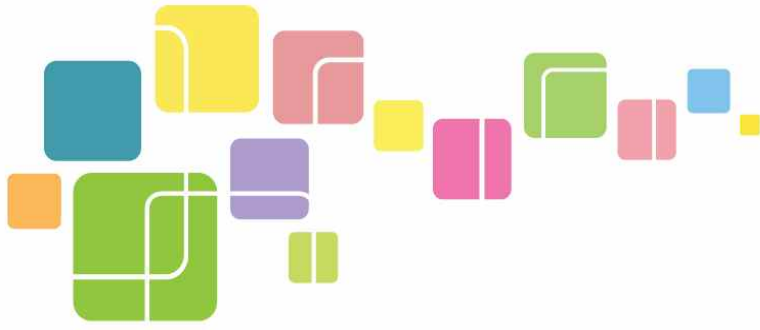

2016년도

| 군정업무계획

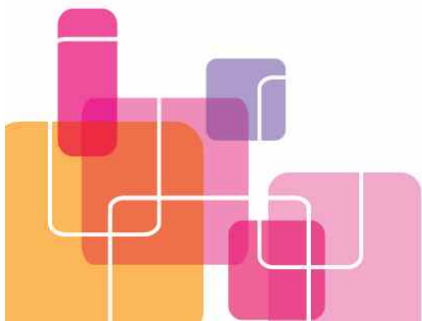

보건의료원



보건의료원

□ 2015년도 주요성과	/ 365
□ 2016년도 목표와 전략	/ 366
1. 평창군 노쇠예방관리사업	/ 367
2. 해피700 평창 건강플러스 마을 만들기	/ 368
3. 소아·청소년 평창 성장클리닉 운영	/ 369
4. 호흡기질환 소아환자 네블라이저 대여 사업	/ 370
5. 찾아가는 평창메디컬센터 운영	/ 371
6. 행복한 인생 고당관리 프로젝트	/ 373
7. 취약계층 건강관리 사업	/ 374
8. 건강수명 백세, 원스톱 건강코칭 사업	/ 376
9. 몸짱·맘짱 건강경로당[어르신 힐링] 운영	/ 378
10. 모자보건사업	/ 380
11. 임산부 및 영유아 보충영양관리사업	/ 381
12. 국가 암 검진사업	/ 382
13. 암환자 의료비지원 사업	/ 383
14. 금연지원 서비스사업	/ 384
15. 취약계층 아동발달 치료사업	/ 385
16. 구강보건사업	/ 386
17. 정신건강증진사업	/ 388
18. 자살예방사업	/ 389
19. 치매관리사업	/ 390
20. 방역소독사업	/ 391
21. 만성 감염병 관리사업	/ 393
22. 예방접종 관리사업	/ 395
23. 의·약무 지도 관리사업	/ 397
24. 주민들이 체감할 수 있는 진료서비스 개선	/ 398

2015년도 주요성과

1. 주요성과

① 전문의가 찾아가는 평창메디컬센터 운영

- 주민들의 다양한 건강요구 해소를 위한 진료보건사업 통합적운영
- 지역주민들의 원거리 의료기관 이용에 따른 불편감 해소, 맞춤형료 지원 서비스 제공
- 지역주민 3차병원(협력기관)에 진료연계 확립

② 노쇠예방관리사업 기초 도입

- 노인 인구를 대상으로 만성질환(대사증후군)의 지역사회 노쇠 코호트 조사 도입
- 노쇠 분석을 통한 취약층 맞춤형 프로그램 운영
- 전국 만성질환관리 및 조사감시 (FMTP) : 「노쇠예방관리사업」
 - 포토부분 최우수상 수상

③ 지역보건 전달체계 인프라 구축 확립

- 3차 의료기관과 의료협약 및 양질의 의료서비스 제공
 - 강릉아산병원 : 2015. 5. 13.
 - 서울아산병원 : 2015. 7. 15.
 - 원주기독병원 : 2015. 12. 16
- 관내주민 65세이상 진료비 감면 실시
 - 평창군 보건의료원 수가조례 개정 : 2015. 6.
 - 진료비 감면 시행일 : 2015. 10. 12.
- 2015년 보건 및 건강증진사업 발전대회 : 강원도 최우수기관표창 수상

2016년도 목표와 추진방향

정책목표

◆ 건강하고 행복이 넘치는 보건의료서비스 실현



중점추진전략

- **군민중심 의료서비스 실현**
 - 가. 군민만족을 위한 친절 진료서비스 환경조성
 - 나. 진료서비스 만족도 향상
- **지역주민 건강향상**
 - 가. 맞춤형 보건의료서비스 실현
 - 나. 진료(응급) 서비스 확대
 - 다. 건강행태 개선과 실천을 통한 주민 홍보 강화
- **지역보건 전달체계 구축**
 - 가. 지역 자원과의 협력체계 구축 및 활성화
 - 나. 보건기관 원격 건강관리시스템 운영

주요 달성 지표	주요 지표명	단위	2015년	2016년	2017년	2018년	2019년
	찾아가는 평창메디컬센터 운영	회	20	22	22	23	24
	취약계층 건강관리사업	회	10,000	10,080	10,080	10,100	10,100
	건강수명 백세 윈스톱 건강코칭 사업	명	3,590	3,690	3,790	3,890	3,890
	국가필수예방접종 접종률	%	93	93	93	93	93
	진료서비스 만족도	점	83	83	84	84	85

1 | 평창군 노쇠예방관리사업

<신규사업>

보건의료원 건강증진담당 : 오현주(☎4890)

◆ 노인의 건강은 그 정의와 목표부터 다르며, 기존의 보건사업에 대한 패러다임적 전환이 필요함에 따라 노인병 전문가들과 더불어 우리군 자체의 노인건강데이터베이스를 구축하고, 이 빅데이터의 분석을 근거로 한 과학적이고 체계적인 보건사업 추진

□ 사업개요

○ 추진기간 및 대상

- 프로젝트 A : 8개 진료소 / 1,400여명 / 2016. 1월 ~ 12월 / 노쇠, 영양, 우울, 인지기능, 낙상, 근력, 금연 등 건강전반 조사 및 추적관리
- 프로젝트 B : 3개 진료소 / 120여명 / 2016. 4월 ~ 9월 / 영양 및 낙상예방운동

○ 주요내용

- 노인 개개인 건강상태 및 노쇠 DB구축
- 지역별 노인건강지도 구축
- 근거·중심적 맞춤형 통합건강프로그램 운영

○ 사업예산 : 33,000천원(군비 33,000)

□ 추진상황

○ 지역사회 노쇠 코호트 조사(프로젝트 A)

- 5개 진료소 900여명 조사

○ 노쇠 분석을 통한 취약층 맞춤형 노쇠중재 프로그램 운영(프로젝트 B)

- 3개 진료소 43명(6개월) 노쇠중재 프로그램 운영 중

□ 추진계획

- 진료소 3개소 확대 및 3개월 추적관리를 통한 건강상태 질관리
- 보건사업 기획 및 자료 제공

2

해피700 평창 건강플러스 마을 만들기

<신규 사업>

보건의료원 방문보건담당 : 이용배 (☎4840)

- ◆ 올림픽도시에 걸맞게 지역주민들의 건강위해요인 파악 및 행태 습관 등 개선하여 사업 대상지역의 보건문제 해결 역량 강화 및 건강 취약지역의 건강수준 및 삶의 질을 향상하는 목적임

□ 사업개요

- 사업기간 : 2016. 1. ~ 12.
- 사업대상 : 대화면 28개리, 5,786명
- 총사업비 : 32,000천원(국비 5,954, 도비 2,723, 군비 23,323)

□ 추진상황

- 건강위해요인 개선 및 생활영역중심 건강증진프로그램 개발
- 생애주기별 건강증진 프로그램 개발 운영
- 해피 건강플러스 마을 사업대상지 선정 : 대화면

□ 추진계획

- 1단계(1차년도) : 사업추진기반 마련
 - 대화면 지역 건강문제 해결을 위한 지역사회 요구도 파악
- 사업대상지역 내 건강사업팀 구성 및 보건의료원 자원 집중투입
- 2단계(2차년도) : 추진동력 확보 및 사업

3

소아·청소년 평창 성장클리닉 운영

<신규 사업>

보건의료원 방문보건담당 : 이용배(☎4840)

- ◆ 서구화된 식습관과 운동부족의 원인으로 성조숙증과 골연령 증가와 성장과 관련된 진료 수요가 증가하여 비만이나 성장과 관련된 서비스를 제공받기 위해 타 지역으로 이동하는 불편함이 있으며
- ◆ 소아 시기의 비만은 성인시기까지 이어져 조기발견, 조기치료, 예방 대책이 필요함

□ 사업개요

- 사업기간 : 연중
- 사업대상 : 소아, 청소년(초1 ~ 중3)
 - 저신장 및 비만학생 470명(평창군 교육지원청 통계 자료 추출)
- 사업비 : 2,000천원
- 사업내용
 - 소아청소년과(전문의 진료) → x-ray(영상의학 : 성장판 검사)
혈액검사 (임상병리실 : 저신장 검사) → 영양, 운동 건강상담
호르몬 치료(협력병원 의뢰)

□ 추진배경

- 평창군 소아, 청소년 비만을 현황(비만을 16.3%) : 비만학생수 470명
- 성장클리닉 관심도 학부모 설문조사 진료욕구(100% 성장클리닉 참여)
- 원스톱 서비스 제공으로 예방, 건강관리 기능 강화

□ 추진계획

- 성장클리닉 진료 : 성장판 검사, 혈액검사 → 영양, 운동처방 프로그램
- 호르몬 치료 대상자 : 원주기독병원 의뢰
- 저신장 및 영양결핍(6개월 운영 후 대상자 선정)
 - 영양패키지 식품 배달(추경 예산 확보)
- 진료비 : 유료(단, 기초생활수급자, 다문화가정 자녀 진료비 지원)

4

호흡기질환 소아환자 네블라이저 대여 사업

<신규사업>

보건의료원 진료담당 : 김선애(☎4860)

◆ 보건의료원을 방문하는 소아 호흡기질환 환자 중 네블라이저(호흡기 분무흡입기) 흡입 치료를 자가에서도 지속적으로 시행함으로써 호흡기 질환의 악화로 인한 입원의 필요성을 줄이고 질환의 빠른 쾌유를 도모

□ 사업개요

- 사업기간 : 2016. 1. ~ 지속사업
- 사업대상 : 내원 환자 중 급성호흡기 환자로 호흡기 분무요법이 필요한 소아 환자(내원 환자 5%인 33명 대상)
- 소요예산 : 2,000천원

□ 추진상황

- 평창군 내 소아 입원이 가능한 규모의 병원 부재
- 호흡기질환(천식, 모세기관지염, 폐렴 등)은 소아 입원의 가장 흔한 원인
- 네블라이저 치료를 통해 질병의 빠른 회복과 질환의 악화로 인한 입원을 줄일 수 있음

□ 추진계획

- 대여장비 확보
 - 의료원 내 보유 장비인 네블라이저 2대 확보
 - 향후 수요가 더 늘어날 경우 추가 구입
 - 호흡기 치료 약물은 처방전을 통해 약국에서 직접 구입
- 대여기간 : 호흡기 질환의 치료 완료 시점
- 소아과 진료실 내에서 관리장부 등록 후 기기 대여 관리
- 지속적인 환아 관리로 합병증 예방

5

찾아가는 평창메디컬센터 운영

<계속 사업>

보건의료원 방문보건담당 : 이용배(☎4840)

◆ 주민들의 다양한 건강욕구 해소를 위한 보건사업을 해당일에 통합적으로 운영하는 찾아가는 원스톱 보건의료서비스를 제공하고자 함.

□ 사업개요

- 사업기간 : 2016. 1. ~ 12.
- 운영장소 : 보건지소 2개소(대화, 봉평)
- 소요예산 : 20,000천원(의료장비·약품 구입, 홍보비 등)

□ 추진상황

- 진료과목 및 의료진 구성
 - 7명(내과, 한의과, 피부·비뇨기과, 정신과, 안과)
- 메디컬 운영팀 구성
 - 13명(총괄, 환자 안내 및 관리, 진료접수, 수납, 투약관리, 어시스트 등)
- 2015년 찾아가는 메디컬 진료실적 : 7월 ~ 12월
 - 대화면(1,195명), 봉평면(963명)

□ 추진계획

- 진료운영(5개과) : 내과, 안과, 피부·비뇨기과, 정신과, 한의과
- 건강검진 : 출장검진기관 연계 기초검진 및 국가 암검진 실시
- 보건사업 : 금연, 치매, 정신, 구강, 건강생활실천 사업 협력
- 홍보 : 보건의료원 및 군청 홈페이지 팝업창 설치

6

행복한 인생 고당관리 프로젝트

<계속 사업>

보건의료원 방문보건담당 : 이용배 (☎4840)

- ◆ 만성질환 교육·홍보 사업을 통하여 고혈압, 당뇨병 예방관리의 필요성과 방법에 대한 인지도를 높여 심뇌혈관질환 합병증으로 인한 사망률을 낮추고자 함

□ 사업개요

- 사업기간 : 연중
- 사업대상 : 지역주민 전체
- 사업비 : 67,000천원(국비 22,967, 도비 8,493, 군비 35,540)
- 사업내용
 - 만성질환자 조기발견사업 및 홍보
 - 환자 등록관리 및 자가관리능력 향상을 위한 상담 교육
 - 만성질환자관리 시범보건지소(2개소 확대) 운영

□ 추진상황

- 만성질환자 등록관리 현황
 - 고혈압 : 8,889명, 당뇨병 : 3,100명, 이상지질혈증 1,993명
- 환자 조기발견 캠페인 : 48회, 8,192명
- 심뇌혈관질환 예방관리 교육 : 312회, 6,274명
- 만성질환관리 시범보건지소(대관령) 운영
 - 질환 및 생활습관 관리(영양, 금연, 구강, 운동) 교육
 - 환자 중점관리(6개월 상담관리) 프로그램 운영 : 22명 ⇒ 수료식 실시
 - 지역사회 연계 특화프로그램 운영 : CPR 교육, 숲 치유 프로그램, 건강강좌 개최 등

□ 추진계획

○ 고혈압, 당뇨병 환자 상담 및 교육 프로그램 운영

- 만성질환 대상자 등록 및 상담, 검사, 교육
- 면대면 상담(1:1) 및 필수교육 실시
 - 상담전문인력이 1차 기초교육 후 개인별 건강상태에 따라 3 ~ 6개월 지속관리
- 그룹 교육(자조모임) 프로그램 운영

○ 상담전문 인력 역량강화 교육

- 교육기간 : 2016. 3월 중
- 교육대상 : 보건지소, 진료소 보건교육 상담인력 및 방문간호사 등
- 교육내용 : 만성질환자 교육상담 인력에 대한 전문지식 및 기술함양 교육
 - 질환 및 프로그램 교육, 상담기법 및 사례소개 등
- 교육기관 : 강원도 심뇌혈관질환 예방관리사업 지원단

○ 즐거운 직장생활을 위한 고당관리 프로그램 운영

- 사업대상 : 관내 사업체 및 공공기관 4개소
- 추진기간 : 연중(상반기 2, 하반기 2)
- 추진내용
 - 고혈압, 당뇨병 환자 및 대사증후군 관리 대상자 발견
 - 대상자 중재 프로그램(금연, 영양상담, 건강교육 등) 운영
 - 건강측정(혈압, 혈당, 콜레스테롤, 당화혈색소, BMI) 사전, 사후 평가
 - 내 몸을 위한 약속 ⇒ 3개월 목표 달성 시 인센티브 제공

○ 만성질환자관리 보건지소 확대 운영

- 사업대상 : 기존 1개(대관령) ⇒ 2개 보건지소로 확대(진부, 대관령)
- 추진기간 : 2016. 1월 ~ 11월
- 추진내용
 - 만성질환자 조기발견 및 등록관리
 - 보건교육 : 영양, 운동, 금연, 구강, 고혈압·당뇨 교실
 - 보건사업 연계 프로그램 운영 및 지역축제 홍보, 건강캠페인

7

취약계층 건강관리 사업

<계속 사업>

보건의료원 방문보건담당 : 이용배(☎4840)

- ◆ 취약계층의 건강문제를 포괄적이고 적극적으로 파악하여 건강관리 서비스를 제공하고 자가건강 관리능력을 고취시켜 삶의 질을 향상시키고자 함

□ 사업개요

- 사업기간 : 연중
- 사업대상 : 건강문제가 있는 취약계층(장기요양등급판정자 제외)
- 사업비 : 53,380천원(국비 13,415, 도비 4,364, 군비 35,601)
- 사업내용
 - 자가건강관리능력 향상을 위한 맞춤형 방문간호서비스 제공
 - 거동 불편자, 장애인 등 건강관리를 위한 재활사업과 프로그램 전개
 - 보건사업 및 지역사회 자원과의 네트워크 구성 및 연계

□ 추진상황

- 취약가구(재가암, 장애인 포함) 등록관리 : 연중
- 방문서비스제공 : 방문간호사 1명당 1일 8 ~ 10가구 방문
- 재활치료실(5개소) 운영 및 재활치료 : 연중
- 건강증진을 위한 프로그램 운영
 - 허약노인과 장애인을 위한 재활프로그램 : 27회, 232명
 - 한방 무료진료 : 8회, 34명
 - 척추측만 대상자를 위한 운동 프로그램 : 12회, 79명
 - 보조공학 서비스 지원 : 초기상담 16명, 최종지원 4명
 - 부동환자 보호자를 위한 힐링 프로그램 : 1회, 8명(대상자 가정방문)
 - 보조공학 전시 및 교육 운영 : 1회, 62명
 - 장애인 자조 모임 운영 : 1회, 10명
- 의료소모품(기저귀 외) 지원
- 재활 보장구 대여 : 12건

□ 추진계획

○ 지속적인 대상자 발굴 : 연중

- 군청 주민생활지원과, 읍면사무소와의 연계
- 보건의료원 내 타부서 및 지역사회기관으로부터 의뢰된 대상자
- 건강검진사후관리 동의자의 검진결과 정보 연계

○ 건강관리서비스 제공 : 연중

- 물리치료사, 치과위생사, 영양사, 운동 처방사 등 전문 인력과 연계
- 집중관리, 정기관리를 통한 질병치료관리
- 맞춤형 한방 무료진료 운영으로 건강형평성 확보
- 의료소모품 지원(기저귀 외 40종)

○ 장애인 재활 관리

- 장애인 건강검진 프로그램 운영 : 검진차량지원 2회/년
- 재활치료실 운영 및 방문재활서비스 제공 : 연중
- 2차 장애예방을 위한 낙상 및 안전관리 교육 : 경로당 중심, 동절기
- 재활프로그램 운영으로 장애인들의 사회복귀 지원
 - 가족지지 외 3가지 프로그램 운영
- 강원도 재활병원 협력 재활프로그램 운영 : 간담회 및 자문
- 연중 보조도구 대여(휠체어 외 7종)로 경제적 부담감 완화

8

건강수명 백세, 원스톱 건강코칭 사업

<계속 사업>

보건의료원 방문보건담당 : 이용배(☎4840)

◆ 건강증진 교육 및 개인별 맞춤형 건강관리를 통하여 지역주민의 건강 개선을 유도하고 개인의 실천의지를 향상시켜 지역주민의 건강수명 연장

□ 사업개요

- 사업기간 : 연중
- 사업대상 : 지역주민
- 사업비 : 45,720천원(국비 19,442, 도비 3,890, 군비 22,388)
- 사업내용
 - 개인별, 집단별 건강증진교육 및 서비스 제공(절주, 영양, 운동, 비만)

□ 추진상황

- 건강생활실천 프로그램 운영
 - 건강생활실천 교육 : 260회, 45,807명
 - 건강생활실천 홍보 : 647회, 21,270명
- 건강증진센터 운영 : 427명, 연인원 11,945명
 - 운동 처방사 지도로 맞춤식 트레이닝 실시
- 맞춤형 원격건강관리 실천 사업 : 77명, 연인원 1,120명
 - 과학적인 분석을 통한 운동, 영양 처방 및 실천

□ 추진계획

- 행복한 노후생활, 건강한 경로당 Re 디자인(생애주기 : 노인)
 - 몸짱, 맘짱 건강경로당 만들기 : 36개소, 연인원 8,000명
 - 진료소와 함께하는 건강 Up 행복디자인 : 25개소, 500명
 - 장수노인대학 건강 Up 교실 : 관내 노인대학 5개소, 250명
 - 자신만만 건강스쿨 : 1개소, 연인원 80명
 - 질병다운&건강업 교실 : 만성질환자 600명

- 희망둥이 건강지킴이 만들기(생애주기 : 영유아, 소아, 청소년)
 - HAPPY700 눈둥이 건강교실 : 32개소, 연인원 1,700명
 - 검진과 함께하는 영양플러스 : 영유아의 영양문제 상담 100명
 - 크는나무 꿈둥이 운동교실 : 어린이집 3개소, 연인원 480명
 - 소아, 청소년 평창 성장클리닉 : 저신장 및 비만학생 470명
 - 아동, 청소년 비만탈출 교실 : 비만학생 연인원 640명
 - 학생검진과 함께하는 건강플러스 : 학생검진 대상자 200명
- 찾아가는 생활터 한마당 건강지킴이(생애주기 : 성인)
 - 행복한 동행 다소니와 함께 : 장애인 시설 1개소 연인원 200명
 - 짬짬이 오피스 건강up 행복+ : 생활터 직장인 400명
 - 싱겁게 먹고, 건강up, 행복+ : 관내 단체급식소 8개소, 식품접객업소 1,000명
 - 건강 + 하모니 운동: 건강플러스 마을 운동교실 : 300명
- 원스톱 건강한 몸매지킴이(생애주기 : 19세 이상)
 - 대상자 등록 관리 : 200명
 - 건강검사 및 건강매니저 상담 : 300명
 - 개인별 맞춤영양상담 : 300명
 - 개인별 맞춤운동지도 : 200명
 - 건강검진결과 상담 및 대사증후군관리 : 500명
 - 만성질환 Down 체중내리고(비만탈출) : 실인원 40명
- 찾아가는 통합 건강체험관 운영(생애주기 : 전체)
 - 건강행태개선을 위한 건강체험 홍보관 및 캠페인 : 15회, 5,000명
 - 신체활동실천의 건강정보 환경조성 : 건강+ 마을 건강정보 표지판 설치
 - 대중 매체를 통한 군민 홍보 : 10회

9

몸짱·맘짱 건강경로당(어르신 힐링) 운영

<계속 사업>

보건의료원 방문보건담당 : 이용배(☎4840)

◆ 맞춤형 통합서비스를 제공하며 건강생활의 지속적인 실천으로 건강증진에 대한 인식 변화를 유도, 어르신 힐링을 통하여 삶의 질을 향상

□ 사업개요

- 사업기간 : 2015. 12. 1. ~ 2016. 11. 31.
- 사업대상 : 취약지역 35개소 경로당 어르신 550명 연인원 8,000명
 - 봉평면 : 봉평분회 - 용평면 : 용평분회, 장평1리
 - 진부면 : 송정1리, 호명리 - 대관령면 : 유천1리
 - 대화면 : 건강+ 마을 2개소
 - 어르신 힐링 경로당 : 관내 경로당 8개소
 - 건강보험공단, 노인회 연계 영양교육 : 19개소 지역주민 전체
- 사업비 : 29,000천원(국비 12,180, 도비 2,610, 군비 14,210)
- 사업내용
 - 경로당 8개소 통합건강증진 프로그램 운영(운동, 영양, 절주, 비만 등)
 - 건강 힐링 프로그램 8개소 : 한방 향낭 만들기, 뇌 톡톡, 낙상방지 운동, 장애 예방, 노인건강관리 교육
 - 노인 영양 및 저염 실천 교육 : 35개소
 - 건강 체크를 통한 프로그램 운영 전후 자체평가

□ 추진상황

- 몸짱·맘짱 건강경로당 운영(봉평분회, 용평분회, 무이리, 장평1리)
 - 운동교실 : 스트레칭, 국선도, 기공체조 등, 313회/9,226명
 - 저염식이 비만예방 교육 : 4개소, 115명
 - 만성질환 예방 건강교실 : 4개소, 115명
 - 건강생활실천 교육 및 검사 : 4개소, 316명

□ 추진계획

○ 건강생활실천 프로그램 확대 운영 【4개소 → 35개소 확대】

- 운동교실 : 스트레칭, 국선도, 기공체조, 실버댄스 등 : 주 2회 ~ 주5회 실시
 - 건강생활실천 교육 : 월 2회(운동, 영양, 절주, 비만 등)
 - 기초건강측정 : 체성분, 혈압, 혈액검사, 유연성검사, 악력 등
 - 건강생활실천 행태조사 : 35개소, 1회
 - 질환관리 교육 : 고혈압, 당뇨, 이상지질혈증 등
 - 저염 실천 교육 : 건강경로당 만들기 나트륨 저감화 교육
 - 어르신 힐링 프로그램 : 8개소 운영
- * 한방 향 만들기, 뇌 톡톡 운동, 장애예방(낙상방지)운동, 노인건강관리교육

<계속사업>

보건의료원 건강증진담당 : 오현주(☎4890)

◆ 임신과 출산지원, 임산부 및 영유아의 건강관리를 통하여 모성과 영유아의 사망 및 장애를 방지하고 건강을 증진시킴으로써 가정의 건강과 인구의 자질을 향상 시키고자 함

□ 사업개요

- 사업기간 : 2016. 1. 1. ~ 12. 31.
- 사업대상 : 임산부 및 영유아
- 사업비 : 168,129천원(국비 84,065, 도비 16,812, 군비 67,252)
- 사업내용 : 임산부·영유아 등록관리 및 임신·출산관련 의료비지원

□ 추진상황

- 임산부 영·유아 등록관리: 임산부(162명), 영·유아(160명)
- 프로그램 운영
 - 모유수유교실 운영 : 2회, 43명
 - 숲 태교 프로그램 운영 : 16회, 135명
- 임신·출산관련 의료비 및 서비스 지원
 - 난임부부 지원 : 체외수정(17명, 임신4명), 인공수정(16명, 임신5명)
 - 청소년산모 임신·출산 의료비 지원 : 2명, 8회
 - 미숙아 및 선천성이상아 의료비 지원 : 7명
 - 기형아 검사 : 청각선별검사 34명, 선천성대사이상 145명
 - 산모신생아 건강관리사 지원 서비스 : 24명

□ 추진계획

- 임산부 및 영유아 등록관리
- 임신·출산·육아 교실 운영
- 임신·출산관련 의료비 및 서비스 지원

11

임산부 및 영유아 보충영양관리사업

<계속사업>

보건의료원 건강증진담당 : 오현주(☎4890)

- ◆ 『저출산·고령화시대』를 맞이하여 중요성이 더욱 높아지는 태아 및 영유아의 미래건강을 위해, 영양 측면의 위험 집단인 임산부(임산부, 출산부, 수유부) 및 영유아에 대한 영양지원을 실시하는 것을 목적으로 함

□ 사업개요

- 사업기간 : 2016. 1. 1. ~ 12. 31.
- 사업대상
 - 영유아(만 6세, 생후 72개월), 임산부, 출산 수유부
 - 관할지역 내 거주 가구 규모별 기준 중위소득의 80% 미만
- 사업비 : 66,034천원(국비 33,017, 도비 6,603, 군비 26,414)

□ 추진상황

- 영양플러스 사업 수혜 대상자 : 214명
- 영양보충식품 공급 : 80 ~ 90가구, 월 2회 식품 배송
- 사업설명회 및 영양교육 : 990명
- 영양평가 : 신규 108명, 재평가 201명

□ 추진계획

- 신규대상자 등록 및 영양관리
 - 사업홍보를 통한 대상자 발굴 ⇒ 임산부, 영유아 등록 영양관리
 - 보충식품 공급 : 대상구분 및 특성에 따라 6가지의 식품패키지 중 처방(월 2회 공급)
- 전문영양상담사의 맞춤형 영양교육 및 6개월 간격 중간평가 실시

12

국가 암 검진사업

<계속사업>

보건의료원 건강증진담당 : 오현주(☎4890)

◆ 국가 암검진 사업을 통하여 우리나라 국민의 사망원인인 암을 조기에 발견, 치료를 유도함으로써 암의 치료율을 높이고 암으로 인한 사망을 줄이는 것을 목적으로

□ 사업개요

- 사업기간 : 2016. 1. 1. ~ 2016. 12. 31.
- 사업대상 : 의료급여수급권자, 건강보험가입자 하위 50%
- 주요내용 : 5대 암검진(위암, 유방암, 자궁경부암, 간암, 대장암)
- 검진시기
 - 위암, 유방암, 자궁경부암 : 2년 간격으로 실시
 - 간암, 대장암 : 1년 간격으로 실시
- 사 업 비 : 44,000천원(국비 22,000, 도비 4,400, 군비 17,600)

□ 추진상황

- 국가암(위암, 유방암, 자궁경부암, 간암, 대장암) 검진 : 8,991명
- 국가암검진 캠페인 및 홍보독려 : 64건
- 홍보물품(물티슈, 지퍼팩) 및 리플렛 배부

□ 추진계획

- 지역주민 홍보 및 암검진대상자 안내 실시 : 공공근로 활용
- 지소, 진료소 관할별 수검자현황 파악 및 수검독려 : 매월

13

암환자 의료비지원 사업

<계속사업>

보건의료원 건강증진담당 : 오현주(☎4890)

- ◆ 암환자 의료비지원 사업은 저소득층 암환자에게 의료비를 지원하여 경제적인 부담을 줄이고, 국가 암 검진 사업으로 암 진단을 받은 환자에게 의료비를 지원하여 국가 암 검진율을 높이기 위함

□ 사업개요

- 사업기간 : 연중
- 사업대상
 - 의료급여수급권자 : 전체 암환자, 소아암(만18세 미만)
 - 건강보험가입자(하위 50%) : 5대암(위암, 유방암, 자궁경부암, 간암, 대장암), 소아암(만18세 미만), 폐암
- 지원내용
 - 의료급여수급권자 : 법정·비급여 본인부담금(연간 220만원이내, 3년간)
 - 건강보험가입자(하위50%) : 법정본인부담금(연간 200만원이내, 3년간)
 - 소아암 환자 : 법정·비급여 본인부담금(연간 2,000만원이내, 3년간)
 - 폐암환자 : 법정 본인부담금(연간 100만원이내, 3년간)
- 사 업 비 : 26,000천원(국비 13,000, 도비 2,600, 군비 10,400)

□ 추진상황

- 의료급여수급권자 : 5건 / 2,820천원
- 건강보험가입자 : 16건 / 9,266천원
- 소아암 : 3건 / 4,639천원
- 폐암환자 : 10건 / 9,274천원

□ 추진계획

- 암 검진 수검을 통한 조기검진 유도와 유소견자 의료비지원 안내

14

금연지원 서비스사업

<계속사업>

보건의료원 건강증진담당 : 오현주(☎4890)

- ◆ 지역사회 금연 환경 조성으로 비흡연자를 보호하고 지속적인 금연 홍보 사업 추진으로 금연클리닉 참여자를 확대하여 금연 실천의지를 도모, 건강한 금연분위기를 조성하기 위함

□ 사업개요

- 사업기간 : 2016. 1. 1. ~ 12. 31.
- 사업대상 : 지역사회 흡연자 및 비흡연자, 금연시설
- 사업내용
 - 금연클리닉(상시, 이동) 운영
 - 금연교육 및 금연홍보 캠페인
 - 금연 환경조성을 위한 법 이행관리 철저
- 사 업 비 : 169,956천원(국비 84,978, 도비 16,996, 군67,982)

□ 추진상황

- 금연클리닉 등록 및 관리 : 754명
- 이동금연클리닉 운영 : 매주 수·목/출장 금연클리닉 실시
- 금연강화교육 및 홍보 : 46회/4,790명
- 금연시설 법령이행실태 점검 : 1,543개소 중 744개소 점검

□ 추진계획

- 국민건강보험과 연계하여 금연치료기관 등록 체계로 흡연자가 금연 할 수 있도록 치료와 관리

15

취약계층 아동발달 치료사업

<계속사업>

보건의료원 건강증진담당 : 오현주(☎4890)

◆ 언어, 심리, 인지, 교육, 사회, 의료 등 문제에 직면한 발달문제 아동의 올바른 사회적응을 위해 분야별 전문적인 재활치료를 통하여 아동들에게 희망을 심어주는 미래지향적인 서비스 기회를 제공

□ 사업개요

- 사업기간 : 2016. 1. 1. ~ 12. 31.
- 사업대상 : 관할 지역 주소지를 둔 가정의 만 12세 이하 아동 중
 - 신청자에 한하여 스크리닝 검사 후 지원이 필요한 아동
 - 유사사업에 참여하여 지원받은 경우 제외(중복지원 불가)
- 사업비 : 38,000천원(군비)
- 사업내용
 - 발달문제아동에 대한 분야별 전문적 재활치료 제공
 - ⇒ 사회적응 및 미래 지향적 서비스 지원

□ 추진상황

- 대상자 선정 및 선별 스크리닝 검사 : 5개 권역, 29명
 - 발달문제아동에 대한 분야별 전문적 재활치료(인지, 심리, 언어)

□ 추진계획

- 발달문제아동에 대한 분야별 전문적 재활치료(인지, 심리, 언어)
 - 대상자 선정 및 선별 스크리닝 검사 실시 : 2016. 1분기
 - 각 초등학교별 순회 치료 : 2016. 2 ~ 4분기
 - 치료서비스 평가 분석 : 2016. 12월

<계속사업>

보건의료원 건강증진담당 : 오현주(☎4890)

- ◆ 사전예방적인 치아건강관리를 위한 서비스를 강화하여 생애주기별 구강 질환 예방 및 조기발견 치료를 가능하게 하고 취약계층에 대한 치과 의료서비스 지원을 강화하여 구강건강 형평성 제고

□ 사업개요

- 사업기간 : 2016. 1. 1. ~ 12. 31.
- 사업비 : 48,851천원(국비 16,554, 도비 5,265, 군비 27,032)
- 사업내용
 - 노인의치보철사업 및 사후관리
 - 노인불소도포·스케일링사업
 - 생애주기별 구강보건사업
 - 어린이충치예방사업
 - 초등학교구강보건실운영

□ 추진상황

- 성인 및 노인 개인별 구강건강관리 교육 : 543명
- 노인의치보철사업(재시술 포함) 및 사후관리 : 22명/15명
- 노인 불소도포·스케일링사업 : 100명
- 구강보건주간행사, 캠페인, 체험관 등 교육 및 홍보 : 5,100명
- 초등학교구강보건실(평창, 진부) 운영 : 주1회, 690명
- 어린이충치예방 불소(도포, 양치) 이용 : 3,513명

□ 추진계획

○ 노인의치보철사업

- 만65세 이상 저소득층 노인 의치(틀니)보급 : 8명
- 기시술자 사후관리 8명

○ 노인불소도포·스케일링사업

- 만65세이상 노인(저소득층) 불소도포·스케일링사업 : 100명

○ 어린이충치예방사업

- 초등학교학생 불소이용을 통한 충치예방 : 2,200명

○ 생애주기별 구강보건사업

- 영유아 보육기관 ~ 경로당 순회방문 구강보건서비스 : 6,100명

○ 학교 구강보건실 운영

- 초등학교(평창, 진부) 구강검진을 통한 충치예방교육 및 치료

17

정신건강증진사업

<계속사업>

보건의료원 건강증진담당 : 오현주(☎4890)

- ◆ 지역사회 중증 만성정신질환자 지속적 사례관리 및 재활 서비스 제공으로 악화를 예방하고, 주민 교육/홍보를 통한 인식개선 및 편견을 해소하여, 정신건강문제 조기발견, 조기치료로 중증화, 만성화를 예방하고자 함.

□ 사업개요

- 사업기간 : 2016. 1. 1. ~ 12. 31.
- 사업대상 : 지역사회주민 전체 및 정신건강 문제 보유자
- 사업예산 : 45,760천원(도비 9,152, 군비 36,608)
- 사업내용 : 중증정신질환자 사례관리, 정신주간재활프로그램 운영
자살예방사업 실시, 전 주민 우울증검사 및 상담

□ 추진상황

- 정신질환자 등록 관리 : 154명
- 재활프로그램 운영 : 실인원 10명, 34주 248명 주 1회
- 자살예방, 정신건강증진 교육 및 홍보, 캠페인 실시
 - 교육 : 11회/346명, 홍보 : 30회/3,132부
- 재활프로그램 운영 : 주1회(목요일), 250명
- 정신 일반상담 및 교육 : 1,341명

□ 추진계획

- 정신질환자 등록 관리 : 170명
- 재활프로그램 운영 : 실인원 10명, 34주 340명 주 1회
- 자살예방, 정신건강증진 교육 및 홍보, 캠페인 실시
 - 교육 : 10회/300명, 홍보 : 30회/3,100부
- 정신 일반상담 및 교육 : 1,200명

18

자살예방사업

<계속사업>

보건의료원 건강증진담당 : 오현주(☎4890)

- ◆ 자살 고위험자를 조기에 발견, 지속적 사례관리로 자살시도 및 자살 생각을 막고, 인식개선을 통해 생명존중 분위기를 확산, 자살자 수 감소 및 자살률 감소

□ 사업개요

- 사업기간 : 2016. 1. 1. ~ 12. 31.
- 사업대상 : 지역사회주민 전체 및 자살 고위험군
- 사업예산 : 119,000천원(도비 9,152, 군비 36,608)
- 사업내용 : 자살고위험군 우울증검사 및 사례관리, 전 주민 인식개선 교육 및 홍보

□ 추진상황

- 자살시도자 및 자살고위험자 등록관리 32명, 326회 상담 관리
- 자살예방 교육 및 홍보, 캠페인 : 교육 11회/346명, 홍보 30회/3,132부
- 일반주민 자살예방(우울증 및 자살생각)상담 : 1,241명

□ 추진상황

- 자살시도자 및 자살고위험자 등록관리 90명
- 생명사랑생명존중문화 사업 : 65세 이상 노인 우울증 및 자살사고 전수조사 후 고위험자 사례관리 사업 → 노인 자살률 감소 목적
- 자살예방 교육, 캠페인 및 홍보물 배부 : 3,000건 이상
- 일반인 자살예방상담 : 1,000명 이상
- 생명존중 자살예방 게이트키퍼 양성 : 2회, 50명

19

치매관리사업

<계속사업>

보건의료원 건강증진담당 : 오현주(☎4890)

- ◆ 65세 이상 인구 대상 치매조기검진을 통하여 치매환자를 조기 발견 치료함으로써 치매악화를 예방하고 치매환자 및 가족의 경제적 부담을 경감시켜 삶의 질을 향상시키기 위함

□ 사업개요

- 기 간 : 2016. 1. 1. ~ 12. 31.
- 대 상 : 65세이상 인구전체 및 치매환자, 가족
- 예 산 : 65,200천원(국비 7,600, 도비15,720, 군비41,880)
- 사업내용
 - 치매조기검진 및 홍보, 치매화상진료, 약제비지원, 치매대상자 등록·관리, 치매환자 인지재활프로그램 운영, 치매환자관리용품 지원

□ 추진상황

- 치매환자 등록관리/약제비지원 : 421명/ 83명
- 치매환자 선별검사/진단검사 : 4,706명/85명
- 화상진료(매월 둘째주 수요일) : 82명
- 인지재활프로그램 운영 : 3모델(경로당, 재가방문, 보건소)
71명 30주 1170 회 서비스제공
- 치매관리용품 지원 : 372명
- 치매예방교육 및 홍보/캠페인 : 30회/3021명

□ 추진계획

- 치매검진을 통한 치매 조기 발견, 예방교육 : 24회, 3000명
- 원격치매 화상진료 실시 : 월 1회, 총 12회, 100명
- 치매약제비 지원 : 100명
- 인지재활프로그램 운영 : 2모델 재가방문/보건소 30명, 600회
- 치매환자 선별검사/진단검사 : 5,042명/100명
- 치매등록관리 : 453명

20

방역소독사업

<계속사업>

보건의료원 예방의약담당 : 조덕희(☎4850)

◆ 감염병 관리사업 지침에 의거 하절기 방역소독의 세부계획 수립 및 효율적인 방역사업 실시로 감염병으로 인한 군민 건강을 보호하고자 함

□ 사업개요

- 사업기간 : 2016. 5. 1. ~ 10. 31.(6개월)
- 소독대상 : 시가지, 집단거주지, 축사, 하수구, 유원지, 취약지역 등
- 사업비 : 96,220천원(군비)
- 소독방법 : 연무소독, 분무소독 등

□ 추진상황

- 시가지 연무소독(112회/304개소)

계	평창	미탄	방림	대화	봉평	용평	진부	대관령	금액
304개소	40	40	40	40	40	40	32	32	21,234천원

- 자체 동력 및 분무소독(118회/1,020개소)

(단위 : 개소수)

구분	계	주택 밀집지역	공중 화장실	하수구	유원지	공공 기관	쓰레기 처리장	시가지	아파트	하천변	주택	체육 시설	기타
계	1,020	9	286	150	32	56	21	5	25	32	43	18	343
수동 분무	4	-	-	-	-	2	-	-	-	-	1	-	1
동력 소독	1,016	9	286	150	32	54	21	5	25	32	42	18	342

- 유원지 공중화장실 위생해충 및 진드기 예방 : 9곳/90개소
- 해충 기피제 배부(지역주민, 산림과 및 소방서) : 1,940통

□ 추진계획

○ 기관별 하절기 방역소독 실시

- 보건의료원
 - 순회 방역실시(8개 읍면) : 120회 이상(1회 이상/주)
 - 하절기 유원지 및 관광지(9개소) : 1회 이상/2주
 - 민원발생지역 우선소독 실시 : 수시
 - 공동주택, 아파트 지하실 등 모기 서식지(동면) 집중 순회방제 : 9 ~ 11월
- 방역소독 위탁업체 : 시가지 및 인구밀집지역, 읍·면별 40회(총 320회)
- 읍·면 : 자체방역소독 실시 및 축사 등 방역약품 요구 시 지원

○ 방역지리정보시스템(GIS) 활용

- 방역대상 지역 관리, 소독의무대상 시설 관리, 방역차량 궤적 관리 등

○ 유원지 감염병 예방 대책마련

- 시 기 : 2016. 7 ~ 8월(2개월간)
- 대 상 : 유원지 9개소(공중화장실 90개소)
- 내 용
 - 방역소독 : 화장실 내·외부 살충 및 살균소독 실시
 - 화장실내 방역물품 비치(해충 기피제, 살균제 등)
- 주 기 : 1회/2주

21

만성감염병 관리사업

< 계속사업 >

보건의료원 예방의약담당 : 조덕희(☎4850)

- ◆ 만성 감염병 발생 시 빠르게 많은 대중에게 영향을 미치므로 지속적 홍보와 교육으로 지역주민의 인식제고 및 철저한 예방관리
- ◆ 장기적 치료에 환자의 재활 및 생활안정에 도움을 주어 중도탈락에 따른 지역사회 인적, 물적 손실 방지와 더불어 감염병 확산방지

□ 사업개요

- 사업기간 : 연중
- 사업대상 : 감염자, 취약계층 및 지역주민
- 사업비 : 87,000천원(국비 30,941, 도비10,953, 군비45,106)
- 사업내용 : 결핵, 에이즈 및 성매개, 진폐의료비, 한센병, 기생충

□ 추진상황

- 추진실적(2015년 11월말 기준)

(단위 : 명)

사업 내용	결핵관리				에이즈 및 성매개 검진	한센병 진료	진폐 의료비	기생충 검사
	주민 검진	학생 검진	잠복 결핵 사업	내소자 관리				
실적	300	1,536	85	269	1,364	229	75	661

□ 추진계획

- 결핵관리
 - 병원·보건소 통합관리 : 사례관리 및 일일복약관리(관리율 95%)
 - 다제내성 환자 입원명령순응도 95% 추진
 - 고위험발생 집단(학교, 요양시설) 보건교육 등 업무협조연계
 - 환자접촉자 검진 완료율 90% 추진

○ 에이즈·성매개 관리

- 보건소 무료익명검사 및 질환이해 홍보캠페인 (년 2회 이상)
- 정기검진대상자 검진 독려 : 연중

○ 한센인 관리

- 재가한센인 무료이동진료(4회), 주민피부과 무료진료(2회)

○ 재가진폐환자 지원 : 재가·진폐환자 의료비지원(본인 및 배우자), 75명

○ 기생충관리

- 기생충(요충, 흡충, 머릿니)검사 및 집중관리(2회 실시) : 5 ~ 14세/500건

22

예방접종 관리사업

<계속사업>

보건의료원 예방의약담당 : 조덕희(☎4850)

◆ 예방접종을 대상 인구에 적기 실시하여 감염병 예방에 효과적인 인공 면역획득으로 감염병 예방으로부터 지역주민들의 건강을 보호하고자 함

□ 사업개요

○ 사업기간 : 연중

○ 사업대상 : 관내 어린이(0~12세), 65세이상 및 일반 지역주민

구 분	필수예방접종
사업대상	○ BCG 예방접종 외 14종 - 영·유아(0~12세) : 1,271명 - 폐렴구균(65세 이상) : 1,000건 - 인플루엔자 : 15,600건

○ 사업비 : 421,418천원(국비 210,709, 도비 67,868, 군비 142,841)

○ 사업내용

- 어린이 필수예방접종관리, B형간염 주산기 감염, 취학아동 예방접종 확인, 위탁의료기관 접종비용 지원,
- 노인 예방접종 2종(독감 및 폐렴구균), 고위험 2종(장티푸스, 신중후군출혈열)

□ 추진상황

○ 추진실적(2015년 11월말 기준)

(단위 : 건,%)

접종명	계	BCG	B형간염	DTaP	IPV	MMR	수두	뇌수막염	폐렴구균	Td or Tdap	일본뇌염	A형간염	장티푸스	신중후군출혈열	인플루엔자
목표	23,715	108	561	1,057	811	577	246	1,063	1,887	355	1,439	432	40	350	15,600
실적(비율)	23,997(101)	101(93.5)	895(159)	1,036(98)	815(100.4)	450(77)	205(84)	842(79)	1,773(94)	335(94)	1,049(91)	489(113)	35(87.5)	489(139)	15,570(99)

○ 2015년도 성과와 반성

- 추진성과 : 목표 접종률 94% 이상 달성(2015년 3분기 접종률 91%)
- 미흡한 점(반성) : 엠엠알, 수두, 일본뇌염 접종미흡대상자 관리철저

□ 추진계획

- 국가필수예방접종 실시 및 접종비용 지원(만 12세 이하)
 - BCG 등 13종 / 1,271명
 - 개월별 적기접종률 관리로 예방접종률 향상
 - 만 12세(일본뇌염 및 Td or Tdap) 접종률 관리
 - 2016년 자궁경부암 예방접종 신규 추가(만 12세 여아 집중홍보)
- B형간염 주산기 감염 예방접종 실시 및 접종비와 검사비 지원
- 취약아동 예방접종 확인사업 실시
 - 만 4 ~ 6세(279명), 추가접종 4종(DTaP외 3종)
- 취약 및 위험계층에 대한 무료접종 실시
 - 독감(15,600건), 노인 폐렴구균(1,000건)
 - 인플루엔자 백신확보 및 예방접종 집중홍보(9 ~ 10월)

23

의·약무 지도 관리사업

<계속사업>

보건의료원 예방의약담당 : 조덕희(☎4850)

- ◆ 의료기관 및 약업소에 대한 행정지도와 감시를 통하여 의약품에 대한 올바른 정보전달과 마약류 및 약물 오·남용 예방, 부정불량약품의 유통을 근절하여 안전한 의약품 제공을 통한 국민보건 향상을 기하고자 함

□ 사업개요

- 추진기간 : 연중
- 추진대상 : 120개소(의료기관 36, 약업소 54, 기타 30)
- 추진내용 : 무자격자 의료행위, 부적합약품 유통, 마약류오남용 등
- 지도방법 : 정기감시(1회), 기획감시(3회), 민원발생시(수시)

□ 추진상황

- 지도점검
 - 정기점검 : 전체업소 대상으로 연 1회 실시
 - 수시점검 : 특별점검, 진정·제보, 기타 필요 시
 - 점검반 구성 : 1개반, 2명(예방의약담당 및 담당자)
- 점검결과

계	업무정지	경고	시정명령	과징금	과태료	고발
1	-	-	-	-	1	-

□ 추진계획

- 감시구분

구분	점검 주요내용	대상	시기
정기감시	약사법 및 의료법 전반	의료기관, 약국, 약업사, 매약상 등	연1회
수시감시	부적합 의약품 등		수시
기획감시	무허가 장소 및 무자격자 의약품 조제·판매행위	의료기관, 약국, 약업사, 매약상 등	2월
	사용중지의약품 처방·조제·판매행위		6월
	오남용우려의약품 취급 및 의약분업 예외지역 점검		9월
	향정신의약품 취급업체	마약류취급의료업체, 마약류소매업자	1/4분기
	프로포폴 함유제제 취급업체		2/4분기
메칠페니데이트제제 취급업체	3/4분기		

24

주민들이 체감할 수 있는 진료서비스 개선

<계속사업>

보건의료원 보건행정담당 : 이대환(☎4830)

- ◆ 보건의료원을 방문하는 내원객 진료서비스의 만족 개선을 위하여 벤치마킹, 교육을 통한 직원들의 친절을 생활화하고 환자 편의시설 설치로 편안하고 안정된 진료환경 서비스 제공

□ 사업개요

- 사업기간 : 2016. 1. 1. ~ 12. 31.
- 사업대상 : 보건의료원 직원 및 진료 대기실
- 교육방법 : 전문교육기관 위탁 등
- 주요내용 : 친절 의료기관 벤치마킹 및 환자 편의시설 설치 등

□ 추진상황

- 의료서비스 향상 친절교육실시
- 직원복무 및 주요업무 운영상황 점검
- 환자 안내 도우미 배치하여 One-Stop 진료서비스 제공
- 내원환자의 만족, 불편사항 확인을 위한 고객의 소리함 설치

□ 추진계획

- 친절 서비스 의료기관 벤치마킹 : 2회
- 직원복무 및 주요업무 운영상황 점검 : 2회
- 환자 안내 도우미를 배치 : 1명
- 환자 편의시설 설치 : 대기시간중 환자·보호자에게 편안한 휴식 제공
- 의료서비스 향상 친절교육 실시 : 2회
 - 대상 : 126명(일반직72명, 공중보건 의사20명, 기간제근로자 34명)

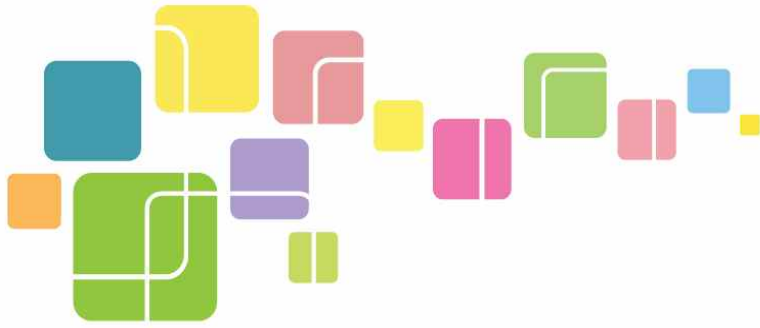

2016년도

| 군정업무계획

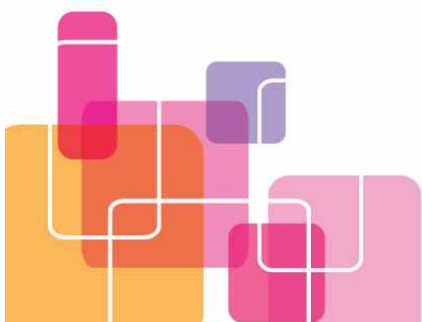

농축산과

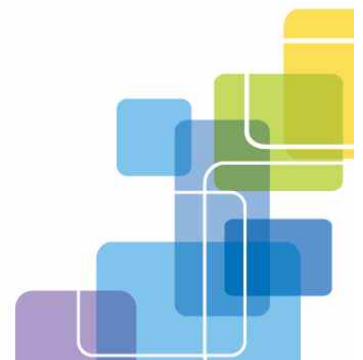

농축산과

□ 2015년도 주요성과와 반성	/ 403
□ 2016년도 목표와 추진방향	/ 404
1. 농어업회의소 운영	/ 405
2. 향토산업육성사업	/ 406
3. 평창군 저소득 농업인 지원	/ 407
4. 새농어촌건설운동 추진마을 지원	/ 408
5. 평창군 역량강화	/ 409
6. 평창그린투어 사업단 운영	/ 410
7. 농촌현장 포럼 지원	/ 411
8. 소규모 이벤트 지원	/ 412
9. 권역단위종합정비(동부오리)	/ 413
10. 권역단위종합정비(방아다리)	/ 414
11. 권역단위종합개발(거슬갑산)	/ 415
12. 회동2리 창조적마을만들기(환경-경관·생태)	/ 416
13. 농산물 저온저장시설 확충	/ 417

14. 지역전략식품산업육성(기능성 약선두유)	/ 418
15. 우수농산물 육성	/ 419
16. 학교급식 지원	/ 420
17. HAPPY700 브랜드 농특산물 홍보	/ 421
18. 농산물 산지유통체계 활성화	/ 422
19. 농산물 가공산업 육성	/ 423
20. 농특산물 전자상거래 활성화	/ 424
21. 젓소 산유능력 개량	/ 425
22. 조사료 생산 기반 확충	/ 426
23. 한우품질고급화	/ 427
24. 친환경축산물 생산기반 시설지원	/ 428
25. 다목적 가축분뇨 처리장비 지원	/ 429
26. 악성 가축전염병 예방대책 추진	/ 430
27. 환경축산기반용 톱밥공급 지원	/ 431
28. 대관령 황태산업 육성	/ 432
29. 평창송어 지리적 표시 등록 및 단체표장 등록	/ 433

2015년도 주요성과와 반성

1. 주요성과

① 농식품부 공모사업 선정

- 일반농산어촌개발사업 : 창조적마을만들기 1, 시·군 역량강화 1
- 6차 산업화 지구조성 : 평창·강릉 고랭지배추 융복합산업 지구조성

② 한우가격회복 및 고급육 출현율 향상

- 한우사육두수 조절의 영향으로 상반기 이후 평년가격 수준으로 회복
 - ※ 송아지 가격변화(천원) : 1,587('12) → 3,455('15. 9.), 12년 대비 118% 상승
- 경영난에도 불구하고 고급육 출현율 대폭 향상
 - ※ 2013년 85.3% → 2014년 88.4% → 2015년 92.8%

③ 강원(속초·평창·고성) 명태산업 광역특구 신규지정 확정

- 강원(속초·평창·고성) 명태산업 광역특구 지정 : 2015. 4. 24.
- 평창군 황태를 지역특화상품으로 집중 육성하여 지역소득 창출

2. 반성(미흡한 점)

① 향토산업육성사업(고랭지산야초사업) 추진 지연

- 보조사업자 선정 및 사업예정부지 부지조성공사 지연
- 보조사업자 지원 요건 및 부지조성공사 완료로 2016년 정상 추진

② 지역전략식품산업육성사업(기능성 약선두유사업) 추진 지연

- 서울대산학협력단지 부지조성공사 지연(당초 '14. 6월 → '15. 9월)
- 두유제조공장 건축 및 설비 설치공사 : 2016. 4. ~ 6월
- 기능성 약선두유 시제품 생산 : 2016. 6. ~ 8월

2016년도 목표와 추진방향

지속 가능한 평창 농업 · 농촌 육성

추진과제

역점추진전략

창의농업 실현

- ❖ 지역농협과의 연계 강화 및 농어업회의소 활성화
- ❖ 생산, 가공, 체험관광을 연계한 6차산업 활성화

농촌체험관광 전국 1번지

- ❖ 전국최고 수준의 농촌체험관광 운영체계 구축
- ❖ 맞춤형 일반농산어촌개발사업 추진으로 삶의 질 향상

농특산물 마케팅 강화

- ❖ HAPPY700평창 농특산물 브랜드 홍보 강화
- ❖ 농산물 산지유통체계 활성화 및 안전농산물공급

친환경 축산업 육성

- ❖ 안전성이 확보된 친환경 축산업 육성으로 인지도 제고
- ❖ 축산물 생산기반 확충 및 가축전염병발생 최소화

내수면산업 활성화

- ❖ 강원명태산업 광역특구와 연계한 대관령항태 산업육성
- ❖ 평창송어 지리적표시 등록 및 단체표장 등록

주요 달성 지표	주요 지표명	단위	2015년	2016년	2017년	2018년	2019년
	농촌체험 방문객	천명	70	80	90	100	110
	일반농산어촌개발사업	마을	2	2	2	2	2
	농산물 연합판매	억원	400	430	460	500	550
	저온저장시설 확충	동	1,000	1,100	1,200	1,300	1,400
	한우고급육 출현	%	92.8	93	93.3	93.6	94
	조사료 자급율	%	43	44	45	47	50
	젖소연간산유량/두	kg	12,030	12,030	12,030	12,030	12,050

1

농어업회의소 운영

<반복사업>

농축산과 창의농업담당 : 이만수(☎1305)

- ◆ 조기정착을 위한 추가회원 확보 및 자체사업 추진을 통한 자립기반 구축
- ◆ 농축어업인의 실질적인 대의기구인 평창군 농어업회의소 활성화

□ 사업개요

- 사업비 : 120백만원(군비 70, 자부담 50)
- 사업내용 : 사무국 인건비(3명), 운영비 지원
- 사업기간 : 2016. 1월 ~ 2016. 12월
- 사업내용 : 농업인 의사결정 대의기구인 농어업회의소 활성화

□ 추진상황

- 회원현황 : 597명(개인 568, 단체 20, 특별회원 9개 농협)
- 평창군농정협의회를 통한 농정시책 건의 : 49건

□ 추진계획

- 1/4분기
 - 세부지원계획 수립 및 보조금교부절차 이행
 - 분과위원회 운영(농축어업인 의견수렴 등)
- 2/4분기
 - 농업·농촌 발전을 위한 토론회 개최
- 3/4분기
 - 분과위원회 운영(농축어업인 의견수렴 등)
- 4/4분기
 - 시책사업 발굴 및 건의

2

향토산업육성사업

<계속사업>

농축산과 창의농업담당 : 이만수(☎1305)

- ◆ 지역 우수 향토자원인 고랭지 산야초를 활용한 고부가가치 제품개발 및 생산, 판매, 유통, 체험까지 통합한 산야초 브랜드 구축

□ 사업개요

- 사업명 : 평창 고랭지 산야초 사업
- 사업비 : 800백만원(국비 400, 군비 180, 자부담 220)
 - 총사업비 : 3,000백만원(S/W 1,500, H/W 1,500)
- 사업대상 : 고랭지 산야초 사업단(단장 이기원)
- 사업기간 : 2014 ~ 2017년(4년)
- 사업내용 : S/W(사무국운영 외 3개 사업), H/W(발효농축액 제조시설)
- 위치 : 서울대 그린바이오 과학기술연구원(산학협력단지)

□ 추진상황

- 농식품부의 최종사업계획서 : 2014. 4. 21.
- 보조사업자 선정 공모 실시 : 2014. 11. ~ 12.
- 고랭지 산야초 사업단 사단법인 설립 : 2015. 11. 10.
- 고랭지 산야초 사업단 사업계획 변경 승인 : 2015. 11. 19.
- 고랭지 산야초 사업단 영리법인 설립 : 2015. 12. 7.
- 고랭지 산야초 사업 사무국 구성 및 설계 착수 : 2015. 12.

□ 추진계획

- 고랭지 산야초 사업단 사무국 운영 및 역량강화 : 2016. 1. ~
- 고랭지 산야초 사업 발효농축액 제조·설비 구축 : 2016. 3. ~

3

평창군 저소득 농업인 지원

<반복사업>

농축산과 창의농업담당 : 이만수(☎1305)

◆ 저소득 농업인의 소득증대를 통한 경제적 어려움 해소 및 삶의 질 향상

□ 사업개요

- 사업비 : 65,000천원(군비 45,500, 자부담 19,500)
- 사업기간 : 2016. 1월 ~ 12월
- 사업량 : 13개소
- 사업대상
 - 평창군에 3년 이상 주소를 두고 실제 거주하는 농업인으로
 - 경작 농지가 5,000㎡ 이하인 저소득 농업인(농업경영체 등록정보 기준)
- 대상사업 : 농업기계 및 농업용 자재 등
- 지원기준 : 보조 70%, 자부담 30%
 - 단위 사업당 100만원 이상 사업을 대상으로 해당 사업비의 70% 지원

□ 추진상황

- 평창군 저소득 농업인 지원에 관한 조례 제정(12. 3월) 및 일부개정(13. 11월)
- 2013년부터 조례에 근거하여 지원사업 실시(59농가, 136백만원)

□ 추진계획

- 추진계획 수립 및 홍보 : 1월 중
- 사업대상자 확정 및 사업 착수 : 2월 ~ 3월 중
- 2016년 상반기 사업완료(영농기 사용)
- 2016년 하반기 보조금 정산 및 사업성과 분석

4

새농어촌건설운동 추진마을 지원

<반복사업>

농축산과 농촌개발담당 : 이상명(☎1320)

- ◆ 새농어촌건설운동 우수마을 선정 이후 지속적 마을사업 추진으로 마을에 새로운 추진동력을 제공하고,
- ◆ 주민의 자발적 참여를 바탕으로 농촌마을의 특성화, 차별화 추진

□ 사업개요

- 사업비 : 62.5백만원(군비 50, 자부담 12.5)
- 사업대상 : 새농어촌건설운동 추진마을(19개 마을)
- 사업기간 : 2016. 1. ~ 2016. 12월
- 사업내용 : 공동 소득 기반시설, 교육기자재 및 체험집기 등 지원
 - ※ 도 우수마을 육성사업 폐지로 기존 우수마을 중심으로 지원

□ 추진계획

- 1/4분기
 - 사업지침 시달 및 사업신청
 - 추진의지 및 사업계획의 적정여부 판단 후 지원마을 선정
- 2/4분기
 - 마을별 추진사업 지도 점검
- 3/4분기
 - 마을별 추진사업 지도 점검
- 4/4분기
 - 보조금 정산 및 사업성과 분석

5

평창군 역량강화

<반복사업>

농축산과 농촌개발담당 : 이상명(☎1320)

◆ 마을사업 추진을 위한 관계자 사전 교육, 선진지 견학 등 기초역량 강화를 통하여 사업추진 여건을 조성하고 마을공동체 활성화 도모

□ 사업개요

- 사업비 : 100백만원(국비 70, 군비 30)
- 사업기간 : 2016. 1. ~ 12월
- 사업대상 : 평창군 마을사업 추진 및 완료, 계획 중인 마을
- 사업내용 : 주민교육, 선진지 견학, 마을가꾸기 사업 등

□ 추진계획

- 1/4분기
 - 세부추진계획 수립(대상마을 및 교육과정 선정 등)
 - 마을과 적합한 교육과정 및 강사 섭외, 현장교육 대상지 선정
- 2/4분기
 - 국내 우수사례 견학 및 맞춤형 교육, 마을가꾸기 사업 실시
 - 마을별, 계층별 특성에 맞는 교육으로 역량 배양
- 3/4분기
 - 추진마을 발굴 및 교육, 마을가꾸기 사업 지속 실시
- 4/4분기
 - 사업 정산 및 사업성과 분석

6

평창그린투어 사업단 운영

<반복사업>

농축산과 농촌개발담당 : 이상명(☎1320)

- ◆ 그린투어사업단 경쟁력 강화를 통하여 농촌관광 및 지역경제 활성화
- ◆ 평창농촌체험관광을 지속적으로 이끌며 자립할 수 있는 능력 배양

□ 사업개요

- 사업비 : 222백만원(군비 210, 자부담 12)
- 사업기간 : 2016. 1. ~ 12월
- 사업대상 : (사)평창그린투어사업단
- 사업내용 : 사업단 운영, 농촌관광 홍보, 농촌관광 네트워크 활성화 지원

□ 추진상황

- 농촌관광 네트워크 활성화 추진
 - 평창체험여행 홍보부스 운영, 평창어린이그린서포터즈 운영
 - 체험마을 실무자협의회 운영, 농촌체험마을 팸투어 운영
 - 2015 오감만족페스티벌 개최, 키워드검색 및 바이럴 마케팅

□ 추진계획

- 1/4분기 : 추진계획 수립 및 단위사업별 사업 착수
- 2/4분기 : 농촌관광 홍보지원 사업 진행
- 3/4분기 : 박람회참가, 농촌관광 홍보강화, 네트워크 활성화
- 4/4분기 : 사업완료 및 보조금 정산, 평가보고회 개최

7

농촌현장 포럼 지원

<반복사업>

농축산과 농촌개발담당 : 이상명(☎1320)

◆ 마을의 다양한 유·무형의 자원과 주민역량을 분석, 진단하고 색깔 있는 발전과제를 발굴·계획화하여 지속가능한 마을 발전방향 설정

□ 사업개요

- 사업비 : 28백만원(국비 14, 도비 4.2, 군비 9.8)
- 사업기간 : 2016. 1. ~ 12월
- 사업대상 : 주민주도의 마을계획수립, 계획변경, 애로사항 해결을 통해 마을공동의 발전을 원하는 농촌마을 대상
- 사업량 : 4개 마을
 - 마을별 4회 진행 : 역량강화교육, 테마 발굴, 현장견학, 발전방향 수립
- 사업내용 : 마을별 역량강화 교육 및 테마 발굴, 선진지 견학

□ 추진상황

- '15년까지 추진실적 : 13마을('13년 5, '14년 4 '15년 4)

□ 추진계획

- 1/4분기 : 적격여부 판단 및 포럼운영 방법 및 운영사례 교육
 - 도 단위 집합교육 및 포럼운영 우수사례 공유
- 2/4 ~ 3/4분기 : 마을별 4 ~ 5회 포럼 실시
- 4/4분기 : 포럼운영 우수사례 발굴 및 정산

8

소규모 이벤트 지원

<반복사업>

농축산과 농촌개발담당 : 이상명(☎1320)

- ◆ 농촌체험마을 다양한 소규모 이벤트 실시로 도시민을 유치하여 농촌에 활력과 농촌 마을의 지역적·계절적 비수기 극복

□ 사업개요

- 사업비 : 36백만원(군비 30, 자부담 6)
- 사업대상 : 농어촌체험·휴양마을(18개소)
- 사업량 : 이벤트 행사비 지원(6 ~ 10개 마을)
- 사업내용 : 고객 유치를 위한 이벤트 추진 시 일정비용 지원
- 규모 및 사업일정 등 계획에 따라 차등지원(3 ~ 5백만원)

□ 추진상황

- 2015년 6개 마을 소규모이벤트 개최
- 제9회 곤드레축제(평창읍 대하리), 제2회 깨비마을 여름축제(미탄면 회동리), 코뚜레 체험축제(대관령면 차항2리), 금당계곡길 단풍축제(대화면 개수2리, 봉평면 유포3리, 용평면 백옥포2리)

□ 추진계획

- 1/4분기 : 사업지침 시달 및 대상자 보조금 결정
- 2/4분기 : 사업실적 점검 및 사업비 집행(봄축제)
- 3/4분기 : 사업실적 점검 및 사업비 집행(여름, 가을축제)
- 4/4분기 : 사업실적 점검 및 사업비 집행, 사업정산(겨울축제)

9

권역단위종합정비(동부오리)

<계속사업>

농축산과 농촌개발담당 : 이상명(☎1320)

- ◆ 기초생활기반 확충, 소득증대로 권역 주민들의 삶의 질 향상 도모
- ◆ 농촌다움의 유지·보전과 환경정비를 통한 쾌적한 농촌 공간 조성

□ 사업개요

- 사업위치 : 평창읍 5개 마을(노론, 이곡, 조동, 고길, 지동리)
- 사업비 : 1,723백만원(국비 1,168, 군비 501, 자부담 54)
 - 총사업비 : 3,925백만원(국비 2,705, 군비 1,159, 자부담 61)
- 사업기간 : 2013 ~ 2016년(4년)
- 사업내용
 - 건강활력관(체육관, 478㎡), 동부오리권역광장(7,815㎡), 마을쉼터정비, 산채체험학습장(121㎡), 산채떡가공시설(164㎡), 생태공원조성(9,315㎡), 마을권역안내판(종합안내판 등)
 - 역량강화(S/W) : 교육부분, 컨설팅 부분, 마을경영지원

□ 추진상황

- H/W 사업
 - 3개 사업(건강활력관, 권역광장, 떡가공시설) 착수, 3개 사업(마을쉼터, 체험학습장, 생태공원) 설계 완료
- S/W 사업
 - '13 ~ '15년 사업분 완료

□ 추진계획

- H/W 6개 사업, S/W역량강화사업 추진완료, 사업비 정산

10

권역단위종합정비(방아다리)

<계속사업>

농축산과 농촌개발담당 : 이상명(☎1320)

- ◆ 권역의 경쟁력 확보와 다원적 기능 확충으로 삶의 질 향상
- ◆ 농촌다움의 유지보전과 환경정비를 통한 쾌적한 농촌 공간 조성

□ 사업개요

- 사업위치 : 진부면 5개마을(상진부2, 두일1,2, 탑동, 척천리)
- 사업비 : 1,083백만원(국비 758, 군비 325)
 - 총사업비 : 4,128백만원(국비 2,632, 군비 1,128, 자부담 368)
- 사업기간 : 2014 ~ 2017년(4년)
- 사업내용
 - 방아다리주민회관(409㎡), 마을쉼터정비(6개소), 글램핑장조성, 氣UP힐링로드(2.3km)
 - 역량강화(S/W) : 교육부분, 컨설팅부분, 마을경영지원

□ 추진상황

- H/W사업 : 8개 사업(방아다리주민회관, 마을쉼터정비 등) 실시 설계 중
- S/W사업 : '14 ~ '15년 사업분 완료

□ 추진계획

- H/W 8개 사업 설계 완료 및 사업 착수
- '16년 S/W 역량강화사업 지속 추진

11

권역단위종합개발(거슬갑산)

<계속사업>

농축산과 농촌개발담당 : 이상명(☎1320)

- ◆ 기초생활기반 확충, 소득증대로 권역 주민들의 삶의 질 향상 도모
- ◆ 농촌다움의 유지·보전과 환경정비를 통한 쾌적한 농촌 공간 조성

□ 사업개요

- 사업위치 : 평창읍 3개 마을(마지1, 대상, 대하리)
- 사업비 : 611백만원(국비 288, 군비 123, 자부담 200)
 - 총사업비 : 3,049백만원(국비 1,994, 군비 855, 자부담 200)
- 사업기간 : 2015 ~ 2018년(4년)
- 사업내용
 - 거슬갑산농산물가공공장(1층, 396㎡), 문화센터 2층(184㎡), 테마공원
 - 역량강화(S/W) : 교육부분, 컨설팅부분, 마을경영지원

□ 추진상황

- 한국농어촌공사 원주지사와 일괄 위탁계약 체결('15. 3. 2.)
 - 기본계획 수립('15. 3. ~ 12월), 강원도 협의 승인 예정('16. 1월)
- S/W사업(3개 사업) 추진
 - 지역역량강화(S/W) 착수('15. 10. 27.) 및 '15년 사업분 추진 중

□ 추진계획

- H/W 5개 사업 실시 설계 및 '거슬갑산농산물가공공장' 착수
- '16년 S/W 역량강화 사업 지속추진

12

회동2리 창조적마을만들기(환경-경관·생태)

<신규사업>

농축산과 농촌개발담당 : 이상명(☎1320)

- ◆ 농촌지역의 다원적자원을 활용하여 경관을 조성하거나 기존생활공간의 경관을 개선하여 특색있는 농어촌지역의 경관형성.

□ 사업개요

- 사업위치 : 미탄면 회동2리(청옥산깨비마을)
- 사업비 : 150백만원(국비 105, 군비 45)
 - 총사업비 : 500백만원(국비 350, 군비 150)
- 사업기간 : 2016 ~ 2017년(2년)
- 사업내용
 - 깨비쌈지공원(12,017㎡, 체육공간, 덩굴터널, 건강지압로 등)
 - 역량강화(S/W) : 교육·훈련, 홍보·마케팅

□ 추진상황

- '16년 신규사업 예비계획서 제출('15. 1. 15.)
- 도 검토('15. 1. 23.) 및 중앙 검토('15. 3. 31.)
- '16년 신규대상지구 선정('15. 9. 16.)

□ 추진계획

- 한국농어촌공사 원주시사와 일괄 위탁계약 체결('16. 2월)
- 기본계획 수립('16. 2 ~ 7월), H/W 및 S/W 사업 착수('16. 8월 ~)

13

농산물 저온저장시설 확충

<반복사업>

농축산과 농산물유통담당 : 박미경(☎1316)

- ◆ 농산물 저온저장시설 지원으로 출하시기 조절 및 상품성 제고
- ◆ 신선농산물 저온유통 단계의 필수시설 확충으로 유통인프라 구축

□ 사업개요

- 사업비 : 732백만원(도비 10, 군비 430, 자부담 292)
- 기간 : 2016. 1. ~ 12월
- 사업대상 : 저온저장시설 희망 농업인 또는 법인
- 사업내용 : 농산물 저온저장고 지원(62동/964.5㎡)
 - 규모별 : 10㎡형 9동, 16.5㎡형 53동

□ 추진상황

- 관내 저장고 현황 : 1,050동/28,957㎡, 27,018백만원(보조 15,993)
- 규모별 지원현황('15년까지)
 - 중·소형저장고 : 1,036동/16,981㎡, 12,327백만원(보조 6,943)
 - 대형저장고 : 14동/11,976㎡, 14,691백만원(보조 9,050)

□ 추진계획

- 1 ~ 2월 : 농산물 저온저장고 지원사업 계획수립 및 신청 접수
- 3 ~ 4월 : 사업대상자 선발 및 사전교육 실시
- 6 ~ 10월 : 사업추진 완료 및 운영실태 점검
- 11 ~ 12월 : 보조금 정산 및 사업성과 분석

14

지역전략식품산업육성(기능성 약선두유)

<계속사업>

농축산과 농산물유통담당 : 박미경(☎1316)

◆ 산·학·연·관이 연계하여 지역의 특화된 우수한 자원(콩, 약선소재)을 활용한 기능성 약선두유 및 가공품 개발로 지역경제 활성화

□ 사업개요

- 사업비 : 914백만원(국비 457, 도비 137.1, 군비 319.9)
 - 총사업비 : 5,004.4백만원(국비 2,202.2, 도비 660.7, 군비 1,541.5, 자부담 600)
 - * 시·군 연계사업 : 강원도, 평창군, 정선군
- 사업기간 : 2014 ~ 2018년(5년)
- 사업대상 : (사)기능성약선두유사업단(단장 송원중)
- 사업내용 : 혁신체계 구축 네트워크, 산업 및 마케팅

□ 추진상황

- 사업단 사단법인 허가 및登記, 사업자 등록 : '14. 5. 26.
- 기능성약선두유사업단 총회 및 워크숍, 사업설명회 개최 : 14회
- 기능성약선두유 제품개발용역(4건) 추진 : '15. 3 ~ 8월
- 두유제조설비 업체선정 및 발주 : '15. 6. 23.
- 두유제조공장 건축 실시설계 및 인허가 신청 : '15. 10월
- 기능성약선두유사업단 회원가입 현황 : 54명(평창48, 정선6)
- 자부담 출자현황('15. 12월말 현재) : 31명, 544백만원

□ 추진계획

- 두유제조공장 건축 및 설비 설치공사 : '16. 4 ~ 6월
- 기능성 약선두유 시제품 생산 : '16. 6 ~ 8월

15

우수농산물 육성

<반복사업>

농축산과 농산물유통담당 : 박미경(☎1316)

- ◆ 군수 품질인증 농가의 자긍심 고취와 책임성 있는 농산물 생산유통
- ◆ 우수농산물 생산 확대 및 안전성 확보를 통한 HAPPY700평창 농산물의 대외 신뢰도 제고

□ 사업개요

- 사업비 : 229백만원(국비 49, 도비 20, 군비 112, 자부담 48)
- 사업기간 : 2016. 1. ~ 12월
- 사업량 : 4개 사업
- 사업대상 : 군수 품질인증상표 및 도지사품질보증 농가, GAP인증 신청농가 등
- 사업내용 : 군수품질인증 및 도지사품질보증 포장재 지원
농산물 안전성 검사비 지원(주산지 GAP 안전성 분석비 포함)

□ 추진상황

- '15년 군수품질인증 상표사용 승인
- 333건(농산물 271, 가공품 62) ⇒ '18년까지 350건으로 확대
- '15년 군수품질인증 포장재 디자인개선사업 완료 : 19개소
- '15년 도지사품질보증제 지원사업 완료 : 1개소

□ 추진계획

- '16년 군수품질인증·도지사품질보증 포장재 지원 : 31농가
- '16년 농산물 안전성 검사비 지원 : 120건
- GAP인증 : '18년까지 120농가 목표로 지원(매년 30농가 지원)
- GAP 교육 확대 및 전문 인력 육성

16

학교급식 지원

<반복사업>

농축산과 농산물유통담당 : 박미경(☎1316)

- ◆ 관내 학생들의 건전한 심신발달 도모 및 보편적 복지확대
- ◆ 지역 농특산물 급식 식자재 공급 확대를 통한 농가소득 증대

□ 사업개요

- 사업비 : 1,117.8백만원(도비 558.9 군비 558.9)
- 사업대상 : 관내 49개교, 유·초·중·고교생 4,460명
- 사업량 : 3개 사업
 - 친환경 우수농산물 지원, 친환경 무상급식, 저소득 친환경 학교급식

□ 추진상황

- 친환경 무상급식 지원
 - 단계적 무상급식 확대 지원(학기 중 중식 지원(186일))
 - ('12) 초 → ('13) 초·중 → ('14) 초·중 → ('15) 초·중
- 친환경 우수농산물 학교급식 지원
 - 지원내용 : 친환경 우수농산물과 일반농산물 차액지원
 - ('13) 쌀, 농산물, 가공품 → ('14) 쌀(친환경쌀), 농산물, 가공품 + 한우 → ('15) 쌀, 농산물, 가공품, 한우 + 계란
- 저소득층 친환경 학교급식 지원
 - 지원대상 : 고교 저소득층 등
 - 최저생계비 121~130%, 다문화, 새터민, 기타(기초생활수급권자 수의 20% 이내)

□ 추진계획

- 학교별 도내 농산물 사용실태 정기점검(상반기, 하반기)
- 평창교육지원청·학교와의 협의를 통한 지역 농산물 사용방안 마련

17

HAPPY700 브랜드 농특산물 홍보

<반복사업>

농축산과 농산물유통담당 : 박미경(☎1316)

- ◆ 평창 농특산물 브랜드 홍보를 통한 소비자 인지도 제고 및 소비촉진
- ◆ 2018동계올림픽 대비 차별화된 홍보로 평창 농특산물의 브랜드가치 향상 및 판로 확대

□ 사업개요

- 사업비 : 810백만원(군비)
- 사업대상 : 광고업체 및 직거래참가 농업인
- 사업기간 : 2016. 2. ~ 2016. 11.
- 사업내용 : HAPPY700 브랜드 및 평창군 주요 농특산물 홍보

□ 추진상황

- 농특산물 브랜드 홍보 계획 수립('15. 10. 12.)
 - 매체광고(TV방송, 라디오, 인터넷, 옥외), 홍보콘텐츠 제작 : 800백만원
 - 판촉·홍보(전시·박람회) 활성화 지원 : 10백만원

□ 추진계획

- HAPPY700 평창 농특산물 홍보 세부계획 수립 : 1 ~ 2월
- 평창군 홍보 콘텐츠 제작 : 3 ~ 4월
 - 옥외광고 디자인 시안, 동영상(CF), 홍보 책자 제작
- 매체광고 실시 : 5 ~ 11월
 - TV방송(지상파, 케이블), 라디오, 인터넷, 옥외(지하철, 대형할인마트) 광고
- 추석명절 박람회 참가 : 8월

18

농산물 산지유통체계 활성화

<반복사업>

농축산과 농산물유통담당 : 박미경(☎1316)

- ◆ 법인의 자립기반 조기정착 및 운영 전문화를 달성하여 산지 유통체계를 개선하고 생산농가의 안정적 판로확대 기여

□ 사업개요

- 사업대상 : 평창군농협조합공동사업법인
- 사업량 : 3개 사업(판촉·홍보비, 교육, 포장재 개발 및 물류비지원)
- 사업비 : 580,000천원(군비)

□ 추진상황

- 포장재개발비 지원 : 포장재 디자인개발 및 제작비 지원(박스당 50~500원)
- 역량강화 교육지원 : 영농기술교육, 견학, 워크숍, 사업설명회 등
- 판촉 및 홍보비 지원 : 박람회, 직거래행사, 각종 홍보물 제작 등
- 연도별취급물량 및 매출액 현황

연도별	품목수	취급물량(톤)	매출액(억원)	비고
2011	14	9,179	118	
2012	17	20,145	213	
2013	16	29,210	248	
2014	26	44,426	387	
2015	39	49,916	422	'15.11.30기준

□ 추진계획

- 2018 평창동계올림픽개최까지 매출액 500억원 달성 목표
- 법인 취급물량 규모화로 시장교섭력 강화(대형유통업체 납품 확대)
- 농식품부 각종 정책사업 추진으로 국비 확보 및 군비부담 경감 도모

19

농산물 가공산업 육성

<반복사업>

농축산과 농산물유통담당 : 박미경(☎1316)

- ◆ 가공환경 변화에 대응한 시설현대화 및 신규가공품 육성
- ◆ 소규모 식품가공산업 육성조례 제정으로 지역 농특산물의 가공편의 제공

□ 사업개요

- 사업비 : 300백만원(도비 35, 군비 145, 자부담 120)
- 사업기간 : 2016. 1. ~ 12월
- 사업량 : 3개 사업
- 사업대상 : 농업인, 법인, 가공업체 등
- 사업내용 : 농식품산업 활성화 및 농산물 가공시설 지원사업

□ 추진상황

- 농식품산업 활성화 지원사업(15년) : 4개소, 400백만원
- 농산물 가공시설 지원사업(15년) : 1개소, 100백만원
- 「평창군 농업인 등의 소규모 식품가공산업 육성 및 지원에 관한 조례」 제정·공포(15. 5. 15.)

□ 추진계획

- 농식품산업 활성화 지원사업 : 2개소, 200백만원
 - 농식품 제조시설 현대화지원사업 및 절임배추 시설지원
- 농산물 가공시설 지원사업 : 1개소, 100백만원
- 평창군 농업인 등의 소규모 식품가공산업 육성 및 지원에 관한 조례홍보

<반복사업>

농축산과 농산물유통담당 : 박미경(☎1316)

- ◆ 농산물 전자상거래를 체계적으로 발전시켜 온라인 판로 확대 및 직거래 활성화로 농사 소득 증대 도모

□ 사업개요

- 사업비 : 60백만원(군비36, 자부담24)
- 사업대상 : 전자상거래 운영·희망 농업인
- 사업기간 : 2016. 3. ~ 2016. 12월
- 사업내용 : 전자상거래 활성화 지원(개인 쇼핑몰 홍보·광고비 지원)

□ 추진상황

- 평창군전자상거래연구회 운영
 - 2006. 5월 설립, 현 회원 14명
 - 월1회 연구모임 및 간담회, 정보화경진대회 추진

□ 추진계획

- 농특산물 전자상거래 활성화 지원사업 추진 : 3. ~ 12월(10개소내외)
- 2016년 새해농업인 실용교육 실시 : '16. 2. 3.
 - 소셜미디어를 활용한 브랜드 홍보 마케팅 전략 교육
- 보조금정산, 사업결과보고, 교육 만족도 조사 실시 등

21 | 젓소 산유능력 개량

<반복사업>

농축산과 축산경영담당 : 조태형 (☎1328)

- ◆ 젓소 유전능력 개량으로 산유량을 높여 농가소득 향상
- ◆ 고능력우 중심 낙농업 경영으로 대외 경쟁력 확보

□ 사업개요

- 사업비 : 125백만원(군비 75, 자부담 50)
- 사업대상 : 영농조합법인 평창낙농검정회(9농가)
- 사업내용 : 한국종축개량협회와 연계하여 산유능력 개량

□ 추진상황

- 산유능력 향상 : 약2배 향상
 - 연간 6,500kg/두('98년) → 12,030kg/두('15년)
- 그간 투자 규모 : 25천두/1,874백만원(누계)
- 최근 3년간 한국종축개량협회 검정결과
 - '14년 우수, '13년·'12년 최우수 검정회 선정
 - 농가 규모별 산유량 최우수 농가 다수 선정

□ 추진계획

- 고능력 정액공급 : 1,160st(선진국 고능력우 정액)
- 젓소 등록 및 심사 : 200두(육성축 생산시 한국종축개량협회에 등록)
- 젓소 능력검정 : 5,000두(검정원 수집 후 한국종축개량협회 협력)
- 인공 수정 : 1,160회

22

조사료 생산 기반 확충

<반복사업>

농축산과 축산경영담당 : 조태형 (☎1328)

- ◆ 조사료 자급률 향상을 위한 조사료 생산기반 지원
- ◆ 유희농지 및 유희노동력 활용으로 양질의 조사료 생산 확대

□ 사업개요

- 사업비 : 648,200천원(국비 151,500, 도비 66,960, 군비 271,440, 자부담 158,300)
- 사업내용 : 조사료 자급률 향상을 위한 조사료 생산기반 지원
 - 사일리지제조비지원 : 922ha/7,300톤(438,000천원)
 - 조사료용 종자지원(조사료재배확대 및 생산지원) : 27,420kg/318ha(147,000천원)
 - 경종농가 조사료 재배교육 : 3,000천원
 - 겨울 논 사료 재배단지 시범조성 : 10ha(5,000천원)
 - 사일리지 발효제 지원 : 240개/ha당 1개(24,000천원)
 - 곤포사일리지 그래플 지원 : 16개(31,200천원)

□ 추진상황

- 사일리지제조비지원 : 동계·하계 60천원/톤
 - 2013년 ~ 2015년 : 10,892톤 586백만원(누계)
- 조사료용 종자지원 : 조사료재배단지확대 및 생산지원
 - 2013년 ~ 2015년 : 387농가 172백만원(누계)
- 사일리지 발효제지원 : 발효제 지원으로 양질의 조사료 생산
 - 2013년 ~ 2015년 : 5개 영농조합법인 1,176개 45백만원(누계)
- 곤포사일리지 그래플지원 : 사료취급 및 농작업 편이성 증대
 - 2013년 ~ 2015년 : 45개 54백만원(누계)

□ 추진계획

- 조사료생산 활성화 및 양질의 조사료 생산을 통하여 조사료 자급률 증대(43%→50%)를 통하여 배합사료 급여율 감축(56%→50%)유도
- 경종농가 조사료 재배교육 : 50명/년

23

한우품질고급화

<반복사업>

농축산과 한우담당 : 신은주(☎1336)

- ◆ FTA체결 확대에 따른 한우산업 피해방지 및 농가경쟁력 확보
- ◆ 체계적인 고급육 생산시스템 구축을 통한 브랜드 인지도 제고

□ 사업개요

- 사업비 : 150백만원
- 사업량 : 900두
- 사업기간 : 2016. 1월 ~ 2016. 12월
- 사업내용 : 고급육생산 및 친환경인증장려금지원
 - 고급육생산장려금(1⁺등급이상) : 200천원/두, 친환경인증장려금 50천원/두

□ 추진상황

- 고급육 출현율 분석(1등급이상) : 92.8%('14년 대비 4.9% 향상)
 - '15년 고급육생산 현황(등급별) : 1⁺⁺(20.9%), 1⁺(43.1%), 1(28.8%)
- 친환경인증기반 확대 : 21개소(무항생제 9, HACCP 12)
 - '14년 친환경인증 현황 12호(무항생제 7, HACCP 5)

□ 추진계획

- 한우품질고급화사업 기초자료 구축 : 1/4분기
 - 한우출하실적('15) 및 전산시스템을 기초로 사업대상개체 확정
- 월별 출하등급 모니터링 및 개체관리 : 1/4 ~ 4/4분기
 - 유관기관(축협, 한우단체 등) 협조를 통한 고급육출현율 향상 도모
 - 월별 고급육 생산현황 분석 및 관련자료 통보 → 기관별 자체계획 수립

<반복사업>

농축산과 한우담당 : 신은주(☎1336)

- ◆ 친환경 축산물에 대한 소비자 수요증가에 따른 인증기반 확대
- ◆ 축사신축 및 시설 개보수 등의 사육환경 개선을 통한 우수축산물 생산기반 구축

□ 사업개요

- 사업비 : 248백만원(군비 124, 자부담 124)
- 사업량 : 12개소
- 사업기간 : 2016. 1월 ~ 2016. 12월
- 사업내용 : 축사신축(4개소) 및 시설 개보수(8개소)
 - 축사신축 : 21백만원/개소, 축사개보수 : 5백만원/개소

□ 추진상황

- 친환경축산물 생산시설 지원현황 : 10개소('14년 4, '15년 6)
 - 축사신축 : 7개소(2,810㎡), 축사 개보수 : 3개소(지붕교체, CCTV설치)
- 친환경인증획득을 희망하는 농가를 우선으로 선정계획

□ 추진계획

- 친환경 인증현황 확인 및 사업대상자 선정 : 1/4분기
 - 인허가, 주변민원발생, 사업효율성 등을 검토 후 대상자 선정
- 사업완료농가 친환경인증획득 독려 : 2/4 ~ 4/4분기
 - 인증획득 현황 : 4개소(HACCP, 무항생제 획득)
 - 사업완료농가는 필히 친환경인증을 획득할 수 있도록 행정지도

25

다목적 가축분뇨 처리장비 지원

<신규사업>

농축산과 방역위생담당 : 김경래(☎1335)

- ◆ 가축분뇨의 체계적인 처리로 환경오염원 사전 제거와 노동력 절감
- ◆ 농가실정에 맞는 분뇨처리 장비 지원으로 분뇨를 퇴비자원으로 활용

□ 사업개요

- 사업량 : 5개소
- 사업비 : 150,000천원(도비4,500. 군비70,500. 자담75,000)
- 사업내용 : 가축분뇨 수집, 운반에 필요한 스키드로더 및 부속기
- 사업기간 : 2016년 1월 ~ 6월

□ 추진상황

- 장비활용의 효율성을 위해 전업규모 이상 농가 선정 추진
 - 주거지역 등 가축분뇨로 인한 민원발생 우려농가 우선 선정 추진
- 기종은 정부지원대상 농업용을 기본 사양으로 추진하되 농가 희망시 건설기계 로더도 구입 가능

□ 추진계획

- 사업 희망농가 신청 접수 및 대상농가 확정 : 3월
 - 사업 신청농가 대상자 선정 협의회 개최
- 사업추진 마무리 및 정산검사 실시 : 4월 ~ 6월
- 년차별 사업 계획에 따라 전업규모 사육농가 지속 추진
- 분뇨 운반, 수집 후 부속을 통하여 인근 경종농가에 공급

<반복사업>

농축산과 방역위생담당 : 김경래(☎1335)

- ◆ 구제역, AI 발생 차단 및 가축전염병의 효율적인 관리로 질병발생 최소화
- ◆ 예방위주의 방역과 지원 확대로 가축전염병 근절 및 축산기반 보호

□ 사업개요

- 사업량 : 4개 사업(예방백신 구입 지원 외 3개 사업)
- 사업비 : 424,860천원(국233,319, 도38,722, 군141,219, 자11,600)
- 사업내용 : 백신접종, 채혈검사, 진료, 농장소독, 공동방제단 운영
- 사업기간 : 2016년 1월 ~ 12월

□ 추진상황

- 가축방역협의회 개최 예방약품 선정 및 사용시기에 따라 공급
- 가축방역관(공수의) 동원 예방접종, 채혈검사, 진료업무 지원
- 방역이 취약한 소규모농가 공동방제단 소독 지원 및 예찰 강화

□ 추진계획

- 가축방역 예방백신 지원 : 소, 돼지, 닭, 벌, 개 등 사육농가
 - 예방백신 공급 및 접종 209,400두 → 189,070천원
- 가축질병 예방사업 지원 : 소사육농가, 야생동물(너구리 등)
 - 예방주사, 채혈 등 46,820두 → 104,560천원
- 영세농가 진료서비스 지원 : 소10두, 돼지200두 이하 농가
 - 진료 지원 290두(두당 80천원 이내 50%지원) → 23,200천원
- 공동방제단 운영 지원 : 소규모 축산농가 소독 실시
 - 공동방제단 3개반 운영(축협위탁) → 108,030천원

<반복사업>

농축산과 방역위생담당 : 김경래(☎1335)

- ◆ 톱밥구입 자금 보전으로 축산농가 경영안정 및 축사시설 환경 개선
- ◆ 가축분뇨 자원화로 유기농업 육성과 토양오염 방지 및 주거환경 개선

□ 사업개요

- 사업량 : 톱밥 3,210톤(5톤 차량 기준 642대)
- 사업비 : 449,400천원(균비270,000, 자담179,400)
- 사업내용 : 한우 10두이상, 젓소·돼지 전농가 톱밥 및 왕겨 지원
- 사업기간 : 2016년 1월 ~ 12월

□ 추진상황

- 농림사업정보시스템(Agrix)에 등록된 축종별 두수 기초자료 활용
- 대상농가중 신청희망량과 분뇨발생량을 고려 사업량 배정
- 지원단가는 톱밥 1대 700천원 기준 420천원(60%) 보조
 - 톱밥구입 : 차량구입시 5톤 1대분, 포대구입시 30kg 180포
 - 왕겨구입 : 차량구입시 5톤 2대분, 포대구입시 15kg 360포

□ 추진계획

- 사업대상자 선정 및 배정량 확정 : 1월
- 보조금 교부신청 및 결정 : 2월
- 사업추진 및 구입 완료농가 보조금 지출 : 3월 ~ 12월

<반복사업>

농축산과 내수면 : 전윤철(☎1311)

- ◆ 황태 포장재 및 기자재 지원을 통한 차별화 도모 및 경쟁력 강화
- ◆ 명태특구 통합브랜드 개발을 통한 대외적 이미지 제고 및 마케팅 강화

□ 사업개요

- 사업량 : 포장재 지원 외 2개 사업
- 사업비 : 243백만원(군비 150, 자부담 93)
- 사업내용 : '대관령하늘찬황태' 포장재 및 가공 기자재 지원,
'강원 명태산업 광역특구' 통합브랜드 개발

□ 추진상황

- '대관령하늘찬황태' 통합브랜드 개발 및 상표등록 완료('15. 2월)
- '강원(속초평창고성)명태산업 광역특구' 신규 지정('15. 4월)
- '대관령하늘찬황태' 포장재 지원('15. 6월)
 - 사업비 : 66백만원(군비 40, 자부담 26)

□ 추진계획

- 대관령황태 브랜드 품격 향상을 위한 차별화 된 '대관령하늘찬황태' 포장재 및 가공기자재 지원 확대 시행
- '강원 명태산업 광역특구' 신규 지정 홍보를 위한 통합브랜드 개발을 통해 강원 명태산업 대외적 이미지 제고 및 마케팅 강화

29

평창송어 지리적 표시 등록 및 단체표장 등록

<반복사업>

농축산과 내수면 : 전윤철(☎1311)

- ◆ 평창군 대표 수산물인 송어 양식산업 발전의 지속적 성장 동력 마련
- ◆ 평창송어 지리적 표시를 통한 소비자 권익보호 및 체계적 유통질서 확립

□ 사업개요

- 사업량 : 지리적표시 및 단체표장 등록 1식
- 사업비 : 35백만원(군비)
- 사업내용 : 평창 송어 지리적 표시 및 단체표장 등록 용역

□ 추진상황

- 평창송어 지리적표시 등록 용역 완료('15. 8월)
- 평창송어 지리적표시 등록 신청서 제출('15. 10월)
- 평창송어 지리적표시 등록 신청 주체인 '평창무지개송어영어조합 법인' 참여회원 확대(8명→13명) 및 송어 관련 단체의 사전 협의

□ 추진계획

- 평창송어 지리적 표시 등록 완료 후 단체표장 등록 추진 : '16. 12. 10.
- 지리적 표시 및 단체표장 등록을 통한 평창송어 브랜드 가치 상승 및 소비촉진으로 지역 경제 활성화 도모

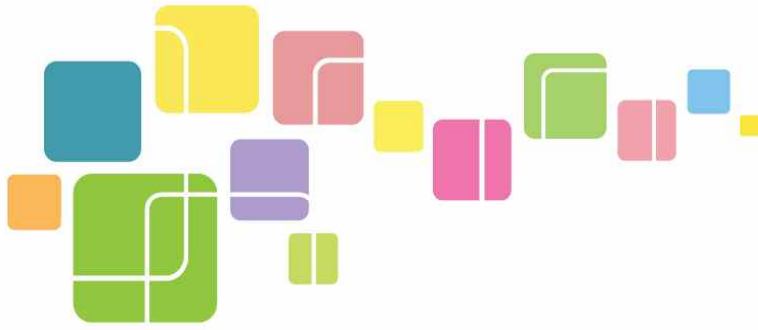

2016년도

| 군정업무계획

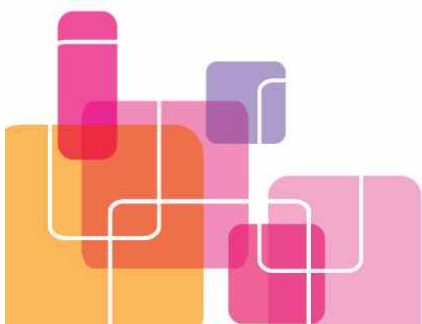

기술지원과



기술지원과

□ 2015년도 주요성과와 반성	/ 439
□ 2016년도 목표와 전략	/ 440
1. 벼 재배 경쟁력강화 지원	/ 441
2. 강원감자 경쟁력강화 사업	/ 442
3. 농업인 역량강화 교육	/ 443
4. 농업인 단체육성	/ 444
5. 농촌여성 전문인력 양성	/ 445
6. 귀농·귀촌 활성화 프로그램 운영	/ 446
7. 평창사과·멜론 명품화 사업	/ 447
8. 신품종 육성 및 대체작목 발굴	/ 448
9. 시설농업 기반확충 사업	/ 449
10. 채소 병해충 방제지원	/ 450
11. 평창더덕 명품화사업	/ 451
12. 오미자·산채 복합경영지원	/ 452
13. 권역별 특화단지 조성	/ 453
14. 수출농산물 환경개선 사업	/ 454
15. 녹비작물 종자대 지원	/ 455
16. 유기질비료 공급지원	/ 456
17. 토양개량제 공급지원	/ 457
18. 농기계 임대사업장 운영	/ 458
19. 농기계 순회수리교육	/ 459
20. 소규모 농기계 공급지원	/ 460

2015년도 주요성과와 반성

1. 주요성과

① 소득작목 명품화 육성

- 사과61ha, 멜론6.2ha로 재배면적 확대 : 매출액 약 68억원
 - 사과농업인대학(45명)운영, 사과 4.0ha, 멜론 0.6ha
- 약초생산기반 확충 : 1,000농가 720ha → ('18)800ha
 - 당귀, 인삼, 더덕, 오미자 등 안정적 생산과 품질 고급화 기반조성

② 환경보전형 친환경농업 확산

- 유기질비료 공급지원 : 57,142톤, 4,571백만원
 - 환경친화적 농업실천과 고품질 안전농산물생산
- 유용미생물(BM 활성수) 배양실 설치운영 : 1개소(90m²)
 - 연간생산량 200톤 → 공급량 147톤(1,214농가)

③ 농가 현장애로 해결사업

- 고품질 쌀 안정생산 지원 : 상토, 비료, 농약 등 전농가(386ha)
- 고랭지채소 무사마귀병 확산방지 및 안정생산 유도
 - 명작, 흑안나, 후론사이드 등 2,559ha, 1,505백만원
- 농업기계임대사업 추진 : 2개소, 75종, 421대 보유
 - 2,589대 임대 : 경영비 절감효과('14) 30억원 → ('15) 35억원

2. 반 성

① 선제적 가뭄극복 대책 미흡

- '15. 5~6월 가뭄으로 고랭지 무, 배추 파종 및 정식 지연
 - ⇒ 예비비 긴급 투입 및 군병력 동원 등 응급조치를 하였으나 안정적 영농을 위한 농업용수(관정, 대형물탱크 등) 확보가 필요

2016년도 목표와 전략

비전

농업인의 실질적 소득증대와 삶의 질 향상

성과지표(목표)/전략

전략	지표명	단위	연도별 달성목표 및 실적			
			'14	'15	'16	'18까지
기후변화 대응 대체작목 규모화	사과과원조성 확대	ha	56	61	65	80
	멜론재배시설 확대	ha	5.4	6.2	6.7	10
	수출단지 규모화	ha	50	52	55	62
약초생산기반 확충	당귀, 인삼 등 약초재배 확대	ha	707	720	750	800
시설농업기반확충	시설농업 면적 확대	ha	230	237	243	256
친환경농업확산	유기질비료 공급 지원	톤	46,890	54,020	57,142	58,000
	녹비작물 재배면적 확대	ha	166.7	255	360	400
농가현장애로해결 지원	채소 무사마귀병 약제지원	ha	3,102	2,559	2,506	2,500
	농기계임대사업 운영	대	2,511	2,589	3,000	5,000

핵심과제

1. 기후변화 대응 특성화 품목 집중육성
2. 농산물수출단지 규모화 및 경쟁력 제고
3. 약초산업의 경쟁력 강화
4. 친환경농업 확산
5. 미래농업을 위한 전문인력 육성
6. 농가현장 애로해결 지원
7. 임대농기계 및 농기계공급 지원사업

1

벼 재배 경쟁력강화 지원

< 반복 사업 >

기술지원과 식량작물담당 : 김상래(☎1353)

◆ 고품질 벼 생산에 필요한 자재지원으로 안정적인 쌀 생산기반 확보 및 평창 쌀 생산의 경쟁력 제고

□ 사업개요

- 위 치 : 벼 재배지역
- 사업량 : 386ha
- 사업비 : 376백만원(도비 7, 군비 237, 자부담 132)
- 사업내용 : 벼재배 농자재 공급지원

□ 추진계획

- 우량 건묘생산을 위한 영농자재지원(상토, 묘판) : 386ha
- 벼 생력화재배 유통지원 사업 : 병해충 방제릴 외 3종
- 신품종(오륜벼) 및 평창향찰재배단지조성 : 50ha
 - 오륜감자 실증시범지 조성 : 2농가, 1ha
- 벼생력재배를 위한 벼 무논점파단지조성 : 3ha
- 제초제절감 우렁이지원 시범사업 외 5개 사업

□ 향후추진계획

- 도시민 직거래를 통한 안정적 판매처확보(각종 축제 평창쌀 홍보)
- 평창 향찰 쌀 및 오륜벼 단지조성 등 건강 쌀 확대재배
- 제초제 절감용 우렁이 공급지원 등 친환경농법 유도

2

강원감자 경쟁력강화 사업

< 반복 사업 >

기술지원과 식량작물담당 : 김상래(☎1353)

◆ 강원감자 광역브랜드 “감자의 꿈” 중심의 클러스터 체계구축 및 광역 브랜드 통합마케팅, 농가조직화를 통한 강원감자산업 경쟁력 제고

□ 사업개요

- 위 치 : 감자 재배지역
- 사 업 량 : 1,865ha
- 사 업 비 : 1,045백만원(도비 196, 군비 459, 자부담 390)
- 사업내용 : 감자재배, 선별, 포장재 등 경쟁력 강화 지원

□ 추진계획

- 6개 농협 포장재(20kg) 500천매/10,000톤 지원
 - 강원감자 “감자의 꿈” 브랜드 통합마케팅 및 홍보
- 농협, 영농법인 등 생산자단체 감자선별기 1식 설치
- 강원감자 자조금 조성 1식, 140백만원
- 가공용감자 계약재배(종서차액보상) 280ha

□ 향후추진계획

- 6개농협 및 강원감자조공 연계 포장재, 선별기 설치지원
 - 사업대상자 신청 및 선정 1월, 사업추진 2 ~ 12월
- 감자의 꿈 홈페이지 및 쇼핑몰 운영으로 홍보 및 소비촉진
- 가공용 감자 계약재배로 안정적인 농가소득 증대

3

농업인 역량강화 교육

< 반복 사업 >

기술지원과 인력육성담당 : 허목성(☎1317)

- ◆ 우리군 농업의 새로운 발전 모델과 비전을 제시하는 장을 마련
- ◆ 고품질 안전농산물생산 핵심기술 교육으로 농업인의 경쟁력 제고
- ◆ 영농현장 중심의 전문농업경영인 육성

□ 사업개요

- 사업량 : 새해농업인실용교육 외 3분야, 1,740명
- 사업비 : 82백만원(국비 18, 군비 64)
- 사업대상 : 전문교육을 희망하는 농업인 · 품목별연구회원

□ 추진계획

- 자체 교육
 - 새해 농업인실용교육 : 13개 품목 14회, 1,300명
 - 농업인대학 운영 : 1과정(사과반), 40명 내외
- 위탁교육
 - 중앙·도단위 전문교육기관 위탁 : 200명
 - 품목별농업인연구회 워크숍 및 견학 : 23개 연구회, 200명

□ 향후추진계획

- 새해농업인실용교육 : '16. 1. 7. ~ 2. 3.
 - '15년 12월 중 강사섭외 및 교재 제작
- 농업인대학 운영 : '16. 3월 ~ 11월 (23회, 104시간)
 - 수강생 접수 및 선정 : '16년 1 ~ 2월
- 중앙·도단위 교육 및 품목연구회 등
 - '16년 교육 일정에 따라 희망 농업인 교육 시행

4

농업인단체 육성

< 반복 사업 >

기술지원과 인력육성담당 : 허목성(☎1317)

- ◆ 농업·농촌을 이끌어나가는 선도농가로서의 자질함양 교육
- ◆ 농업인에게 화합과 희망을 심어주고 신념과 사명감을 고취

□ 사업개요

- 사업량 : 5개단체 1,234명
 - 농촌지도자, 한농연, 한여농, 생활개선회, 4-H
- 사업비 : 76.5백만원(군비)
- 사업내용 : 농업인단체 한마음행사, 중앙·도대회 참가 등

□ 추진계획

- 중앙·도단위 행사참가 및 교육 지원 : 45,500천원
 - 농촌지도자평창군연합회 : 7,000천원
 - 한농연평창군연합회 : 16,000천원
 - 한여농평창군연합회 : 10,000천원
 - 한국생활개선평창군연합회 : 8,000천원
 - 4-H평창군연합회(야영 및 경진대회) : 4,500천원
- 농업인가족 한마음대회 : 28,000천원
 - 일시 : 10월 중
 - 주관 : 농촌지도자평창군연합회
 - 내용 : 기념식 및 농업인가족 화합마당, 농특산물전시회 등
- 청소년의 달 행사 : 3,000천원
 - 일시 : 5월 중
 - 내용 : 4-H회(청년, 학교) / 내고장 바로알기 팸투어

5

농촌여성 전문인력 양성

< 반복 사업 >

기술지원과 인력육성담당 : 허목성(☎1317)

- ◆ 농촌 여성에게 다양한 교육 기회를 제공하여 농업·농촌 선도 역할 부여
- ◆ 농촌 여성의 사기 진작 및 농업학습단체 활성화 기여

□ 사업개요

- 사업량 : 3개사업
- 사업비 : 18백만원(군비)
- 사업내용 : 전통떡, 한과류 등 체험 교육

□ 추진계획

- 전문 인력양성 교육 : 10,000천원
 - 전통떡, 한과류 등 제조기술 습득
- 여성농업인 역량강화교육 : 3,000천원
 - 여성농업인 자질함양을 위한 체험 교육 실시
- 생활개선회 능력개발교육 : 5,000천원
 - 생활개선회 조직 활성화 위한 동아리 활동

□ 향후추진계획

- 교육 과제 선정 : 1 ~ 2월
 - 교육 과목 선정 및 전문강사 섭외
- 교육 성과물 활용
 - 주변 확대 보급을 위한 교재 제작
 - 중앙·도단위 단체 행사시 동아리 활동내용발표

6

귀농 · 귀촌 활성화 프로그램 운영

< 반복 사업 >

기술지원과 인력육성담당 : 허목성(☎1317)

- ◆ 귀농 · 귀촌 활성화를 통하여 우리군 인구증가 시책에 부응하고 농업 · 농촌의 변화에 적극 대응

□ 사업 개요

- 귀농인 농업창업 및 주택 구입자금 지원 : 100% 융자 지원
 - 농지구입, 시설설치, 화물 차량 구입 등 : 3억원 이내
 - 주택구입 및 신축 자금 : 5천만원 이내
 - 이율 및 상환 : 년 2%(주택 2.7%) 5년 거치 10년 상환
- 귀농인 현장실습 지원 : 4농가
 - 사업비 : 24,000천원(국비 12,000, 군비 12,000)
 - 수당지원(5개월 실습시) : 귀농인 월800천원, 선도농가 월400천원
- 노후 주택 집수리 지원
 - 사업량 : 4동(동당 5,000천원 보조)
 - 사업비 : 24,000천원(보조 20,000, 자부담 4,000)
- 귀농 · 귀촌 활성화프로그램(귀농 · 귀촌 페스티벌)
 - 사업비 : 6,000천원
 - 내 용 : 예비 귀농 · 귀촌인 대상으로 시책교육, 체험 등 실시
- 귀농인 정착지원금 지원
 - 사업량 : 4명('15년 선정 : 2명, '16년 신규 2명)
 - 정착금 : 1년차 월 800천원, 2년차 월 500천원 / 12개월 지원

□ 추진계획

- 귀농 · 농업창업자금 지원 : 연중
- 현장실습, 집수리 지원, 정착지원금 : 1월 중 사업신청 및 시행

7

평창사과·멜론 명품화사업

< 반복 사업 >

기술지원과 원예작물담당 : 이용하(☎1350)

- ◆ 기후 온난화에 따른 새로운 대체작목으로 사과·멜론 작목을 집중 육성하여 지역의 신성장 동력 지역특화 작목화 실현

□ 사업개요

- 위 치 : 각 읍·면
- 사업량 : 신규시설 4.5ha(사과 4, 멜론 0.5)
- 사업비 : 883백만원(보조 530, 자부담 353)
- 지원내역
 - 사과과원 조성, 과수전용작업기, 꽃가루, 장기저장제 등
 - 멜론재배시설, 집하장 비가림시설, 자동환기시설, 무인방제기, 포장재 등

□ 추진상황

- 멜론생산 통합유통체계 기반구축 : ('15년) 6.2ha
 - 통합유통체계 기반 구축 : 공동육묘장 1동 240㎡, 재배시설 5,610㎡, 포장재 21천매, 시설환경개선 16,335㎡, 농용굴삭기 1대(10Hp)
- 사과경쟁력강화지원 : ('15년) 61ha
 - 신규과원 조성 4ha, 고소작업차 9개, 관정 19공, 포장재 167,000매, 가지유인기 166,666개, 수정벌 105통, 꽃가루 244봉 등

□ 추진계획

- 고품질 명품멜론 생산 체계 기반 구축 : 6.7ha
 - 재배시설 4,290㎡, 시설환경개선 8,000㎡, 포장재22,000매, 관정 5공, 집하장 비가림시설 260㎡
- 사과경쟁력강화지원 : 65ha
 - 신규과원 조성 4ha, 고소작업차 5대, 소형운반차 5대, 과수전용 예초기 5대, 관정 5공, 포장재 150,000매, 꽃가루 250봉, 장기저장제 100g 등

8

신품종 육성 및 대체작목 발굴

< 신규 사업 >

기술지원과 식량작물담당 : 김상래(☎1353)

◆ 고랭지 채소를 대체할 소득 유망 신품종 육성과 대체 작목을 발굴하여 농작물 안정 생산체계 기반 구축 및 대외 경쟁력 제고

□ 사업개요

- 위 치 : 평창군 일원
- 사 업 량 : 4품목(메밀, 산채류, 미나리, 목이버섯)
- 사 업 비 : 318백만원(도비 15, 군비 239, 자부담 64)
- 사업내용 : 재배시설, 종묘, 수확·가공 및 저장시설 등

□ 추진계획

- 신품종 메밀 채종단지 : 1ha
- 고랭지청정미나리생산단지 : 비가림하우스 6동, 2,660m²
- 산채류 재배시설 : 990m², 산채 종묘 30,000주
- 목이버섯 생산 시범단지 : 버섯재배사 2동, 660m²

□ 향후추진계획

- 신품종 메밀, 미나리, 산채류, 버섯류의 종자 및 종묘 확보
 - 메밀(다원) 80kg, 산채종묘0.3톤, 미나리종묘 8톤, 버섯종균 10천봉
- 재배시설과 수확 및 가공시설 1식 사전검토
 - 메밀수확기 1대, 중형관정 1식, 저온저장고 33m², 건조기2대

9

시설농업 기반확충 사업

< 반복 사업 >

기술지원과 원예작물담당 : 이용하(☎1350)

◆ 농작물 재배의 자연적 저해 요인을 최소화하고, 고품질의 농산물을 생산하기 위한 시설재배 면적의 지속적 확대를 통해 고품질 농업의 생산기반조성 확대

□ 사업개요

- 위 치 : 각 읍·면
- 사업량 : 6.1ha(186개동/1개동 330m²기준)
- 사업비 : 1,269백만원(국비 64, 도비 81, 군비 538, 자부담 586)
- 지원내역
 - 내 재해형 규격 비닐하우스 설치(관수시설 포함) 186동
 - 읍·면별 경지면적, 농가신청 등에 따라 사업량 배정

□ 추진상황

- 내 재해형 규격 비닐하우스 설치 : '15년 6.7ha(204동)
 - 고추비가림재배시설지원 : 2.0ha
 - 비닐하우스 현대화 : 2.6ha
 - 시설농업기반확충 : 2.1ha

□ 추진계획

- 1분기 : 농가별 사업신청, 지원대상자 확정, 보조금교부 및 사업추진
- 2분기 : 사업추진, 당년 영농에 이용토록 조기 착공 지도
- 3분기 : 사업추진, 착공 지연 농가를 대상으로 사업추진 독려
- 4분기 : 사업비 정산, 사업장 점검, 사업평가 및 사후관리

10

채소 병해충 방제지원

< 반복 사업 >

기술지원과 원예작물담당 : 이용하(☎1350)

◆ 고랭지 채소재배 주산지역의 무사마귀병 방제를 통한 고랭지 채소 안정생산 도모로 농가소득 증대에 기여

□ 사업개요

- 위 치 : 평창군 일원
- 사업량 : 2,506ha
- 사업비 : 1,604백만원(도비 70.4, 군비 731.6, 자부담 802)
- 사업내용 : 관내 무·배추 등 십자화과 채소 농가 방제약제 지원

□ 추진상황

- 무사마귀병 방제 약제 지원 : '15년 2,559ha
- ('14년) 3,102ha → ('15년) 2,559ha

□ 추진계획

- 행정·농협 간 업무협의회 개최
 - 효율적인 배추 신고제와 무사마귀병 방제약제 공급을 위한 행정·농협 간 업무협의회 개최 : 1월
- 사업신청 시 배추신고제 대상 농가 조사양식에 의한 사업신청
 - 병해충방제신청서 : 농가현황, 재배현황(지번, 면적, 파종시기, 정식시기 명시) : 1 ~ 2월
- 배추 등 십자화과 채소 병해충 발생현황 및 방제현장 조사 실시
 - 6 ~ 9월 고랭지채소 포장 중점 조사

11

평창더덕 명품화사업

< 반복 사업 >

기술지원과 특용작물담당 : 황혜영(☎1329)

- ◆ 기계화를 통한 노동력 절감과 작업의 일관화로 대외경쟁력 제고
- ◆ 품질 고급화로 소득증대 및 타지역산과의 차별화

□ 사업개요

- 위 치 : 방림면 백덕산더덕연구회
- 사업량 : 더덕수확기 2대, 심토쟁기 3기, 순예취기 1대
- 사업비 : 31백만원(군비 18.6, 자부담 12.4)
- 사업내용 : 생력재배를 위한 더덕 전용 생산기자재 공급

□ 추진상황

- 생력재배를 위한 더덕전용 생산기자재 공급
 - 더덕수확기 1대, 동력제초기 2대, 수확용 굴삭기 1대, 포장재 3종 14,000매

□ 향후추진계획

- 수확기 2대, 심토쟁기 3기, 순예취기 1대
- 연구회원 교육 및 평가회
 - 연찬회를 통한 타지역산과의 차별화, 명품화 교육
 - 횡성더덕 등 타지역산으로 둔갑 판매 방지 집중교육
 - 과제교육을 통한 재배기술 향상 : 생육시기별 4회
 - 현장학습교육 2회, 컨설팅 1회
- 군수 품질인증 및 판매상자 공동 디자인 제작

12

오미자·산채 복합경영지원

< 반복 사업 >

기술지원과 특용작물담당 : 황혜영(☎1329)

- ◆ 고품질 오미자 생산 및 소득화로 농가경쟁력 제고
- ◆ 오미자·산채 복합경영으로 생산성 향상 및 부가가치 증대

□ 사업개요

- 위 치 : 평창오미자연구회
- 사업량 : 덕시설7ha, 산마늘 2ha, 미량요소5톤, 간이가공시설 5식
- 사업비 : 650백만원(군비 390, 자부담 260)
- 사업내용 : 생산 및 가공시설 지원

□ 추진상황

- 고품질 오미자생산과 생산성 배가를 위한 시설 및 자재지원
 - 덕시설 18.4ha, 산마늘종구 4.6ha, 미량요소 6.5톤

□ 향후추진계획

- 고품질 생산을 위한 심층 교육 : 2016. 1. 7. ~ 1. 8.(2일)
- 자재 공동구입(파이프, 미량요소) : 1월중
 - 대외협상력 강화 및 경영비 절감
 - 농한기 덕시설 자가 시공으로 인건비 절감(10a/112만원)
 - 효율적 관리를 위한 생육단계별 교육 및 영농기 이전 사업완료
- 오미자 + 산채(산마늘) 복합경영
 - 경지 이용을 제고 및 생산성 배가
 - 부가가치 증대 및 연중 공급을 위한 간이가공시설 지원

13

권역별 특화단지 조성

< 반복 사업 >

기술지원과 수출담당 : 조규명(☎1345)

◆ FTA 등 경쟁력강화를 위한 품목별 시설원에 기반조성으로 규모화된 수출기반 확대 및 경쟁력 제고

□ 사업개요

- 위 치 : 평창군 관내
- 사업량 : 5,000m²
- 사업비 : 250백만원(도비 37.5, 군비 87.5, 자부담 125)
- 사업내용 : 연동하우스 설치

□ 추진상황

- 2014년
 - 연동하우스 : 10,060m²/3농가
- 2015년
 - 연동하우스 : 10,060m²/4농가

□ 추진계획

- 수출농산물 생산시설(연동하우스) 설치 지원
 - 작목반교육을 통해 2월중 대상자 선정
- 4월중 사업 대상자 확정 및 보조결정
- 11월 사업 완료 및 보조금 지출, 정산검사 실시
- 수출단지규모화 및 현대화사업 우선 추진
 - 내 재해형 하우스 시공으로 재해 사전 예방

14

수출농산물 환경개선 사업

< 반복 사업 >

기술지원과 수출담당 : 조규명(☎1345)

- ◆ 원예 전문단지 및 일반단지의 시설현대화, 규모화, 전문화함으로서 안정적인 수출기반 구축과 신재생 에너지 이용 농업시설 확대보급과 농자재 가격 상승으로 인한 농가 경영비 경감

□ 사업개요

- 위 치 : 수출농산물 생산 단지(용평·진부·대관령면)
- 대 상 : 오대산 파프리카 단지 외 3개 단지
- 사 업 량 : 양액시설외 8종 343,186㎡, 전동리프트카 40대
- 사 업 비 : 1,898백만원(국비 351, 도비 105, 군비 493, 용자 526, 자담 423)

□ 추진상황

- 시설원예품질개선사업('11~'15) : 276개소, 1,082,308㎡
- 농업에너지이용효율화사업('11~'15) : 94개소, 254,368㎡
- 수출농산물환경개선사업('14~'15) : 전동리프트카 71대

□ 추진계획

- 수출 원예전문생산단지의 지속적 확대 육성 - 수출량 70%이상
- 수출단지의 규모화 및 시설환경의 현대화사업로 고품질화
- 시설물 설치는 생산·수출 연계 가능토록 패키지화 지원
- 수출가능성 분석에 의한 소규모 수출농가 참여 유도
- 내 재해형 고급형 시설 시공으로 재해의 사전 예방
- 주요 농산물의 사계절 연중 생산체계로 전환

15

녹비작물 종자대 지원

< 반복 사업 >

기술지원과 환경농업담당 : 김영목(☎1344)

- ◆ 유희농경지에 녹비작물 재배로 토양유기물 함량 증대로 지력을 높여 화학비료 사용 절감을 통한 친환경농업 확대 유도

□ 사업개요

- 위 치 : 각 읍·면
- 사 업 량 : 360ha(종자 58톤)
- 사 업 비 : 104백만원(국비 21, 도비 9, 군비 74)
- 사업내용 : 녹비작물 재배 희망 농업인 대상 종자대 지원
 - ※ 호밀 종자 기준 : 36,125원/포당 지원 예상

□ 추진상황

- 2015년 공급 : 255ha(39.7톤), 123농가
 - 종자별 : 호밀 38.3톤, 녹비청보리 0.9, 헤어리베치 0.5

□ 추진계획

- 농가 신청·접수, Agrix입력(읍.면) : '16. 1월 ~ 2월
- 푸른들가꾸기사업과 연계하여 도로변 가시권지역 우선 선정
- 대상농가 및 사업량 확정(군) : '16. 3월 ~
- 종자확보 및 공급(농협 대행) : '16. 8월 ~ 9월
- 2015년부터 자부담 50% 농가에서 부담함에 따라 신청을 기피하여 사업추진이 어려우므로 자부담금 군비로 추가 지원할 계획임

16

유기질비료 공급지원

< 반복 사업 >

기술지원과 환경농업담당 : 김영목(☎1344)

◆ 농림축산물의 재활용·자원화를 촉진하고 토양환경을 보전하여
환경친화적 자연 순환농업 정착

□ 사업개요

- 위 치 : 각 읍·면
- 사 업 량 : 2,857천포(57,142톤)
- 사 업 비 : 4,571백만원(국비 2,857, 도비 343, 군비 1,371)
- 사업내용 : 유기질비료 등급별 정액 지원
 - ※ 지원단가 : 유기질(2,000원/포), 가축분퇴비(1,400 ~ 1,700원/포)

□ 추진상황

- 신청·접수 및 Agrix입력 완료(읍면) : '15. 10. 20. ~ 12. 9.
 - 3,030천포(60,600톤), 3,523농가, 소요사업비 5,106백만원
- 사전 협의회 개최(행정 + 농협) : '15. 12. 9.

□ 추진계획

- 대량검증 및 사업량 최종 조정 확정 : '15. 12. 30.
 - 2,857천포(57,142톤), 4,571백만원
- 물량확보 및 적기 공급(농협대행) : '16. 1. ~ 11.
- 미확정 물량(173천포 예상)에 대한 추가공급 추진(추경확보)

17

토양개량제 공급지원

< 반복 사업 >

기술지원과 환경농업담당 : 김영목(☎1344)

◆ 산성토양 및 규산함량이 낮은 농경지의 토양을 개량하여 지력을 유지 보존하여 친환경농업 실천기반 조성

□ 사업개요

- 위 치 : 규산(평창, 봉평), 석회(평창, 미탄, 대화)
- 사업량 : 1,748톤(규산 235, 석회 1,513)
- 사업비 : 316백만원(국비 222, 도비 27, 군비 67)
- 사업내용 : 논, 밭에 작물을 재배하는 농업인
 - ※ 읍·면별 3년 1주기로 희망농가에 무상지원

□ 추진상황

- 2015년 공급 : 1,850톤(규산 146, 석회 1,704), 695농가
 - 공급지역 : 규산(미탄, 대화), 석회(방림,봉평)
- 2016년 사업 신청 및 Agrix 입력 완료 : '13년 12월
 - 신청 누락자 추가 신청 등록 완료 : '15. 10. 10. ~ 10. 30.

□ 추진계획

- 사업량 및 대상농가 최종확정(군) : '16. 1월
- 물량확보 및 공급(농협 대행) : '16. 2 ~ 4월
- 논 규산 157PPm 이상, 밭 PH 6.5 이상 토양개량 목표로 추진

18 농기계 임대사업장 운영

< 반복 사업 >

기술지원과 농업기계담당 : 김승주(☎1339)

◆ 농기계 구입이 어려운 농가중심으로 농기계를 임대하여 농기계 구입 부담을 덜어주고 농기계 이용률 제고

□ 사업개요

- 사업량 : 3개소(평창, 용평, 진부)
- 사업비 : 455백만원(군비)
- 사업내용 : 임대농기계 17종, 86대

□ 추진계획

- 임대농기계 연중 운영에 의한 부족한 농기계 조기구입
 - 신기종 임대농기계 5종, 35대
 - 임대사업장 농기계 보관용 팔레트 설치 40개
 - 임대농기계 정비, 점검 수리장비 5종, 10대
 - 임대농기계 상하차용 지게차 1대

□ 향후추진계획

- 농촌인력 고령화에 따른 일손부족 해소를 위하여 밭작물 기계화
 - 채소이식, 감자파종기, 감자수확기 등 인력절감형 농기계 구입
- 고장이 잦은 노후 임대농기계 교체구입
- 임대 수요가 많은 신기종 농기계 추가 구입으로 적기 영농추진

19 농기계 순회수리교육

< 반복 사업 >

기술지원과 농업기계담당 : 김승주(☎1339)

◆ 농업기계 보급증가에 따라 순회수리교육 강화를 통하여 농업기계 고장으로 인한 농업인의 불편 해소 및 자가 정비능력 배양

□ 사업개요

- 위 치 : 관내 오지마을
- 사업량 : 62개리
- 사업비 : 50백만원(군비)
 - 부품구입 : 라디에이터 외 45종, 5,000점
- 사업내용 : 오지마을 대상 순회수리 서비스 제공

□ 추진계획

- 대상기종 : 중, 소형 농기계(경운기, 관리기, 방제기, 예취기)등
- 농기계 순회수리 시 필요한 소모성 부품 구입 : 2월
- 농기계 수리점에서 거리가 먼 오지마을 순회 수리교육 시행
 - 농기계 1대당 수리부품대금 10만원까지 무상 수리

□ 향후추진계획

- 기 간 : '16년 1월 ~ 11월
- 농기계 순회수리 현장 실습교육으로 농기계 자가 정비능력 향상
- 오지마을의 농기계 고장으로 인한 불편 및 고충 해소
- 찾아가서 봉사하는 농기계 현장 서비스 실천

< 반복 사업 >

기술지원과 농업기계담당 : 김승주(☎1339)

- ◆ 농촌 노동력 고령화, 여성화와 인력부족 및 임금상승에 따른 생력화 추진과 경영비 절감으로 농가소득 증대

□ 사업개요

- 위 치 : 각 읍·면
- 사업량 : 3종, 150대
- 사업비 : 204,000천원(군비 122,400, 자부담 81,600)
- 사업내용 : 관리기 외 2종 150대

□ 추진계획

- 지난 3년간 농업기계 관련 보조사업 미 수혜자 우선지원
 - 대형 농기계가 할 수 없는 농작업용 소형관리기 70대
 - 병해충 방제 인력절감용 다용도살포기 40대
 - 적기 건조 및 효율성 제고용 농산물건조기 40대

□ 향후추진계획

- 신규 사업대상자 선정을 위한 신청서 준비 및 홍보 : 1월
- 공명정대한 사업대상자 선발을 위한 채점기준표 준비
- 보조사업에 소외된 영세농가 지원으로 생산성 증대 및 영농비 절감과 농업행정의 소외감 해소

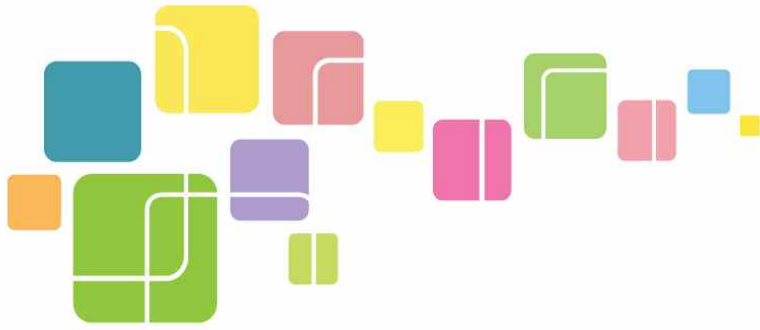

2016년도

| 군정업무계획

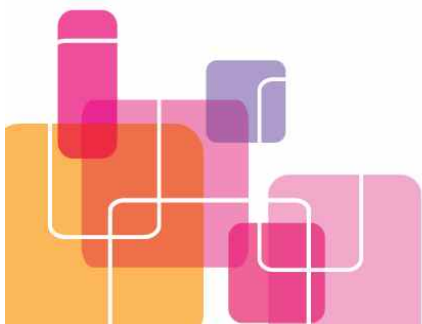

상하수도사업소

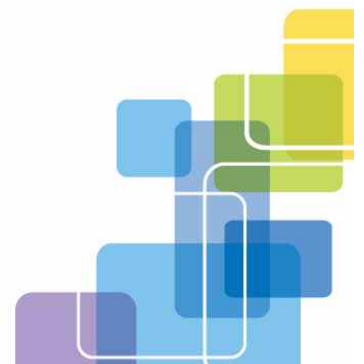

상하수도사업소

□ 2015년도 주요성과와 반성	/ 464
□ 2016년도 목표와 추진방향	/ 466
1. 상수관망 최적관리시스템 구축사업	/ 467
2. 지방상수도 위탁운영	/ 469
3. 상수도 배수관로(급수구역)확장사업	/ 471
4. 계촌지역 지방상수도 확충사업	/ 472
5. 고품질 마을상수도 개량 및 보수	/ 473
6. 상수원보호구역 주민지원 사업	/ 474
7. 평창동계올림픽 급수체계 구축사업	/ 475
8. 면은 공공하수처리장 증설 및 하수관거 설치공사	/ 477
9. 운교리 농어촌마을하수도 설치공사	/ 479
10. 삼양 농어촌마을하수도 설치공사	/ 481
11. 공공하수처리시설 운영·관리 대행	/ 483
12. 공공하수도 민원 퀵서비스 24 운영사업	/ 485
13. 공공하수처리시설 운영 개선사업	/ 487
14. 동계올림픽 하수도시설 확충사업	/ 489
15. 위생처리시설 민간위탁	/ 491

2015년도 주요성과와 반성

1. 주요성과

① 깨끗하고 안전한 먹는 물 공급

- 마을(소규모)상수도 물탱크 교체 및 시설물 정비
 - 평창읍 대상리 외 21개소의 기존 콘크리트 노후배수지를 스테인리스 물탱크로 교체 완료
 - 평창읍 지동리(가리막골)외 15개소 취수보, 배수지 등 정비
 - 지하수개발 7공, 관로 13km
- 지방상수도 배수구역 확장 추진
 - 배수관로 확장 8.4km(3개 읍·면 5개소), 총사업비 1,400백만원
 - 봉평면 평촌1리 외 2개소 완료, 대관령면 횡계3리 외 1개소 추진 중
 - '15년 12월 현재 지방상수도 보급률 : 80.3%
- 정수장 개방 견학프로그램 운영
 - 3회에 걸쳐 100명의 주민(학생)에게 수돗물 생산과정 및 체험프로그램 운영으로 먹는 물에 대한 불신감 해소와 주민 만족도 증대

② 2018 평창동계올림픽 성공개최 지원 기반 구축

- 동계올림픽 급수체계 구축사업 추진
 - 사업계획 승인 및 고시 6월, 사업 착수 7월, 현재 25%의 공정률
 - 상수관로 16.9km 중 6km 완료, 저수지 복통 227m 중 80m 완료
 - 2017. 10월말까지 완료 예정임.

③ 공공수역 수질보전을 위한 공공하수도시설 확충

- 소규모 공공하수처리장 전기사용량 절감사업 완료
 - 사업비 50백만원을 투자하여 추진 등 소규모공공하수처리장 11개소에 전기절감 장치를 설치 운영하여 전년 대비 전체 약 9.4% 전기 절감

- 봉평, 하안미 공공하수처리시설 확충사업 완료
 - 봉평 : 증설 $Q=200\text{m}^3/\text{일}$ ($Q=1,000\text{m}^3/\text{일}\Rightarrow Q=1,200\text{m}^3/\text{일}$)
하수관로 $L=6.9\text{km}$, 배수설비 116가구
 - 하안미(가평동) : 신설 $Q=30\text{m}^3/\text{일}$, 하수관로 $L=3.9\text{km}$, 배수설비 86가구
 - 하수도 보급률 향상 : 1.8% (2014년 67.4% \Rightarrow 2015년 69.2%)
- 공공하수처리시설 확충사업 추진 (계속 4건, 신규 1건)
 - 공공하수처리장 3개소(면온, 진부, 대관령)
 - 소규모 공공하수처리장 신설 2개소(운교리, 삼양)

2. 반성(미흡한 점)

① 동계올림픽 급수체계 구축사업 총사업비 변경

- 평창동계올림픽 급수체계 구축사업 총사업비 변경 추진 지연
 - 입찰차액 반납 및 설계변경 등에 따른 증액 사업비 부족
 - 환경부 및 기획재정부와 총사업비 변경 협의 추진 중
 - 총사업비 변경계획(당초 600억원 \Rightarrow 변경 692억원(증92억원))

2016년도 목표와 추진방향

정책목표

깨끗하고 안전한 먹는물 공급 및 완벽한 하수처리



중점추진전략

- 2016년 상수도공기업 경영목표 추진
- 안심하고 마실 수 있는 먹는 물 공급 확대
- 하수 적정처리 및 공공수역 수질보전
- 평창 동계올림픽 성공 개최 완벽지원

주요 달성 지표	주요 지표명	단위	2015년	2016년	2017년	2018년	2019년
	상수도 보급률 향상	%	80.3	81	82	82.5	83
	하수도 보급률 향상	%	69.2	70	72	74	76
	상수도 유수율 제고	%	80.4	85	85	85	85
	마을상수도 개량사업	개소	10	5	7	7	7
	배수관로 확장사업	km	8.4	5.2	10	10	10
	소규모 공공하수처리시설 확충사업	개소		1			
	동계올림픽 급수체계구축	%	20	50	70	100	
	동계올림픽 하수도시설 확충	%	25	70	100		

1

상수관망 최적관리시스템 구축사업

<계속사업>

상하수도사업소 상수도담당 : 어성용(☎2521)

◆ 블록체결, 관망정비 등 최적관리시스템을 구축하여 효율적인 수도시설 운영으로 우수율 제고 및 깨끗하고 안정적인 먹는 물 공급

□ 사업개요

- 사업기간 : 2010 ~ 2016년
- 위 치 : 평창군 일원(지방상수도 5개소)
- 사 업 량 : 블록 및 유지관리시스템 구축 1식, 관망정비 1식
- 사 업 비 : 38,297백만원 【국비 19,149, 군비 19,148】

(단위 : 백만원)

구 분	합 계	기 투자액							2016년
		소 계	2010년	2011년	2012년	2013년	2014년	2015년	
합 계	38,297	37,240	5,990	4,688	9,273	8,361	5,990	2,938	1,057
국 비	19,149	19,120	3,895	1,888	5,054	3,319	2,995	1,969	29
군 비	19,148	18,120	2,095	2,800	4,219	5,042	2,995	969	1,028

※ 지원비율 : 국비(50%), 군비(50%)

- 수 탁 사 : 한국환경공단
- 시 공 사 : (주)태영건설 42.2%, 두산건설(주) 24.4%,
 태백종합건설(주) 16.7%, (유)미래원토건 16.7%
- 공 정 률 : 85%

□ 추진상황

- '10. 2. 23. : 위·수탁 협약체결(평창군 ↔ 한국환경공단)
- '12. 1. 31. : 지방상수도 통합운영사업 위·수탁 군의회 동의

- '12. 05. 30 : 시공업체 선정((주)태영건설 외 3개사)
- '15. 07. 26 : 성과판정위원회 개최(7명)
(성과판정기간 : '15. 7. 27. ~ '16. 9. 26.까지)

【사업추진사항】

○ 총괄추진현황

구 분	공사기간	공정률(%)		비 고
		계 획	실 적	
전체분	'12. 06. 20. ~ '16. 09. 26.	85	85	
1차분	'12. 06. 20. ~ '13. 04. 26.	100	100	준 공
2차분	'13. 04. 24. ~ '14. 06. 23.	100	100	준 공
3차분	'13. 11. 11. ~ '14. 12. 15.	100	100	준 공
4차분	'14. 05. 12. ~ '15. 07. 03.	100	100	준 공
5차분	'15. 03. 11. ~ '16. 09. 26.	25%	25%	추진중

○ 세부사업별 추진현황

- 단위블록구축 : 대블록 5, 중블록 6, 소블록 19, 단위블록 115 완료
- 관망정비 : 신설 4.1km, 교체 49km(공정률 85%)
- 유지관리시스템 : 통합센터 자동화 구축(공정률 85%)
- 유수율 : 85% 목표(현재 80.4%)

추진계획

- '15. 7. 26. ~ '16. 9. 26. : 성과보증 검토 및 분석, 성과보증(14개월)
- '16. 9. 26. : 공사 준공(인수인계 및 시운전 포함)

2

지방상수도 위탁운영

<계속사업>

상하수도사업소 상수도담당 : 어성용(☎2521)

◆ 지방상수도 위탁운영에 따른 생산원가 절감 및 경쟁력 확보로 안정적인 먹는 물 공급으로 주민 생활의 질 향상

□ 위탁개요

- 위탁기간 : 2012. 10. 1. ~ 2032. 9. 30.(20년간)
 - 수탁사 : 인천광역시 서구 환경로길 42 한국환경공단 이사장 이시진
 - 위탁대가 : 115,955백만원(운영대가 80,636, 시설대가 35,319)
- (단위 : 백만원)

구분	합계	기투자	2015	2016	장래
계	115,955	11,055	4,745	4,015	96,140
운영대가	80,636	7,892	3,511	3,493	65,740
시설대가	35,319	3,163	1,234	522	30,400

※ 물가상승률 미포함

○ 대상시설

- 취·정수장 운영관리 : 5개소, 31,900톤/일
- 가압장 : 51개소, 관로 509km, 배수지 24개소, V=34,986m³

○ 주요업무 내용

- 운영관리 : 시설 운전, 유지보수 및 이력관리, 수질관리 등
- 시설개선 : 노후시설교체 및 개량, 누수탐사, 관망도전산화, 블록구축 등
- 요금관리 : 사용량 검침, 요금고지
- 고객관리 : 급수시설 유지보수, 수도꼭지 수질관리, 고객관리 업무
- 부대업무 : 수도정비기본계획 및 물 수요관리 시행계획 수립 등
상수도 관련정책·기술자료 제공

□ 추진상황

- '09. 7. 22. : 지방상수도 통합운영 시범사업 협약체결
 - 환경부, 한국환경공단, 강원도, 평창군, 영월군, 정선군, 태백시, 동해시
- '10. 12. 23. : 통합운영 실시협약체결(7개 기관)
 - 환경부, 한국환경공단, 강원도, 평창군, 영월군, 정선군, 태백시
- '12. 1. 31. : 지방상수도 위탁 운영 군의회 동의
- '12. 5. 31. : 위·수탁 계약
- '12. 6. 1. ~ '12. 9. 30. : 인계인수 및 합동근무
- '12. 10. 1. ~ '32. 9. 30. : 위·수탁 운영(20년간)

□ 추진계획

- 2032. 9. 30.까지 : 위·수탁 운영 계속추진

3

상수도 배수관로(급수구역) 확장사업

<반복사업>

상하수도사업소 상수도담당 : 어성용(☎2521)

- ◆ 수량부족으로 식수불편을 겪고 있는 마을상수도 지역을 지방상수도 급수구역으로 전환하여 안정적인 수돗물 공급
- ◆ 지방상수도 보급률(80.3% ⇒ 81%) 향상을 목표로 추진

□ 사업개요

- 사업기간 : 2016. 1. ~ 2016. 12.
- 위 치 : 평창읍 상리의 3개소
- 사업량 : 배수관로 확장 L=5.2km
- 사업비 : 500백만원
- 사업대상

읍·면	위 치	사업량 (km)	사업비 (백만원)	수혜가구 (가구/명)	비 고
합 계	4개소	5.2	500	93/225	
평창읍	상리(샘골)	0.2	50	13/43	급수구역 확장
진부면	거문리(외거문)	1.5	100	25/59	급수구역 확장
대관령면	황계2리	2.5	100	10/23	급수구역 확장
	황계7리	1.0	250	45/100	급수구역 확장

※ 지방상수도 보급률 향상을 위하여 2016년 추가예산 반영하여 급수구역 확대 필요

□ 추진계획

- 1분기 : 1월 실시설계용역 발주
2월 실시설계용역 완료 및 시설공사 발주, 각종 인·허가
3월 공사 계약
- 2 ~ 4분기 : 4월 ~ 12월 공사착공 및 준공

4

계촌지역 지방상수도 확충사업

<계속사업>

상하수도사업소 상수도담당 : 어성용(☎2521)

◆ 계촌지역의 상습적인 식수난 해소와 깨끗하고 안정적인 수돗물 공급으로 주민의 삶의 질 향상 및 정주환경 개선

□ 사업개요

- 사업기간 : 2014년 ~ 2018년
- 위 치 : 평창군 방림면(계촌지역) 일원
- 사업량 : 방림·계촌배수지 증·신설, 송·배수관로, 가압장 등
- 사업비 : 11,000백만원(국비 70%, 도비 9%, 군비 21%)

(단위 : 백만원)

재원구분	총사업비	2014년	2015년	2016년	2017년	2018년
총사업비	11,000	50	1,470	357	3,021	6,102
국 비	7,700			250	2,115	5,335
도 비	990			32	272	686
군 비	2,310	50	1,470	75	634	81

□ 추진상황

- 2014. 10. 23. : 타당성조사 및 기본계획 용역 추진
- 2015. 6. 2. ~ 2016. 6. 1. : 기본 및 실시설계용역 시행
- 2015. 9. 30. : '16년도 국고보조사업 가내시(지특 : 250백만원)

□ 추진계획

- 2016. 3. ~ 2016. 6. : 각종 인허가 및 보상 협의
- 2016. 6. ~ 2018. 12. : 착공 및 준공

5

고품질 마을상수도 개량 및 보수

<반복사업>

상하수도사업소 상수도담당 : 어성용(☎2521)

◆ 지방상수도 공급이 불가능한 마을상수도, 소규모급수시설에 대한 시설개량 및 정비사업을 추진하여 안정적인 생활용수 공급

□ 사업개요

- 사업기간 : 2016. 1. ~ 2016. 12.
- 위 치 : 평창읍 대상리(안정말) 외 4개소
- 사업량 : 배수지교체 1식, 취수장정비 2개소, 계량기설치 150개소
- 사업비 : 400백만원
- 사업대상

읍·면	위 치	사업량 (km)	사업비 (백만원)	수혜가구 (가구/명)	비 고
합 계	5개소	2.2	400	285/765	
평창읍	대상리(안정말)	1.0	130	60/150	지하수개발
미탄면	평안2리	0.5	70	14/40	취수원정비
방림면	계촌1리(가운골)	0.5	70	11/25	취수원정비
대화면	하안미 4리, 5리	0.1	100	150/400	계량기설치
대관령면	차항1리(갈골)	0.1	30	50/150	배수지 교체

□ 추진계획

- 1분기 : 1월 실시설계용역 발주
2월 실시설계용역 완료 및 각종 인·허가
3월 공사 발주 및 착공
- 2 ~ 4분기 : 4월 ~ 12월 사업추진 및 준공

6

상수원보호구역 주민지원 사업

<반복사업>

상하수도사업소 상수도담당 : 어성용(☎2521)

- ◆ 상수원보호구역내 주민숙원사업의 해결로 상수원보호구역 규제에 따른 주민불편 해소 등 직·간접적 보상

□ 사업개요

- 사업기간 : 2016. 1. ~ 2016. 12.
- 위 치 : 평창읍 여만리, 주진리, 대관령면 황계2리 일원
- 사업량 : 농로 L=1,000m, 배수로 정비 L=400m, 토지매입 1식
상수관로 L=300m, 비가림게이트볼장(400m²) 1식
- 사업비 : 550백만원(국비 90, 군비 460)
- 사업대상

읍·면	위 치	사업량 (식/m)	사업비 (백만원)	수혜가구 (가구/명)	비 고
합 계	3개소	-	550	414/954	
평창읍	여만리	900	200	57/124	농로포장 L=500m 배수로정비 L=400m
평창읍	주진리	1식 500	250	180/423	농로포장 L=500m 비가림 B=400m ²
대관령면	황계2리	1식 300	100	177/407	토지매입 1식 상수관로 L=300m

□ 추진계획

- 1분기
 - 실시설계용역 실시, 각종 인·허가 협의, 공사 발주 등
- 2 ~ 4분기
 - 4월 ~ 11월 : 공사착공 및 준공

7

평창동계올림픽 급수체계 구축사업

<계속사업>

상하수도사업소 상수도담당 : 어성용(☎2521)

◆ 2018 평창동계올림픽의 성공적 개최와 개발수요에 능동적으로 대처하기 위한 식수전용저수지 건설 및 상수도시설 확충으로 용수부족 해결

□ 사업개요

- 사업기간 : 2010 ~ 2017년
- 위 치 : 대관령면 일원
- 사 업 량 : 식수전용저수지(L=163m, H=40m) 총저수량 194만톤
상수도시설 확충 1식(취·정수장, 배수지, 관로17.6km)
- 용 수 량 : 11,000m³/일(기존시설 용량 4,000m³/일)
- 사 업 비 : 60,000백만원 【국비 36,000 도비 12,000 군비 12,000】

(단위 : 백만원)

재원구분	총사업비	2012년까지	2013년	2014년	2015년	2016년	2017년이후
총사업비	60,000	1,920	5,000	10,000	13,500	20,000	9,580
국 비	36,000	-	3,000	6,000	8,100	13,500	5,400
도 비	12,000	-	1,000	2,000	2,700	4,500	1,800
군 비	12,000	1,920	1,000	2,000	2,700	2,000	2,380

※ 지원비율 : 국비(60%), 도비(20%), 군비(20%)

□ 추진상황

【행정부분】

- 수도정비 기본계획 변경(한강유역환경청) 승인 : 2012. 10. 12
- 급수체계구축사업 위·수탁협약 추진 : 2014. 3. 1. ~ 2016. 12. 31.
- '14. 9. 18. : 『특별법』에 따른 사업시행자(평창군수) 지정
- '15. 5. 18. : 『올림픽 특별법』 개정(「댐법」배제 조항 신설)
- '15. 6. 19. : 사업계획 승인

【공사부분】

- '14. 10. 6. : 지방도456호선 공사 중첩구간 착공
- '15. 7. 10. : 식수저수지 및 상수도시설확충공사 실 착공
 - 식수전용저수지 : 광득종합건설 외 2개사
 - 상수도시설 : GS건설 외 1개사
- 공정률 : 25%(식수전용저수지 22%, 상수도시설 28%)
 - 식수전용저수지 : 복통 80m 시공, 별개제근 및 암 터파기
 - 상수도시설 : 송수관로 6km 시공, 정수장 별개제근 및 암 터파기

□ 추진계획

- 식수전용저수지
 - 2016. 3월말 : 복통 완료
 - 2016. 4 ~ 2017. 7 : 제당, 여수토, 방수로, 이설도로 완료
 - 2017. 7 ~ 2017. 9 : 저수지 담수 및 정수장 시운전
 - 2017. 10월 이후 : 준공 및 용수 공급
- 상수도시설
 - 2016. 12월말 : 송수관로 16.9km 완료
 - 2016. 1 ~ 2017. 9 : 정수장 완공 및 시운전
 - 2017. 10월 이후 : 준공 및 용수 공급

8

면온 공공하수처리장 증설 및 하수관거 설치공사

<계속사업>

상하수도사업소 하수도담당 : 이경균(☎2160)

- ◆ 면온 공공하수처리장 증설 및 하수관거 설치공사를 통하여 봉평면 무이리 지역의 미처리 생활하수를 적정 처리 후 방류하여
- ◆ 2018 평창 동계올림픽 경기장 인근 면온천의 수질오염 방지로 공공수역의 수질보전 및 지역사회의 건전한 발전과 공중위생 향상에 기여하고자 함.

□ 사업개요

- 사업기간 : 2012년 ~ 2016년
- 위 치 : 평창군 봉평면 면온리, 무이리 일원
- 사업량
 - 증설 $Q=820\text{m}^3/\text{일}(Q=480\text{m}^3/\text{일}\Rightarrow Q=1,300\text{m}^3/\text{일})$
 - 하수관로 $L=7.666\text{km}$, 배수설비 157가구 등
 - 건축공사 1식, 기계공사 1식, 전기 및 계측제어공사 1식
- 총사업비 : 11,430백만원(국비 7,657, 기금 1,995, 군비 1,778)
(단위 : 백만원)

재원구분	총사업비	2011년	2012년	2013년	2014년	2015년
총사업비	11,430	200	426	470	7,440	2,894
국 비	7,657		298	182	5,151	2,026
기 금	1,995		102	257	1,115	521
군 비	1,778	200	26	31	1,174	347

※ 지원비율 : 2012년 - 국비(70%), 기금(24%), 군비(6%)
2013년이후 - 국비(70%), 기금(18%), 군비(12%)

- 시공회사 : 대림종합건설(주)

□ 추진상황

- 면온 공공하수처리장 증설공사
 - 유량조정조, 처리수조 등 지하시설 구조물 및 건축공사 완료
 - 하수처리공법, 총인처리시설, 반응조 설비 등 기계설비 공사 중
- 무이리 하수관로 설치공사
 - 총계획 연장 L=7.666km 중 L=4.796km 완료
- 총 공정률 : 67%

□ 추진계획

- 면온 공공하수처리장 증설시설 기계설비공사 완료 : 2016. 2월
- 면온 공공하수처리장 증설시설 종합시운전 : 2016. 3월 ~ 6월
- 무이리 하수관로 및 배수설비공사 : 2016. 3월 ~ 12월
- 전체공사 준공 및 운영·관리 : 2016. 12월

9

운교리 농어촌마을하수도 설치공사

<계속사업>

상하수도사업소 하수도담당 : 이경균(☎2160)

- ◆ 운교리 농어촌마을하수도 설치공사를 통하여 운교1리 지역의 기존 가옥 및 펜션에서 배출되는 생활하수를 적정 처리 후 방류하여
- ◆ 인근 계촌천의 수질오염 방지로 공공수역의 수질보전 및 지역사회의 건전한 발전과 공중위생 향상에 기여하고자 함.

□ 사업개요

- 기 간 : 2013년 ~ 2016년
- 위 치 : 평창군 방림면 운교1리 일원
- 사 업 량
 - 소규모 공공하수처리장 신설 Q=80m³/일
 - 하수관로 L=5.205km, 배수설비 177가구 등
 - 건축공사 1식, 기계공사 1식, 전기 및 계측제어 공사 1식
- 총사업비 : 4,241백만원(국비 2,833, 기금 729, 군비 679)

(단위 : 백만원)

재원구분	총사업비	2014년까지	2015년	2016년
총사업비	4,241	2,159	1,796	286
국 비	2,833	1,376	1,257	200
기 금	729	354	323	52
군 비	679	429	216	34

※ 지원비율 : 국비(70%), 기금(18%), 군비(12%)

- 시공회사 : (주)경동건설

□ 추진상황

- 토목+건축+기계공사 1차분 준공 : 2015. 9. 11.
 - 농어촌마을하수처리장 신설 $Q=80\text{m}^3/\text{일}$, 하수관로 $L=2.736\text{km}$ 완료
- 토목+건축+기계공사 2차분 추진 : 2015. 10. 12. ~ 2016. 6. 7.
 - 하수관로 $L=2.469\text{km}$ 완료, 배수설비 총 177가구 중 155가구 완료
- 운교 농어촌마을하수처리장 종합시운전 완료 : 2015. 6. 9. ~ 11. 30.
- 총 공정률 : 85%

□ 추진계획

- 토목+건축+기계공사 3차분 계약 및 착공 추진 : 2016. 1월 ~ 6월
- 전체공사 준공 및 운영·관리 : 2016. 6월

10

삼양 농어촌마을하수도 설치공사

<신규사업>

상하수도사업소 하수도담당 : 이경균(☎2160)

- ◆ 2018 평창 동계올림픽의 성공적 환경올림픽 개최와 동계올림픽 특구 지구로 지정된 평창 건강올림픽 종합특구내 자연순응형 휴양·체험지구의 개발촉진으로 지역사회의 발전을 도모하고
- ◆ 송천의 수질오염 방지로 공공수역의 수질보전 및 지역사회의 건전한 발전과 공중위생 향상에 기여하고자 함.

□ 사업개요

- 기 간 : 2015년 ~ 2017년
- 위 치 : 평창군 대관령면 황계2리 일원
- 사업량 : 소규모 공공하수처리장 신설 Q=300m³/일
하수관로 L=2.863km 등
- 총사업비 : 3,957백만원(국비 2,573, 기금 662, 군비 722)

(단위 : 백만원)

재원구분	총사업비	2015년	2016년	2017년
총사업비	3,957	280	429	3,248
국비	2,573		300	2,273
기금	662		77	585
군비	722	280	52	390

※ 지원비율 : 국비(70%), 기금(18%), 군비(12%)

□ 추진상황

- 평창군 하수도정비기본계획 전체변경(안) 승인 : 2014. 7. 25 (환경부)
- 승인내용 : 2015년(1단계) 계획시설
(시설용량 Q=300m³/일, 하수관로 L=2.863km 등)

- 2016년 하수도분야 국고보조사업 예산안(신규) 가내시 : 2015. 9. 21.
- 기본 및 실시설계용역 착수 추진 : 2015. 10. 21. ~ 2016. 5. 17.
- 지반조사용역 착수 추진 : 2015. 11. 6. ~ 2016. 4. 3.
- 시설예정부지 토지협의 중 : 2015. 12. 10.(동부지방산림청, 하늘목장)
- 공정률 : 45%(기본 및 실시설계)

□ 추진계획

- 시설예정부지 협의 및 분할측량, 용지보상 등 : 2015. 12월 ~ 2016. 1월
- 하수처리공법 선정 : 2016. 1월 ~ 2월
- 기술검토, 재원협의 등 관계기관 협의 및 각종 인·허가 추진
: 2016. 3월 ~ 5월
- 공사 발주 및 계약·착공 : 2016. 6월
- 전체공사 준공 및 운영·관리 : 2017. 12월

11

공공하수처리시설 운영·관리 대행

<계속사업>

상하수도사업소 하수도담당 : 이경균(☎2160)

- ◆ 민간투자사업(BTO)으로 건설한 진부·대화 공공하수처리시설 및 하수도법 제74조의 규정에 따라 관리대행하고 있는 평창군 공공하수처리시설에 대하여,
- ◆ 전문성 및 경제성 등 효율적인 운영·관리를 통하여 공공하수도의 주민 만족서비스 제공 향상에 기여하고자 함.

□ 민간투자사업(BTO)에 의한 운영·관리 대행

- 시설명 : 대화·진부 공공하수처리시설
- 시설위치 : 대화 - 평창군 대화면 하안미리 2055-7
진부 - 평창군 진부면 하진부1리 353
- 시설용량 : 대화 $Q=1,000\text{m}^3/\text{일}$, 진부 $Q=4,100\text{m}^3/\text{일}$
- 운영기간 : 2008. 10. 1. ~ 2028. 9. 30.(20년간)
- 운영비 : 2,600,000천원/년(기금 678,334천원, 군비 1,921,666)
- 운영사 : 맑은평창(주)
- 운영인원 : 10명
- 운영근거 : 평창군 진부·대화 하수종말처리장 민간투자사업 변경 실시협약서

□ 평창군 공공하수처리시설 운영·관리 대행용역

- 기존 관리대행용역
 - 관리대행시설 : 평창, 봉평, 대관령 공공하수처리시설($Q=7,800\text{m}^3/\text{일}$)
주진 소규모공공하수처리시설외 21개소($Q=2,500\text{m}^3/\text{일}$)
 - 협약기간 : 2013. 5. 2. ~ 2016. 5. 1.(3년간)
 - 관리대행업체 : (주)TSKwater
 - 용역비 : 750,000천원/4개월
 - 지급근거 : 평창군 공공하수처리시설 관리대행용역 협약서 제18조

○ 신규 관리대행용역 계획

- 관리대행시설

- 평창, 봉평, 면은, 대관령 공공하수처리시설(Q=9,300m³/일)
- 주진 소규모 공공하수처리시설외 21개소(Q=2,100m³/일)
- 분뇨처리시설 1개소(Q=50m³/일)

- 예정대행기간 : 2016. 5. 2. ~ 2021. 5. 1.(5년간)

- 예정대행용역비 : 2,600,000천원/년

(운영원가산정용역 결과에 따라 조정)

- 평창군 공공하수처리시설 단순관리대행용역 운영원가산정용역
: 2015. 10. 12. ~ 2016. 1. 9.

- 평창군 공공하수처리시설 단순관리대행 용역업체 선정
: 2016. 1월 ~ 3월

- 평창군 공공하수처리시설 인수·인계 : 2016. 4월

- 평창군 공공하수처리시설 단순관리대행용역 착수 : 2016. 5. 2.

12

공공하수도 민원 퀵서비스 24 운영사업

<신규사업>

상하수도사업소 하수도담당 : 이경균(☎2160)

- ◆ 공공하수처리구역내 가정 생활하수처리를 위한 배수설비의 막힘, 누수, 뚜껑파손, 악취발생 등 공공하수도시설로 인하여 발생하는 주민 생활불편을 24시간내 신속하게 해결하여
- ◆ 공공하수도 행정에 대한 주민의 감동 서비스 실현 및 지역사회의 공중위생 향상에 기여하고자 함.

□ 사업개요

- 사업기간 : 2016. 1월 ~ 계속
- 위 치 : 평창군 공공하수처리구역
- 사업량 : 공공하수도 민원 퀵서비스 24 운영 1식
(배수설비 8,780개소, 오수맨홀 4,577개소)
- 총사업비 : 300백만원/년(하수관로 유지보수 예산 사용)

□ 추진계획

- 공공하수도 민원 퀵서비스 24 구성
 - 평창군 상하수도사업소 하수도부서
 - 평창군 공공하수처리시설 관리대행용역업체[(주)TSKwater]
 - 하수도공사 전문시공업체(6개), 하수도 막힘 뚫어 업체(2개)
- 공공하수도 민원 퀵서비스 24 운영
 - 가정 배수설비 막힘, 누수, 뚜껑파손, 악취발생 등의 순으로 주민의 민원 내용이 접수되면
 - 가장 가까운 공공하수처리장에서 현장 확인 후 조치 가능한 부분은 현장에서 즉시 조치하고 사후 보고
 - 공사 등이 수반되는 사항은 현장에서 담당자가 공사범위 등을 결정하여 민원인에게 공사 방법 및 일정 등을 상세히 설명 후 보고 조치
- 공공하수도 민원 퀵서비스 24 운영 홍보
 - 홈페이지, 평창이야기, 이장회의 등을 통한 주민 홍보 실시

□ 기대효과

- 민원 접수와 동시 신속하게 해결함으로서 공공하수도 민원처리 지연에 따른 주민 생활불편 감소
- 상습적으로 문제가 발생하는 공공하수도시설에 대한 개량 계획의 자료로 활용

13

공공하수처리시설 운영 개선사업

<반복사업>

상하수도사업소 하수도담당 : 이경균(☎2160)

- ◆ 평창군 공공하수도시설에 대하여 하수도법 제20조의 규정에 의한 기술진단과 공공하수도 관리대행업자 선정 및 대행성과 평가 제16조의 규정에 의한 공공하수도 관리대행 성과평가 등 공공하수도시설의 운영·관리 상태를 수시 점검하여, 시설개선을 통한 하수처리 효율성 향상으로 공공하수처리시설의 운영·관리에 만전을 기하고자 함.

□ 사업개요

- 사업기간 : 2016. 1월 ~ 12월
- 대상시설
 - 공공하수처리시설 6개소
 - 소규모 공공하수처리시설 22개소
- 사업량
 - 공공하수도기술진단 및 관리대행성과평가수수료 1식
 - 황계3리 소규모 공공하수처리시설 개선공사 1식
 - 공공하수처리시설 수처리기계설비 보수 및 교체 1식
 - 공공하수처리시설 긴급 보수 1식
 - 공공하수처리시설 수질원격감시체계(TMS) 점검·관리 1식
- 총사업비 : 955,000천원(기금 208,039천원, 군비 746,961천원)

□ 추진계획

- 공공하수도 기술진단 : 2016. 1월 ~ 10월
 - 대상시설 : 7개소(평창, 봉평, 약수, 하안미, 하송빈, 속사, 노동)
- 한국상하수도협회 관리대행 성과평가
[(주)TSKwater Q=10,503m³/일] : 2016. 1월 ~ 4월

- 황계3리 소규모 공공하수도시설 개선공사 : 2016. 4월 ~ 5월
- 공공하수처리시설 수처리 기계설비 보수 및 교체
: 2016. 1월 ~ 12월
- 공공하수처리시설 긴급 보수 : 2016. 1월 ~ 12월
- 공공하수처리시설 수질원격감시체계(TMS) 점검·관리
: 2016. 1월 ~ 12월

14

동계올림픽 하수도시설 확충사업

<계속사업>

상하수도사업소 하수도담당 : 이경균(☎2160)

- ◆ 2018 평창 동계올림픽 개최지 관련시설과 경기장 관광객 및 주변 개발에 따른 인구 증가로 인한 하수 발생량 증가에 대비하여 하수도 시설 확충사업을 추진하여
- ◆ 동계올림픽 성공 개최와 지역사회의 건전한 발전, 공중위생의 향상 및 공공수역의 수질보전에 기여하고자 함.

□ 사업개요

- 기 간 : 2014년 ~ 2017년
- 위 치 : 평창군 진부면, 대관령면 일원
- 사업량
 - 진부 공공하수처리장 증설 $Q=900\text{m}^3/\text{일}$ ($Q=4,100\text{m}^3/\text{일} \Rightarrow Q=5,000\text{m}^3/\text{일}$)
 - 진부 총인처리시설 증설 $Q=900\text{m}^3/\text{일}$ ($Q=4,100\text{m}^3/\text{일} \Rightarrow Q=5,000\text{m}^3/\text{일}$)
 - 대관령 공공하수처리장 하수저류시설 신설 $Q=2,000\text{m}^3/\text{일}$
 - 대관령 총인처리시설 신설 $Q=5,000\text{m}^3/\text{일}$
 - 하수관로 $L=14.850\text{km}$ (진부 $L=7.659\text{km}$, 대관령 $L=7.191\text{km}$)
- 총사업비 : 23,683백만원(국비 16,248, 기금 4,177, 군비 3,258)

(단위 : 백만원)

재원구분	총사업비	2013년	2014년	2015년	2016년
총사업비	23,683	473	495	11,181	11,534
국비	16,248		300	7,874	8,074
기금	4,177		54	2,047	2,076
군비	3,258	473	141	1,260	1,384

※ 지원비율 : 국비(70%), 기금(18%), 군비(12%)

- 통합 건설사업관리(감리) : (주)건화 외 3개사
- 시공회사 : 진부 - (주)동서, 대관령 - 현대아산(주)

□ 추진상황[총공정률 30% (진부 25%, 대관령 30%)]

- 통합 건설사업관리용역 착수 : 2015. 6. 15.
- 전기 및 계측제어공사 착공 : 2015. 7. 13.
- 토목+건축+기계공사 총액 및 1차분 착공 : 2015. 7. 30.
 - 진 부 : 증설시설 및 방류조 구조물 시공
하수관로 L=7,659m 중 L=505m 완료
 - 대관령 : 하수저류시설 및 총인처리시설 구조물 시공
하수관로 L=7,191m 중 L=3,520m 완료

□ 추진계획

- 진부, 대관령공공하수도시설 확충사업 1차분공사 준공 : 2016. 7월
- 진부, 대관령공공하수처리시설 종합시운전 : 2016. 6월 ~ 9월
- 진부, 대관령공공하수도시설 확충사업 2차분공사 추진
: 2016. 1월 ~ 2017. 7월
- 전체공사 준공 및 운영·관리 : 2017. 7월

15

위생처리시설 민간위탁

<신규사업>

상하수도사업소 위생처리담당 : 김달하(☎2042)

- ◆ 평창군 위생처리부서의 현 인원을 타부서에 배치하여 부족인원을 보충함으로써 실과 결원을 해소하고, 위생처리시설을 민간업체에 위탁함으로써 전문인력을 배치하여 분뇨처리에 만전을 기하고자 함.

□ 사업개요

- 시설명 : 평창군 위생(분뇨)처리시설
- 위치 : 평창읍 서동로 3076-46(노론리 125-3)
- 처리용량 : 50kl/d
- 구조물 : 건축물 2동(1,644.36m²)등, 각종기기 1식

□ 추진상황

- 민간위탁 원가계산 용역 및 민간위탁 계획 수립(단독운영)
- 민간위탁 의회 동의(2015. 9. 22. 가결)
- 공공하수처리시설과 통합 운영 시 운영인력 최소화
 - 공공하수처리시설과 분뇨처리시설 운영 원가계산용역 추진 중 (통합 운영시 중복되는 인원 감소) ⇒ (단독운영 → 통합운영)

□ 추진계획

- 원가계산 용역 보고서 납품 후 통합 민간위탁 계획 수립
- 업체선정 공고 및 제안서 접수(공공하수처리시설 입찰시 동시설 포함)
- PQ(사업수행능력평가) 및 업체선정 : 2016. 4월
- 선정된 업체에서 공공하수처리시설과 분뇨처리장 유지 관리
- 현 분뇨처리장 관리인력(5명) 본청 배치로 결원 해소

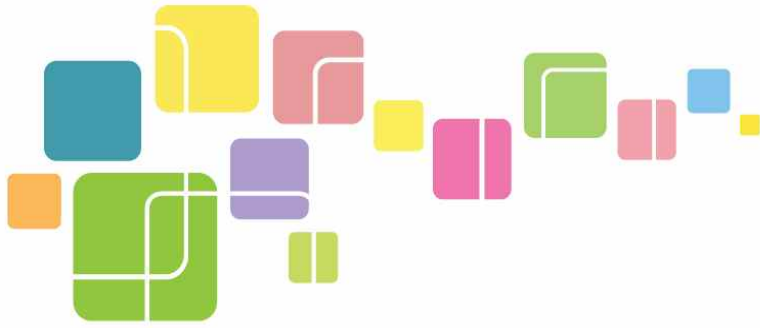

2016년도

| 군정업무계획

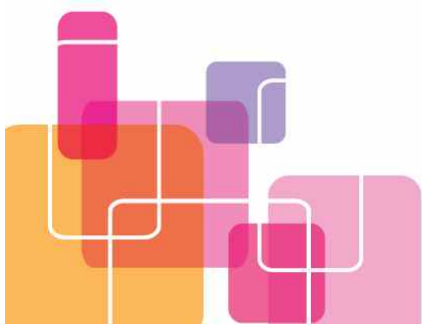

평 창 읍

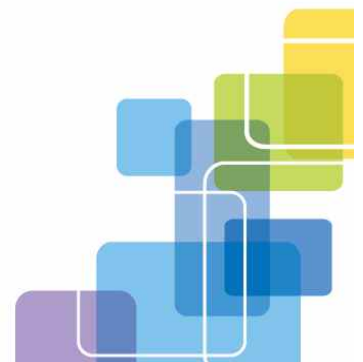

평 창 읍

- | | |
|---------------------------------|-------|
| □ 2015년도 주요성과와 반성 | / 497 |
| □ 2016년도 목표와 추진방향 | / 498 |
| 1. 지속가능한 HAPPY700평창 Festival 개최 | / 499 |
| 2. 꽃으로 가득한 평창읍 만들기 | / 500 |
| 3. 희망2016 사랑나눔 릴레이 추진 | / 501 |
| 4. 참여를 통한 화합과 자긍심 고취 | / 502 |
| 5. 쾌적하고 살기 좋은 기반시설 정비 | / 503 |

2015년도 주요성과와 반성

1. 주요성과

① HAPPY700평창 Festival 가능성 확인

- 2015년 10월 2일부터 10월 11일까지 평창읍 시가지와 백일홍 꽃밭 일원에서 펼쳐진 HAPPY700평창 Festival이 지역주민의 적극적 참여와 외부 관광객의 내방으로 지속가능한 축제로 발전가능성 확인.
- 시가지를 중심으로 펼쳐진 평창댄스페스티벌, 평창사과DAY, 평창대연회에는 1천명 이상의 지역주민 참여로 주민화합과 전통시장을 비롯한 인근 상경기 활성화에도 기여함.
- 특히, 백일홍 꽃밭은 개화기간 내내 수많은 외부관광객이 내방하여 평창읍의 관광산업발전을 견인할 소재로서의 가능성을 확인하였음.

② 노람들 캠핑장 조성에 따른 관광객 유치기반 조성

- 노람들에 캠핑용데크 32동, 캠핑테이블 32대, 전기·방송시설, 데크보행로 등 캠핑장을 조성하여 피서철 관광객 유치기반 조성.

2. 반 성(미흡한 점)

① HAPPY700평창 Festival 사전준비 미흡

- 편의시설, 볼거리, 먹거리, 지역주민의 소득과 연계한 프로그램 미흡.
- 축제일정, 테마가 없는 축제명칭, 지역주민의 동참의식 미흡.
- 향후 축제위원회의 재정비, 시설 및 프로그램의 개발과 지역주민의 적극적인 참여를 유도하고 소득과 연계할 수 있는 방안 모색.

② 노람들 캠핑장 무료 개방에 따른 대비책 마련 미흡

- 미등록 캠핑장에 따른 무료개방으로 관리 및 운영상의 문제점 도출.
- 향후 적법절차에 의한 시설물 등록으로 사고, 민원발생, 운영상의 문제점을 해결하고 수익사업으로 전환할 방안 모색.

2016년도 목표와 추진방향

읍민의 자긍심을 회복하고 소통하는 행정



추진과제

역점추진전략

지속가능한
HAPPY700평창
Festival 기반구축

- ❖ 주민 참여형 축제를 통한 관광객 유치 및 읍민화합
- ❖ 백일홍 꽃밭 기반시설 조성

꽃으로 가득한
평창읍 만들기

- ❖ 평창군 남부권 관광발전 및 지역경제 활성화
- ❖ 가로변, 유희지 등 전 지역에 백일홍 식재

희망 2016 사랑나눔
릴레이 추진

- ❖ 노인, 아동, 장애인 등 법적 수혜를 받지 못하는 복지사각지대의 저소득계층을 중심으로 기부 릴레이 실시

참여를 통한 화합과
자긍심 고취

- ❖ 굿매너평창 문화시민운동 4대 실천과제 추진
- ❖ 주민참여형 행사를 통한 읍민통합

쾌적하고 살기 좋은
기반시설 정비

- ❖ 지역 주민의 기초 주거환경 및 생활여건 개선
- ❖ 주민 불편사항 개선을 통한 주민만족도 제고
- ❖ 재해예방 및 긴급을 요하는 시설 우선 정비

1

지속가능한 HAPPY700평창 Festival 개최

<계속사업>

평창읍 총무담당 : 이용화(☎2601)

- ◆ 평창군 남부권 관광발전을 견인할 대표 축제로 육성
- ◆ 주민 참여형 축제 시스템 구축과 사계절 관광객 유치
- ◆ 지역주민화합과 지역경제 활성화 도모

□ 사업개요

- 행사명 : 2016 HAPPY700평창 Festival
- 행사기간 : 2016. 9월 중(10일간)
- 행사장소 : 평창읍시가지 및 백일홍 꽃밭 일원
- 주관 : HAPPY700평창페스티벌 위원회

□ 추진상황

- 2015 HAPPY700평창 Festival 개최 : 10월 2일 ~ 10월 11일(10일간)
- 2015 HAPPY700평창 Festival 평가회 개최 : 11월 12일
- 부서별 실무회의 개최 : 2015년 11월 12일
- 기반시설 보완
 - 꽃씨채종, 원두막 신축 5동(3x6m), 부지성토 및 넝쿨식물 식재를 위한 기반조성

□ 추진계획

- 축제 기본계획 수립 : 2016. 3월
- 행사 세부계획 수립 및 추진 : 2016. 4 ~ 6월
 - 테마가 분명한 축제로 명칭변경 검토
 - 꽃탑(꽃성)설치, 넝쿨식물식재 하우스 설치
 - 소득과 연계한 먹거리, 볼거리, 체험거리 보완
 - 꽃종의 다양화(설화초 등)
- 각종 시설물 확충 및 정비 : 2015. 12월 ~ 2016. 6월
- 축제 홍보 : 2016. 6 ~ 9월
- 축제 개최 : 2016. 9월중

2

꽃으로 가득한 평창읍 만들기

<신규사업>

평창읍 산업담당 : 최의규(☎2661)

- ◆ 평창군 남부권 관광발전 및 지역경제 활성화
- ◆ HAPPY700평창 Festival 분위기 조성
- ◆ 2018평창동계올림픽 개최도시 이미지 제고

사업개요

- 사업명 : 꽃으로 가득한 평창 만들기
- 사업기간 : 2016년 3월 ~ 2016년 11월
- 사업비 : 금346,000천원
- 사업장소 : 종부리 백일홍 꽃밭, 노람들, 평창읍 일원
- 주요사업
 - 가로화단 등 기존화단에 백일홍 식재
 - 기관·단체, 일반주민들에게 백일홍 꽃묘 무료제공
 - 백일홍 꽃 단지 확대조성
 - 노람들 입구 하천변 호밀춘파
 - 바위공원 주변 야생화 명품공원 조성

추진상황

- 2016년 국토공원화 사업계획서 수립 : 2015년 12월

추진계획

- 기존화단 백일홍 식재 : 26개소
- 야생화 명품공원 조성(설화초) : 바위공원 주변
- 노람들 하류 하천부지 녹색공간 조성 : 20,000m²
 - 동절기 녹비식물, 하절기 메밀식재 등
- 백일홍 꽃 단지 조성 : 종부둔치 37,000m², 노람들 10,000m²

3

「희망 2016 사랑나눔 릴레이」 추진

<신규사업>

평창읍 주민생활지원담당 : 김은영(☎2621)

- ◆ 「희망 2016 사랑나눔 릴레이」는 노인, 아동, 장애인 등 법적 수혜를 받지 못하는 복지사각지대의 저소득계층을 중심으로 지역주민의 사랑과 관심을 이어가는 기부 릴레이로써 “지역사회 나눔문화” 확산에 기여

□ 사업개요

- 사업명 : 희망 2016 사랑나눔 릴레이
- 사업기간 : 2016년 1월 ~ 2016년 12월 (주1회)
- 기부물품 : 5만원 상당의 생필품
- 사업부서 : 평창읍사무소, 강원사회복지공동모금회,
평창군지역사회보장협의체, 평창읍지역사회보장협의체

□ 추진상황

- 「희망 2016 사랑나눔 릴레이」 계획 수립 : 2015년 12월

□ 추진계획

- 기부대상 : 기관, 사회단체, 지역주민 등
- 기부물품접수처 : 평창읍사무소
- 기부참여방법
 - 평창읍사무소 주민생활지원부서 방문 및 전화 접수
 - 금융기관 사랑의 계좌 기부(농협 203-01-448497 / 예금주 강원도공동모금회)
- 배분 및 물품전달 : 기부자가 전달하고자 하는 가구를 선정하거나 평창읍의 추천에 의한 전달대상자 선정 후 기부금품 지원
- 지역홍보 : 평창이야기, 현수막 게시 등

4

참여를 통한 화합과 자긍심 고취

<반복사업>

평창읍 총무담당 : 이용화(☎2601)

- ◆ 새해 해맞이 행사, 대보름행사, 읍민체육대회, 지역축제, 각종 문화 공연, 굿매너평창 문화시민운동 등 지역주민이 참여하는 행사를 통해 평창 읍민이 단결하고 화합할 수 있는 계기 마련

□ 개 요

- 기 간 : 2016년 연중실시
- 대 상 : 기관·사회단체, 지역주민
- 내 용
 - 새해 해맞이 행사
 - 이장, 새마을지도자, 새마을부녀회장 연석회의 및 화합행사
 - 정월대보름 맞이 행사
 - 평창읍민체육대회
 - 사회단체, 지역주민이 참여하여 백일홍 꽃밭 조성
 - 굿매너평창 문화시민운동 4대 실천과제 전개

□ 추진계획

- 새해 해맞이 행사 : 2016년 1월 1일
 - 노산 정상에서 소원 빌기 및 해맞이행사, 떡국 나눠먹기 등
- 이장, 새마을지도자, 새마을부녀회장 연석회의 : 2016년 1월
- 정월대보름 맞이 행사 : 2016년 3월
- 평창읍민체육대회 : 2016년 5월
- 백일홍 꽃묘 식재 : 2016년 5월중
- 굿매너평창 문화시민운동 4대 과제 실천
 - 청 결 : 매월 첫째주 수요일
 - 질서·친절·봉사 : 매월 셋째주 수요일

5

쾌적하고 살기 좋은 기반시설 정비

<반복사업>

평창읍 건설담당 : 김재열(☎2671)

- ◆ 지역 주민의 기초 주거환경 및 생활여건 개선
- ◆ 재해예방 및 긴급을 요하는 시설 우선 정비하여 생명과 재산 보호
- ◆ 주민 불편사항 개선을 통한 주민만족도 제고

□ 사업개요

- 마을별 건의사항 수렴 : 2016. 1 ~ 2월
 - 읍장, 번영회장, 평창농협장, 평창지구대장 등 마을 순회방문
지역주민 간담회 개최
- 사업추진 : 연중실시

□ 추진계획

- 평창읍소재지종합정비사업, 생태하천조성사업의 내실화
- 경로당 신규 설치 및 보수
- 가로등 신규 설치 및 이전 공사
- 농로포장, 용·배수로, 인도블럭 설치
- 마을 소규모 체육시설 설치 및 정비
- 농업생산 기반시설 및 직불금 지원

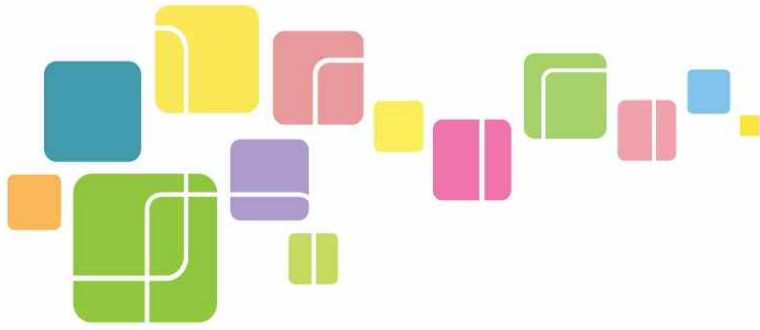

2016년도

| 군정업무계획

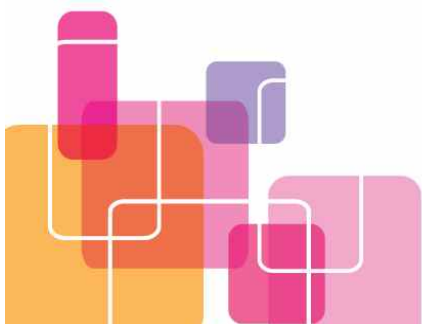

미 탄 면



미 탄 면

□ 2015년도 주요성과와 반성	/ 508
□ 2016년도 목표와 추진방향	/ 509
1. 모두가 함께 행복할 수 있는 복지시책 추진	/ 510
2. 미탄스러운 경관사업 추진	/ 512
3. 특화작물 재배단지화 시범추진	/ 513
4. 면민이 원하는 민원서비스 제공	/ 514
5. 지역경기활성화를 위한 직거래장터 운영(건의)	/ 515
6. 들깨 가공시설 시범사업(건의)	/ 516
7. 안전한 도로환경 개선사업(건의)	/ 517

2015년도 주요성과와 반성

1. 주요성과

- 2014년 “세월호 사고”와 지난해 “메르스 사태”로 인해 2년 연속 여름 방문객 급감으로 경제적 타격이 심함.
그런 가운데에서도 지역발전 사업을 구체화하는 일에 꾸준히 노력하였으며, 나눔문화 확산에 크게 노력하였음.
- 백운리 : 새농어촌건설운동 우수마을 선정, 산촌생태마을 지속 운영
- 회동2리 : 행복마을만들기 콘테스트(경관.환경분야) 강원도 최우수 마을선정
- 울치리 : 영화 “손님” 개봉, SBS 드라마 “육룡이나르샤” 촬영
- 해피투게더365 기부릴레이 : 매주 1명의 주자가 1가정을 방문, 평창쌀 20kg기부(실적 : 릴레이주자 기부 53명, 이벤트 기부 17명)
- 해피투게더365 키즈뱅크 : 2015. 5. 4일 개원
- 농촌중심지 활성화사업 정상 추진
- 평창아라리마을조성(10억), 월کم투동막골 명품관광마을 조성(20억) 국비 확보
- 그간 주민불편을 주었던 다양한 내용들도 적극적으로 해결해 준 시기였음.

2. 반성(아쉬운 점)

- 많은 직원들이 산불예방을 위해 노력하였으나, 봄철 4건의 산불이 발생하였음.
- 앞으로도 마을단위 경쟁력을 높이고, 마을과 마을, 지역과 지역의 연결을 통해 함께 발전해 가는 일에 최선을 다해 노력할 계획임.

2016년도 목표와 추진방향

정책목표

면민 모두가 함께 행복한 미탄 만들기



중점추진전략

- 주민 모두가 소통하고 화합하는 행복시책 추진
 - 따뜻한 정이 느껴지는 경관사업 추진
 - 특화작물 재배단지화 시범추진
 - 면민이 원하는 민원서비스 제공
 - 지역경기활성화를 위한 직거래장터 운영
 - 들깨 가공시설 시범사업
 - 안전한 도로환경 개선사업
-

1

모두가 함께 행복할 수 있는 복지시책 추진

<반복사업>

미탄면 총무담당 : 최찬섭(☎2602)

- ◆ 경제적으로 어려운 이웃을 위한 기부문화 확산.정착을 위한 지역농산물 소비촉진 및 참여와 실천을 통한 사람중심의 활기찬 지역분위기를 조성하여 면민화합을 이루고자 함.

기부 릴레이 운동

- 사업내용 : 매주 1명의 기부자가 어려운 이웃에게 쌀 기부
- 사업기간 : 2016. 1월 ~ 12월
- 지원물품 및 대상가구 : 평창쌀 20kg, 실생활이 어려운 49가정
- 2015 추진실적 : 70회(이벤트 17회 포함)
- 2016 추진계획 : 54번 주자부터 시작하여 104번 주자까지 기부

사랑의 김장 나눔행사

- 사업내용 : 주민이 기부한 재료로 김장을 담가 어려운 이웃에 전달
- 사업기간 : 11월중('09년부터 매년 1회 추진중)
- 지원범위 : 경제적으로 어려운 80가정, 12개 경로당
- 주요내용 : 김장배추 600포기

가래떡 나눔행사

- 사업내용 : 농업인의 날을 맞아 평창쌀로 만든 가래떡 나눔행사
- 사업기간 : 11. 11.(농업인의 날) 실시('10년부터 매년 1회 추진중)
- 사업대상 : 마을별 어려운 가정, 관내 초·중학생, 기관단체 등
- 지원물품 : 가래떡 도시락 280개(쌀 6말 분량)

□ 키즈뱅크 운영 활성화

- 개 원 : 2015. 5. 4일
 - 위 치 : 미탄면사무소 2층
 - 규 모 : 50㎡(15평) - 놀이방 24㎡, 선물의 방 26㎡
 - 도서 1,620권, 완구(장난감) 156개, 의류 등 247점
 - 현금 및 물품후원 : 80개 개인 및 단체
 - 2015년 운영방법
 - 키즈뱅크 후원회(회장 : 안종근)를 통해 키즈뱅크 운영경비 확보
 - 어머니 봉사단(단장 : 홍경자)을 구성하여 매주 청소, 물품 정리
 - 미탄공립 어린이집 아동(26명) : 매주 화요일 방문 놀이학습
 - 초등학생 : 방과 후, 주말 등을 이용하여 친구들과 안전한 놀이 공간으로 활용
 - 아르바이트 대학생을 활용한 독서프로그램 운영(하계)
 - ▶ 강 사 : 대학생 2명
 - ▶ 대 상 : 미탄초 학생 10명
 - ▶ 기 간 : 2015. 7. 8일 ~ 23일(16일간)
 - ▶ 활 동 : 학생별 평균 20권 이상의 독서 및 독후활동
- ※ 참여학생들의 반응이 매우 좋았으며, 지속적인 운영을 건의함.
-

- 2016년도 운영계획
 - 운영경비 마련을 위하여 소액 후원자 확보 : 50명(월 1천원)
 - 미탄공립 어린이집 아동 놀이학습 : 매주 1회
 - 아르바이트 대학생을 활용한 다양한 프로그램 운영(하계, 동계)
 - ▶ 하계 : 독서프로그램 운영
 - ▶ 동계 : 학습 지원을 위한 공부방 프로그램 운영
- 건 의 : 동절기 프로그램 운영을 위한 난방시설 사업비 4백만원의 지원을 건의 드림.

2

따뜻한 정이 느껴지는 경관사업 추진

<신규사업>

미탄면 산업개발담당 : 김대원(☎2662)

- ◆ 시골의 따뜻한 정이 느껴질 수 있는 경관사업을 통해 아기자기하고 매력있는 미탄면으로 탈바꿈함으로써 지역을 방문하는 외지인에게 즐거움과 설레임을 주고자 함.

□ 코스모스길 조성

- 사업기간 : 2016년 ~ 2017년(2년차 사업 추진)
- 사업내용 : 미탄시가지 ~ 청옥산 야생화단지 사업대상지
- 추진계획
 - 청옥산 야생화단지 추진에 따라 진입부에 해당하는 길을 코스모스길로 조성함으로써 시골정취를 맘껏 느낄 수 있도록 추진
- 소요사업비 : 매년 20백만원(※ 국토공원화사업비의 지원 건의 드림)

□ 테마가 있는 야외미술관 조성

- 사업기간 : 2016. 3월 ~ 12월
- 위 치 : 미탄 시가지내 담장 및 벽면
- 사업비 : 100백만원(※ 농촌중심지 활성화 사업으로 추진 협의)
- 사업내용
 - 시가지내 농촌생활과 관련된 다양한 벽화를 통해 시가지 전체를 하나의 야외미술관으로 조성하여 차별화 추진
 - 도내 미술대학 또는 관내 재능인과 협약 체결을 통한 추진
- 벽화 예시



3

특화작물 재배단지화 시범추진

<신규사업>

미탄면 산업개발담당 : 김대원(☎2662)

- ◆ 지역별 차별화 되지 않은 작물 재배로 농업경쟁력이 약화되고 농가 소득이 떨어지는 악순환의 반복을 해결하기 위해 특화작물 재배 추진
 - ※ 천마효능 : 중풍, 치매 예방, 기억력 향상 등에 특효

□ 사업개요

- 위 치 : 미탄면 백운리 432번지
- 소요사업비 : 5백만원(보조 2.5백만원, 자부담 2.5백만원)
 - ※ 330m² 기준사업비 : 5백만원
- 천마재배 작목반 구성 : 10농가
- 재배면적 연차적 확대
 - 2016년 330m² → 2017년 3,300m² → 2018년 10,000m²

□ 추진상황

- 천마재배 기초기술 습득을 위한 교육
 - '14년, '15년 2회 교육 수강(마을대표 전인권)
- 작목반 구성(10농가), 농지 확보(330m²)

□ 추진계획

- 기존 재배지(무주) 벤치마킹 : 10명, 3월중 추진
- 천마 종균파종 : 2016년 4월 ~ 5월

4

면민이 원하는 민원서비스 제공

<신규 사업>

미탄면 민원담당 : 김남호(☎2652)

◆ 관공서 방문을 어려워하는 민원인들에게 먼저 다가가 민원인이 원하는 서비스를 먼저 제공함으로써 행정에 대한 신뢰도를 높이고자 함.

□ 30분 먼저 시작하는 민원서비스 제공

- 바쁜 직장인들을 위해 매주 월요일 민원서비스를 30분 일찍 시작하여 민원인의 시간을 아껴주는 시간 세이빙 서비스 제공
 - 주말기간 필요했던 민원처리 : 각종 제증명과 주민등록 업무 등

□ 귀농가구를 위한 농촌생활안내물 제작

- 관내로 전입하는 귀농세대를 위해 “귀농인에 대한 우리군 지원시책”안내 및 “시골생활 가이드 안내문” 자체 제작하여 제공
 - 관내도, 관내 일반현황
 - 귀농귀촌 창업자금 및 주택자금 지원 사업 등을 상세히 안내
 - 생활민원, 주민복지, 교육지원, 보건 의료시설 안내 등 일반사항 수록
 - 마을담당 공무원의 월 1회 방문을 통해 불편사항 해소

□ 민원 안내도우미제 운영(직원 당번제 운영)

- 방문하는 민원인에게 먼저 다가가 필요한 서비스를 지원 안내
 - 민원 신청서 작성 안내, 무인민원발급기 사용 안내

건의 | 지역경기 활성화를 위한 직거래장터 운영

미탄면 총무담당 : 최찬섭(☎2602)

◆ 5일장이 열리는 미탄 시가지에서 지역 농특산물 판매부스 개설을 통한 미탄면 상설 “직거래장터”를 운영하여 농가소득을 높이고, 지역경기의 활성화를 도모하고자 함.

□ 사업개요

- 위 치 : 미탄 5일장(1일, 6일)이 열리는 시가지
- 운 영 : 마을별 노인회, 부녀회 등 마을별 희망단체
- 기 간 : '15. 4월~6월, 8월~9월(시기변동 가능)
- 주요내용 : 산나물, 장류, 효소, 옥수수, 건조물, 토종계란 등
 - 4월 ~ 6월 : 봄철 산나물, 가공식품(장류, 효소 등) 판매
 - 8월 ~ 9월 : 휴가철 농산물 판매
- 소요사업비 : 20백만원

□ 추진계획

- 1 분기 : 희망마을 신청 접수
- 2 ~ 3분기 : 봄철 산나물류 판매, 휴가철 농산물 판매
- 4 분기 : 시장운영 성과평가 및 향후 발전방안 모색 간담회
- 행정지원
 - 홍보 현수막, 안내 입간판, 유인홍보(군정방송, 보도자료, 트위터)
 - 물품라벨, 판매자 명함, 조리법(레시피), 신토불이 면장인증명찰

□ 건 의

- 직거래장터 기반마련을 위해 소요사업비 20백만원의 지원 건의

건의

들깨 가공시설 시범사업

미탄면 산업개발담당 : 김대원(☎2662)

- ◆ 황토흙에서 생산된 들깨는 향이 깊고, 맛이 좋아 소비자의 선호도가 매우 높음. 기존의 산물판매를 가공판매로 유도하여 농가소득 향상 도모
 - 2020년까지 마을전체 농지의 80% 이상을 들깨단지화 추진

□ 사업개요

- 사업기간 : 2016. 3월 ~ 11월
- 장 소 : 기화리내 미사용 첨단 버섯사 활용
- 사업량
 - 제유기(80%지원) : 일체식(탈피, 세척, 볶음, 제유) 1대
 - 용기 및 포장재 지원(전액 지원)
- 소요사업비 : 45백만원(보조 39백만원, 자부담 6백만원)
 - ※ 제유기 구입 30백만원, 포장재 15백만원
- 운영계획 : 우선 10,000m²이상 들깨 재배 10농가를 중심으로 “기화들깨작목반”을 구성하여 가공시설 운영

□ 기대효과

- 황토 흙에서 생산한 들깨라는 특색을 활용하여 경쟁력 확보
- 1ha기준 1,800kg 들깨생산, 1,440만원 소득
 - 가공판매시 2,100만원(660만원 추가소득)

□ 건 의

- 들깨 가공시설 시범 사업을 위해 소요사업비 39백만원의 지원 건의

건의

안전한 도로환경 개선사업

미탄면 산업개발담당 : 김대원(☎2662)

- ◆ 미탄면 법정도로(군도, 농어촌도로) 및 비법정도로(마을안길, 농로)의 노후로 인해 소파된 구간이 다수있어 차량 운행시 위험요소로 작용하고 있음.

□ 사업개요

- 위 치 : 미탄면 관내
- 기 간 : 2016. 3. 1. ~ 4. 30.
- 사업내용 : 법정 및 비법정 도로 중 소파 구간

소 계	군도	농어촌도로	마을안길	농로	비 고
42km	7km	15km	10km	10km	보수대상

- 소요사업비 : 20백만원

□ 추진계획

- 2016. 1월 ~ 3월 : 미탄면 도로 소파 대상지 전수조사
- 2016. 3월 ~ 6월 : 소파구간 보수공사 설계 및 사업 추진

□ 문제점 및 대책

- 소파 보수시 작업공간이 좁아 다짐이 어려워 사후 재발 가능
 - 다짐이 어려운 경우 기층 콘크리트 타설 후 표층 아스콘 포장 시공
- 소파보수 후 동절기 결빙 등으로 패임현상 발생 우려
 - 아스콘 보수시 아스팔트유제 사용

□ 건 의

- 안전한 도로환경을 만들기 위한 사업비 20백만원의 지원 건의

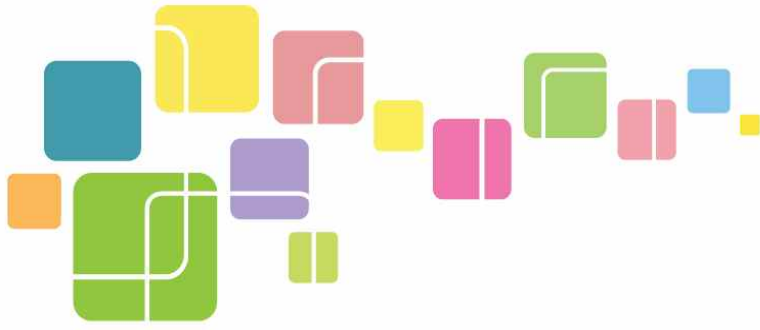

2016년도

| 군정업무계획

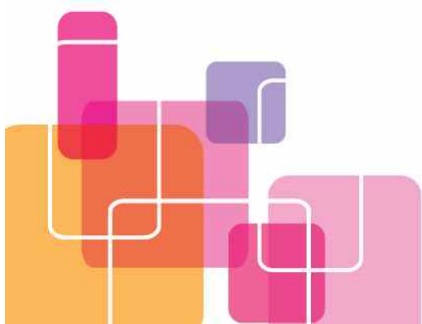

방 례 면

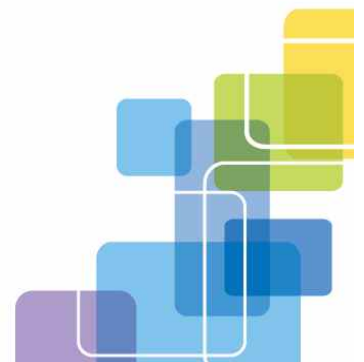

방 립 면

□ 2015년도 주요성과와 반성	/ 523
□ 2016년도 목표와 추진방향	/ 525
1. 소규모 관광지 정비, 방림면 전 지역 관광지화	/ 526
2. 전통민속놀이 보존계승을 통한 면민화합 도모	/ 527
3. 2018동계올림픽 성공 개최 관련 축제의 장 마련	/ 528
4. 클래식계촌 희망마을 조성	/ 529
5. 전입자 맞춤형 행정서비스 제공	/ 530
6. 젊은 인재 육성으로 활기찬 지역분위기 조성	/ 531
7. 굿-매너 평창문화시민운동 방림면협의회 활성화	/ 532

2015년도 주요성과와 반성

1. 주요성과

① 주민숙원사업 해결로 행정신뢰도 및 삶의 질 향상

- 백덕산은 전국 최고의 설경을 자랑하는 곳으로 매년 수많은 관광객이 찾고 있으나, 주차장이 없어 내방객과 지역주민이 오랜시간 불편을 겪어 왔음. 이에 백덕산 등산로 주차장을 조성하여 지역을 찾는 관광객에게 평창군이미지 제고와 지역주민 불편을 해소하였음.

- 백덕산 등산로 주차장 조성 : 2개소, 12억원

- 평창군 봉안당 설치공사 주변지역 발전기금 지원과 관련하여 사)방림면 번영회와 방림2리간 불협화음이 있었으나, 원만한 협의로 주민갈등 해소

- 평창군 봉안당 설치공사 주변지역 발전기금 지원 : 20억원

② 국·도비 확보·지원에 따른 면민 소외감 일부 해소

- 농촌중심지활성화 사업 선정 : 60억원(국비 42, 군비 18)
- 클래식계촌 희망마을 선정 : 2억원(도비 1, 군비 1)
- 국도 42호선 선형개량사업 실시설계비 국회 예산안 통과 : 5억원(국비)
- 계촌지역 지방상수도 확장사업 확정 : 110억원(국비 77, 군비 33)

③ 2018평창동계올림픽 성공 개최 주민참여 분위기 확산

- 굿-매너 평창문화시민운동을 통해 2018평창동계올림픽 성공 개최를 위한 지역주민 참여의식 고취 및 글로벌마인드 함양

- 방림면협의회 구성 : 2015년 2월 12일

- 심폐소생술(CPR)이수 주민 늘리기 : 6회 120명

- 소방차 길 터주기 운동 : 1회 11명

- 굿매너평창 응원댄스 보급 : 3회 107명

- 첼리스트 정명화 거장과 함께하는 예술세상 마을 프로젝트를 통해 계촌초·중학교 학생들의 오케스트라 능력배양과 축제개최로 지역주민 발전방안 계기 마련
 - 제1회 클래식세상 계촌마을 축제 개최 : 2015년 7월 10일 ~ 12일
- 귀농귀촌인 재능기부로 계촌5리 마을주민이 주최하고, DBS다문화방송, AFS 농축산방송이 주관하여 추억의 음악회 개최와 힐링파크 농산물 베품시장을 운영하여 대중문화에 소외된 지역주민들에게 문화체험의 기회와 면민화합의 장 마련
 - 제1회 깡촌음악회 개최 : 2015년 8월 1일
 - 힐링파크 농산물 베품시장 및 주말장터 운영 : 2015년 7월 ~ 8월

2. 반성(미흡한 점)

① 상수도 급수부족에 따른 주민불편 초래

- 극심한 가뭄으로 상수도 급수부족(일부지역 급수불가) 상황이 발생하여 주민불편을 초래하였으며, 급수부족이 매년 반복되고 있어 장기적인 대책마련이 필요함.

2016년도 목표와 추진방향

정책목표

행복하고 활기찬 살맛나는 방림 건설



중점추진전략

- 아기자기한 관광지 조성으로 재미있는 방림면 만들기
- 전통민속과 현대클래식이 함께하는 문화의 고장 만들기
- 2018동계올림픽 맞이 전 지역 축제분위기 조성
- 글로벌 매너와 에티켓을 갖춘 준비된 지역인재 육성
- 맞춤형 행정지도를 통해 전입자 정착지원 및 만족도 제고
- 젊은 인재와 스마트한 전문가가 만드는 살고싶은 지역조성

주요 달성 지표	주요 지표명	단위	2015년	2016년	2017년	2018년	2019년
	소규모 관광지 정비	개소	5	8	8	8	8
	지역축제 개최	횟수	2	3	5	7	10
	굿-매너 문화시민운동	횟수	10	15	20	25	30
	전입자 방문의 날 운영	횟수	-	20	24	24	24
	사회단체장과 대화의 날 운영	횟수	-	2	2	2	2

1 소규모 관광지 정비, 방림면 전 지역 관광지화

<계속사업>

방림면 총무담당 : 박금옥(☎2603)

- ◆ 스토리가 있는 소규모 관광지 정비·연계로 방림면 전 지역 관광지화
- ◆ 관광객에게 다양한 체험·체류 제공으로 지역주민 소득창출과 연계

□ 사업개요

- 사업기간 : 2016년 1월 ~ 12월
- 사업대상 : 소규모 관광지
- 사업내용

관광지명	위치	주 사업내용
삼산정	방림1리	▶ 우물복원, 삼산정 ~ 보섭봉까지 산책로 조성
배거리굴1,2	방림2리	▶ 동굴표시, 진입로 정비 등
멋다리	방림3리	▶ 구 교량을 활용, 스토리를 접목한 멋다리 재현
천제당 돌레길	방림1리~방림5리	▶ 천제당소, 용바위소 등 이야기가 있는 산책로 조성
문재마루(쉼터)	운교1리	▶ 정자, 공원, 쉼터 정비
운교리밤나무	운교3리	▶ 천연기념물 밤나무 분양
힐링로드	계촌5리	▶ 산책로 정비, 쉼터 조성 등
꽃다울 芳수풀 林 조성	전 지역	▶ 지역명칭에 걸맞게 곳곳에 꽃말을 넣은 소규모 꽃단지 조성 ※ 백일홍 꽃말 : 순결, 인연

□ 추진계획

- 역사·자연·문화 등 문헌자료 조사·발굴 : 2016년 1월 ~ 2월
- 소규모 관광지 정비계획 수립 : 2016년 3월
- 소규모 관광지 정비 : 2016년 4월 ~ 12월

2

전통민속놀이 보존계승을 통한 면민화합 도모

<계속사업>

방림면 총무담당 : 박금옥(☎2603)

- ◆ 지역의 문화와 전통을 간직한 민속놀이를 면민화합의 장으로 마련
- ◆ 전통민속놀이를 활용한 체험·체류프로그램 개발 등 주민소득증대 연계

□ 사업개요

- 기 간 : 2016년 1월 ~ 12월
- 대 상 : 방림삼베삼굿놀이보존회
- 주요내용
 - 전통민속놀이 재정비, 회원정비 및 추가모집, 소득연계방안 강구 등

□ 추진상황

- 방림삼베삼굿놀이 학술 고증 : 2006년
- 회원정비 및 신입회원 모집 : 2015년 12월 ~ 2016년 1월

□ 추진계획

- 전통민속놀이 발전방안 추진계획 수립 : 2016년 1월
- 풍물놀이 전승기간 운영 : 2016년 1월 ~ 2월
- 전통민속놀이 지신밟기 : 2016년 2월
- 전통민속놀이 소득연계 계획수립 : 2016년 4월
- 삼베 파종 : 2016년 4월
- 타 지역 삼베삼굿놀이 운영사례 견학 : 2016년 7월
- 삼베삼굿놀이 축제 개최 : 2016년 8월
- 면민체육대회, 노산문화제 출전 등 : 2016년 9월 ~ 10월

3

2018동계올림픽 성공 개최 관련 축제의 장 마련

<계속사업>

방림면 총무담당 : 박금옥(☎2603)

- ◆ 2018동계올림픽 개최시기에 맞춘 소규모 겨울축제 개최로 방림면 전 지역 축제분위기 조성
- ◆ 홈스테이 등 방림면 체류 국내·외 관광객에게 볼거리 제공

□ 사업개요

- 축제시기 : 매년 2월, 8월
- 위 치 : 방림면 계촌리 일원
- 사업내용
 - 2월 : 얼음 마을·조각·동굴·미로·놀이터, 먹거리 장터 운영
 - 8월 : 7080 깡촌음악회, 지역특산물 판매·먹거리 장터 운영
 - ※ 주말장터 정비, 축제부스 설치·운영 등 축제장 조성
- 사 업 비 : 5백만원

□ 추진상황

- 제1회 깡촌음악회 개최 : 2015년 8월 1일
- 힐링파크 농산물 베품시장 및 주말장터 운영 : 2015년 7월 ~ 8월

□ 추진계획

- 얼음축제 벤치마킹 : 2016년 2월
- 얼음축제장 시범 조성 : 2016년 1월 ~ 2월
- 기본 구상 및 계획 수립 : 2016년 1월 ~ 3월
- 축제장 정비 및 준비 : 2016년 4월 ~ 6월, 11월 ~ 2017년 1월
- 축제 개최 : 2016년 8월, 2017년 2월

4

클래식계촌 희망마을 조성

<신규사업>

방림면 총무담당 : 박금옥(☎2603)

- ◆ 계촌시가지를 특색있고 품격높은 클래식 체험형 관광마을로 조성
- ◆ 소규모 관광지와 연계하여 방림면 거점관광지로 육성

□ 사업개요

- 사업기간 : 2016년 1월 ~ 12월
- 위 치 : 방림면 계촌리 일원
- 사업량
 - 입간판 및 조형물, 계촌시가지 가로등 교체 및 스피커 설치, 클래식 스튜디오 조성 등
- 총사업비 : 200백만원(도비 100, 군비 100)

□ 추진상황

- 계촌초등학교 별빛오케스트라 창단 : 2009년
- 클래식 계촌희망마을 선포 및 작은음악회, 마을영화제 개최 : 2015년 5월
- 제1회 클래식세상 계촌마을 축제 : 2015년 7월 10일 ~ 12일
- 제1회 클래식세상 계촌마을 축제 평가회 개최 : 2015년 10월 28일

□ 추진계획

- 타 지역 우수사례 벤치마킹 : 2016년 1월
- 기본계획 수립 : 2016년 1월
- 기본 및 실시설계 용역 : 2016년 2월 ~ 3월
- 클래식계촌 희망마을 축제 개최 : 2016년 7월
- 사업추진 : 2016년 4월 ~ 12월

5

전입자 맞춤형 행정서비스 제공

<신규사업>

방림면 민원담당 : 지순희(☎2653)

- ◆ 주민등록 사전 전입신고 후 이장을 통해 사후 확인함에 따라 전입자 확인 어려움에 따른 이장 불만 가중
- ◆ 전입신고 후 면장, 담당마을공무원, 이장이 함께 전입자를 방문하여 맞춤형 행정지도를 통해 빠른 지역정착을 돕고, 이장 불만 해소

□ 사업개요

- 방문대상 : 방림면 세대단위 전입가정
- 방문자 : 면장, 담당마을공무원, 마을이장
- 운영방법 : 월 2회(1일, 15일), 전입자 방문의 날 운영
- 주요내용 및 기대효과
 - 평창군 주요 행정사항 안내 ⇒ **행정편의 도모**
 - ※ 쓰레기봉투 실명제, 출산축하금, 주민지원제도 안내 등
 - 거주불편·건의사항 수렴 및 선제적 해결로 전입자 만족도 제고, 이장과 전입자간 친화력 도모 ⇒ **빠른 정착지원 및 인구늘리기에 기여**
 - 퇴직공직자, 소설가, 기업가 등 지역에 전입·거주하는 사회각층의 다양한 전문가를 확인하여 「인재은행」 운영 ⇒ **지역활원 유도**

□ 추진계획

- 전입자 맞춤형 행정서비스 제공 추진계획 수립 : 2016년 1월
- 전입자 현황 및 거주지 사전확인 : 매월 14일 한, 30일(31일) 한
- 전입자 방문의 날 운영 : 2016년 2월 ~ 12월
- 전입자 간담의 날 운영 : 2016년 12월
- 「인재은행」 전문가와 대화의 날 운영 : 2회(상·하반기)

6

젊은 인재 육성으로 활기찬 지역분위기 조성

<신규사업>

방림면 총무담당 : 박금옥(☎2603)

- ◆ 초고령화 지역인 방림면 거주 청년들이 앞장서 2018동계올림픽 대비 굿-매너운동 및 사회단체 활성화에 기여
- ◆ 젊은 고장, 베스트 방림 분위기 조성으로 살기 좋은 고장이미지 부각

□ 사업개요

- 시 기 : 2016년 1월
- 대 상 : 방림면 거주자, 출향인 중 30~40대 신청자 20명내외
- 운영방법 : 회원모집, 대화의 날 운영, 지역사회 참여 등
- 주요내용 및 기대효과
 - 방림면 발전방안 토의 ⇒ **관광지 개발, 주민소득향상 등**
 - 2018동계올림픽 대비 굿-매너 평창문화시민운동 활성화
⇒ **신절·형결·질서·봉사 정착**
 - 방림삼베삼굿놀이, 번영회, 체육회 등 참여
⇒ **신명나는 지역분위기 조성**
 - 방림지역 사회단체장과 대화의 날 운영
⇒ **지역발전방안 고민과 상호 역할 제시**

□ 추진계획

- 지역의 젊은 인재 육성계획 수립 : 2016년 1월
- 회원모집(마을추천, 신청 등) : 2016년 1월 ~ 2월
- 정기회의 개최 : 2회(상·하반기)
- 방림지역 사회단체장과 대화의 날 운영 : 2회(상·하반기)
- 화합한마당 개최 : 1회

7

굿-매너 평창문화시민운동 방림면협의회 활성화

<반복사업>

방림면 총무담당 : 박금옥(☎2603)

- ◆ 2018평창동계올림픽을 대비하여 호스트시티 주민으로서 국내·외 관광객 맞이 글로벌 마인드 함양 및 기본역량 강화

□ 사업개요

- 시 기 : 2016년 1월 ~ 12월
- 위 치 : 방림면 일원
- 참여대상 : 굿-매너 평창문화시민운동 방림면협의회
- 주요내용
 - 기관·단체별 세부실천과제 선정, 실천의지가 담긴 사진촬영 릴레이 및 사진 전시회 개최
 - 4대 실천과제 홍보 캠페인, 청결의 날 운영

□ 추진상황

- 방림면협의회 구성 : 2015년 2월 12일
- 재난재해없는 방림만들기 : 7회, 131명
- 굿-매너평창 응원댄스 보급 : 3회, 107명
- 굿-매너 과제실천 활성화 추진계획 수립 : 2015년 12월

□ 추진계획

- 기관·단체별 문화시민운동 세부실천과제 선정 : 2016년 1월
- 기관·단체별 기념촬영 릴레이 : 2016년 1월
- 굿-매너 평창문화시민운동 방림면협의회 운영계획 수립 : 2016년 1월
- 기관·단체별 과제실천의 날 운영 : 2016년 2월 ~ 12월

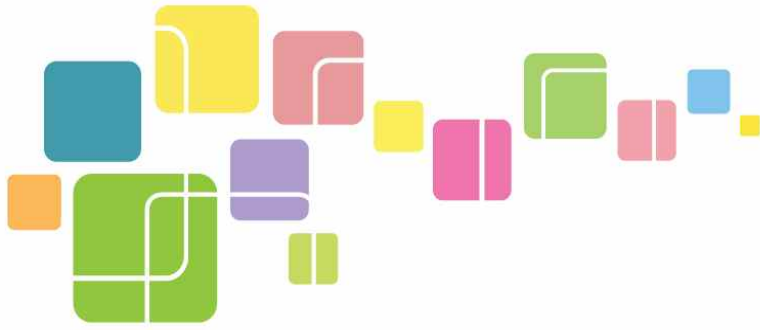

2016년도

| 군정업무계획

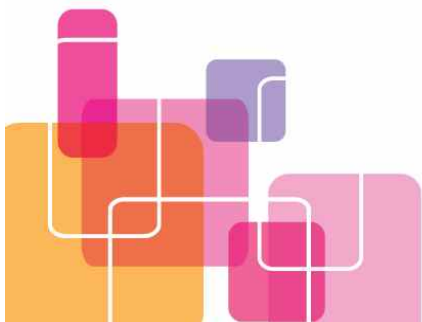

대 화 면

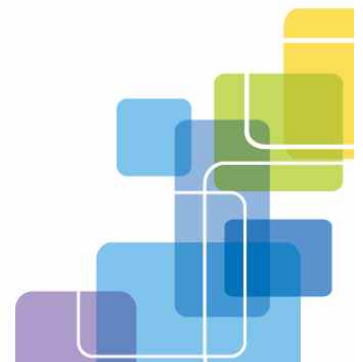

대 화 면

□ 2015년도 주요성과와 반성	/ 537
□ 2016년도 목표와 추진방향	/ 538
1. 더위사냥축제 운영 내실화	/ 539
2. 주민생활 밀접도로 환경개선	/ 540
3. 차질 없는 소재지 정비사업 마무리	/ 541
4. 현장중심의 맞춤형 복지서비스 제공	/ 542
5. 고객감동 민원행정 실현 및 행복나눔 활동 전개	/ 543
6. 대화면 대표음식 발굴 저변확대	/ 544
7. 경쟁력 있는 창의농업 실현	/ 545
8. 대화시가지 가로수 교체	/ 546
9. 은행나무 명품거리 조성	/ 547

2015년도 주요성과와 반성

1. 주요성과

① 생활체육시설 정비 및 확충으로 주민 삶의 질 제고

- 대화 파크골프장 확장, 태화정 궁도장 및 골프연습장, 게이트볼장 시설개선, 족구장 및 테니스장 인조잔디 설치를 완료하여,
- 각종 대회를 유치함으로써 지역경제에 많은 도움을 주었으며, 주민 건강증진과 여가를 즐길 수 있는 기반을 제공

② 제3회 평창더위사냥축제 주민화합 및 지역경제 활성화 기여

- 메르스 여파에도 불구하고 적극적인 홍보, 프로그램 개발 등의 노력으로 금년에도 예년과 비슷한 3만 2천여 명의 관광객이 축제를 찾음.
- 특히, 대화 전통시장과 연계한 “대화장터 공연”을 신규 개발하는 등 축제의 차별화를 추구함과 아울러, 전통시장 활성화에도 기여

③ 대화 대표음식 개발로 면민 정체성 제고

- 강냉이공이국수 개발·시판으로 더위사냥축제 활성화와 소재지 경기 활성화에 기여
- 강냉이빵 개발 등 대화 대표음식 개발 기반마련

2. 반성 (미흡한 점)

□ 면 인구 소폭 감소(36명)

- 2011년말 5,646명으로 역대 최저 수준이던 대화면 인구가 2014년말에는 5,821명으로 2012년 이후 3년간 175명 증가하였으나, 2015년 11월말 현재 5,785명으로 소폭 감소('12년 증15, '13 증92, '14 증68, '15 감36)

2016년도 목표와 추진방향

활력 넘치는 대화, 행복한 면민



지역경제 경쟁력 강화 및 정주기반 개선

- 평창더위사냥축제 운영 내실화
- 주민생활 밀접도로 환경개선
- 차질 없는 소재지 정비사업 마무리
- 현장중심의 맞춤형 복지서비스 제공
- 고객감동 민원행정 실현 및 행복나눔 활동 전개
- 대화면 대표음식 발굴 저변확대
- 경쟁력 있는 창의농업 실현
- 대화시가지 가로수 교체
- 은행나무 명품거리 조성

주요 달성 지표	주요 지표명	단위	2015년	2016년	2017년	2018년	2019년
	더위사냥축제 성공개최	명	32,000	40,000	45,000	50,000	60,000
	마을별 도로정비(포대아스콘)	개소	142	200	200	200	200
	소재지 정비사업 마무리	%	-	100	-	-	-
	찾아가는 복지서비스 제공	식	1	1	1	1	1
	민원상담관 운영 및 안내서 제작	식	1	1	1	1	1
	강냉이음식 메뉴 다양화	식	1	1	1	1	1
	농업소득증대 및 정주기반 개선	식	1	1	1	1	1
	시가지 가로수 교체	주	-	105	-	-	-
	은행나무 거리 조성	주	-	105	-	-	-

1

평창더위사냥축제 운영 내실화

<반복사업>

대화면 총무담당 : 김영기(☎2604)

◆ 축제운영의 내실화를 기함과 동시에 축제장 및 주변에 대한 정비계획을 마련·시행함으로써 더위사냥축제의 지속적 성공기반을 조성하고자 함.

□ 사업개요

- 기 간 : 2016. 1월 ~ 12월 (축제기간 - 8월초 10일간)
- 위 치 : 대화면 대화리 땀띠공원 일원
- 사업내용 : 축제운영 내실화 및 기반조성
- 사 업 비 : 168백만원

□ 추진상황

- 연도별 관람객 수
 - 2013년 36,000명/ 2014년 35,000명/ 2015년 32,000명
- 기 투자 사업비(3년간)
 - 800백만원(운영비 150, 기반시설 650)

□ 추진계획

- 축제운영 내실화
 - 월 1회 더위사냥 축제위원회 정례회의 개최
 - 기존 프로그램 업그레이드 및 신규 프로그램 개발
- 축제장 및 주변 종합정비계획 마련·시행
 - 축제장 정비계획 실시설계(20백만원 - 2016년 1회 추경확보 예정)
 - 축제장 등 시설정비(148백만원)
 - ⇒ 캠핑장 울타리설치, 속섬정비사업, 전통시장 근대화시설, 이동화장실 등

2

주민생활 밀접도로 환경개선

<반복사업>

대화면 총무담당 : 김영기(☎2604)

◆ 마을내 파손된 도로에 대한 정비를 주민들이 직접 보완함으로써, 예산 절감 및 안전사고 예방, 주민의식을 강화하고자 함

개요

- 사업내용 : 마을 자율참여로 훼손된 도로개선(자재만 지원)
- 기 간 : 2016. 1월 ~ 11월
- 대 상 : 평창군 관리도로

소 계	군 도	농어촌도로	마을안길	농 도	비 고
153.8km	12.6km	24.5km	88.2km	28.5km	포장구간

- 사 업 비 : 10백만원(포대아스콘)

추진상황

- 추진기간 : 2015. 1월 ~ 11월
- 추진실적 : 16개리, 142개소(290포/4,800천원)

추진계획

- 추진기간 : 2016. 1월 ~ 11월
- 사 업 량 : 28개리, 200개소(600포/10백만원)

기대효과

- 적기보수로 주민불편 조기해소 및 행정신뢰 제고
- 도로 유지관리 사업예산 절감 및 도로 수명연장
- 자발적인 지역 주민 참여로 주민자치 의식 강화

3

차질 없는 소재지 정비사업 마무리

<계속사업>

대화면 총무담당 : 김영기(☎2604)

◆ 면 소재지종합정비사업을 세부사업별, 단계별로 적기에 착수, 진행, 마무리함으로써 사업목적인 정주여건 개선효과를 극대화 하고자 함

□ 사업개요

- 기 간 : 2013년 ~ 2016년 (4년)
- 위 치 : 대화면 대화리 일원
- 사 업 비 : 70억원
- 사 업 량 : 3개 분야
 - 생활기반확충 : 주민문화센터, 상생교류센터·다목적광장, 인도교
 - 지역경관개선 : 시장로 정비, 산소길 조성
 - 지역역량강화 : 지역 주민·리더 교육, 선진지 견학 등

□ 추진현황

- 경관형성계획 및 기본·실시설계용역 : '14. 10월 완료
- 주민문화센터, 상생교류센터·다목적 광장 : 부지보상 완료
- 시장로 정비(아케이트 설치) : '15. 10월 착공, '16. 3월 준공예정
- 지역주민·리더교육 및 선진지 견학
 - 지역개발 리더양성과정 2회, 40명, 향토음식과정 10회, 300명
 - 선진지 견학 9회, 240명, 노인건강교실 14회, 400명
- 소식지 발간 : 5회, 15,000부 제작 및 배부

□ 향후계획

- 주민문화센터, 상생교류센터·다목적 광장 : '16. 3월 착공, 11월 준공
- 산소길 조성 : '16. 3월 착공, 7월 준공
- 지역역량강화(S/W) 교육프로그램 운영 : 지속 추진

4

현장중심의 맞춤형 복지서비스 제공

<반복사업>

대화면 주민생활지원담당 : 최현미(☎2624)

◆ 넓은 면적, 교통불편 등 농촌지역 실정에 맞게 찾아가는 복지행정을 구현함으로써 복지서비스 질 향상을 통한 행정신뢰도를 제고하고자 함

□ 저소득층 생활안정 지원

- 맞춤형 복지급여 서비스 지원(가구별)
 - 생계급여(138), 의료급여(155), 주거급여(153), 교육급여(31)
- 저소득층 집수리사업 : 20가구
- 저소득층 도시락 지원사업 : 100명(노인, 장애인, 아동, 저소득층)
- 긴급지원 서비스 홍보 및 강화 : 생계비, 의료비 등

□ 노인 및 장애인 서비스 지원

- 대화목욕탕을 활용한 노인 및 장애인 목욕서비스 제공
 - ⇒ 봉사단체 연계, 분기별 1회 실시
- 경로당 운영관리 및 기초연금 방문신청 서비스
 - ⇒ 28개 경로당, 1951년생 기초연금 사전신청 대상자

□ 한부모·아동·청소년 및 기타 사회복지서비스 지원

- 사각지대 한부모 가구 발굴 및 아동·청소년 복지서비스 연계 강화
- 차세대 바우처사업 홍보 강화 ⇨ 필요시 직권 신청

□ 찾아가는 복지행정 추진

- 복지수혜 서비스 대상 가구별로 가정방문 상담 및 신청
- 노인·장애인 등 이동 제약 계층에 대한 방문상담 신청 등 취약 가구에 대한 관리 체계화
- 민간자원 활용 복지사각지대 발굴 : 복지이장, 행복보드미 등

5

고객감동 민원행정 실현 및 행복나눔 활동 전개

<반복사업>

대화면 민원담당 : 이병문(☎2654)

대화면 총무담당 : 김영기(☎2654)

◆ 청결하고 상쾌한 민원실 환경유지, 민원편의 향상을 위한 다양한 서비스 제공, 행복나눔 활동의 적극 전개로 대 주민 감성행정을 구현하고자 함

□ 전입자를 위한 대화면 민원종합안내서 제작·배부

- 행정정보, 관내 관공서, 병원, 음식점 등의 정보를 포함한 특화된 대화면 민원종합안내서를 제작(1,000부)
- 맞춤형 안내서 제작
 - 귀농인 ⇨ 농업경영체 등록방법, 농지원부 만드는 과정 등
 - 노인·장애인 등 취약계층 ⇨ 평창군 복지서비스 종합안내

□ 최고 수준의 방문민원 서비스의 질 제공

- 민원상담관 연중 수시 운영
 - 행정경험이 풍부한 면장이 복합민원 안내, 고충민원 처리
 - 필요시 관련업무 직원들이 참석하여 민원해결 방법 모색
- 민원 대기시간을 활용한 간편한 생활정보 전달
 - 지역소식을 알 수 있는 각종자료, 일간지, 월간지 등 비치
 - 간이 북카페를 설치하여 스마트폰 활용법 등 유용한 서비스 제공

□ 행복나눔 자원봉사 칭찬릴레이 활동 전개

- 60여개 기관·단체 및 28개리 마을별 실시
- 미담사례 적극 발굴 및 전파로 나눔문화 확산
 - 이장회의, 백석회 등 각종 기관·단체 회의서류 게재 및 소개
 - 언론 보도자료, 평창이야기 등을 활용

6

대화면 대표음식 발굴 저변확대

<계속사업>

대화면 산업개발담당 : 장승임(☎2664)

- ◆ 2018평창동계올림픽을 대비한 지역음식문화 개선 및 지역축제 성공개최 기반인 먹거리 개발의 필요성과 지역 농산물의 판로보장 등 지역상생 발전을 도모하고자 지역 강냉이를 이용한 음식 개발·판매

□ 사업개요

- 지역 강냉이를 이용한 “강냉이공이국수” 개발·시판
- 강냉이를 원료로 한 다양한 음식개발로 강냉이음식거리 조성

□ 추진상황

- 업소 간담회, 중국 견학, 협회발족, 시식회 : 2015. 5월 ~ 6월
- 강냉이공이국수 판매개시(관내 6개 업소) : 2015. 7. 1.
- 언론홍보 적극 추진 : 2015. 7월 ~ 8월/ 5개 매체 13회
- 상표디자인 개발완료 : 2015. 11월 ※현재 상표출원 중
- '15 도 마을공동체 공모사업 선정 : 국수반죽기 구입(6개 업소 12백만원)

□ 향후 추진계획

- 대화면 강냉이 영농체험장 운영 : 2016. 3월 ~ 7월
 - 황옥 포전조성(시내 1,650㎡) : 대화면 직원 경작
 - 수확물(1.2톤) 업소제공 : 지역농산물 활용 계기마련(농가 계약재배 등)
- 강냉이음식거리 조성 : 칼국수, 만두, 빵 등 참여범위 확대
- 조직 확대 및 재정비 : 대화강냉이공이국수협회(6명)
⇒ 대화강냉이음식협의회(13명)
- 표준레시피 및 업소별 특성화를 위한 전문컨설팅 : 2016. 1월부터
- 지역정서와 문화·색을 담은 스토리텔링 발굴 : 2016. 1월부터

7

경쟁력 있는 창의농업 실현

<계속사업>

대화면 산업개발담당 : 장승임(☎2664)

- ◆ 농협계통출하 및 계약재배를 통한 농업소득 제고와 소득안정화 유도
- ◆ 공선제 확대로 소비자와 유통인의 신뢰제고
- ◆ 마을단위 사업 발굴 육성으로 마을 결속력 강화 및 정주기반 개선

□ 농협계통출하를 통한 소득안정화

- 농협계통출하 : 700농가 260억원 목표 ('15년 690농가 250억원)
 - 전국 5개 도매시장 출하 ⇨ 포전매매 비교 30%이상 소득 효과
- 공선제 확대 : 3개 품목 49농가 12ha('15년 3품목 160톤 출하)
- 계약재배 : 브로콜리 117농가 57ha, 감자 33농가 45ha

□ 대화브로콜리 명품화사업 추진

- 2015 관수시설 지원 : 115농가 230백만원(스프링클러)
- 브로콜리 계약재배(대화농협) : 117농가 850백만원(57ha/ 530톤)
 - 포전거래에 따른 농가불편 해소 및 안정된 유통구조, 농가수취 가격 제고
- 채소류 대체 작목으로 대화면 대표작물로 육성, 지속적 증가추세

□ 마을단위 사업 발굴 육성

- 6차 산업 위주의 마을단위 사업 적극 참여 유도
 - 일자리 확보 및 새로운 부가가치 창출(하안미5리 산촌생태마을사업 참여중)
- 공공기관 “마을공동체 공모사업” 공모 적극 장려 및 지원

□ 대화초 명품화 추진

- 대화초 명품화 협의회 정기회의 추진(월 1회) : 35농가 27ha 32톤
- 고품질농법 재배로 경쟁력 제고 명품화
 - 저농약농법 : 해충포획기, 친환경농약, BM활성수
 - 품질향상 : 고추세척기, 하우스건조, 유기질비료

8

대화시가지 가로수 교체

대화면 산업개발담당 : 장승임(☎2664)

대화면 총무담당 : 김영기(☎2604)

<신규사업>

- ◆ 대화시가지 가로수 중 은행나무 구간이 주민생활에 불편을 끼치고 있어
기 교체된 주목으로 일원화하여 주민불편을 해소함과 아울러 시가지
경관을 개선하고자 함

현 시가지 은행나무 가로수 문제점

- 은행나무씨의 악취로 인한 주민불편 야기
- 나뭇잎의 시가지 배수로 기능 저해
- 시가지 가로수 이원화로 인한 경관 훼손

사업개요

- 기 간 : 2016. 4월 ~ 6월
- 사업내용 : 주목 입식 및 인도블럭 교체
- 사업구간 : 대화농협 ~ 남부교회 (대화10리) 앞
- 사 업 비 : 350백만원

추진계획

- 주목입식
 - 사업량 및 소요예산 : 주목 105주 (H=2.0M, 추리형)/ 50백만원
- 인도블럭 교체
 - 사업량 및 소요예산 : 인도블럭 (L=1.7km)/ 300백만원

기대효과

- 주민불편 해소 및 배수로 기능유지
- 시가지 전체 단일수종 식재로 도시경관 개선

9

은행나무 명품거리 조성

<신규사업>

대화면 산업개발담당 : 장승임(☎2664)

대화면 총무담당 : 김영기(☎2604)

- ◆ 대화시가지 가로수로 구성되어 있는 은행나무를 더위사냥 축제장 진입 도로에 이식하여 은행나무 녹음 및 단풍길을 관광 명소화함과 아울러 축제장 및 주변경관을 획기적으로 개선하고자 함.

□ 현 축제장 진입로 문제점

- 사업구간 주변에는 주민 휴식공간인 땀띠공원이 위치해 있으며, 사업구간은 축제장 주도로로 쓰이고 있으나, 제대로 된 가로수가 없어 지역 주민 및 내방객들에게 정서적 안정을 주기에 미흡

□ 사업개요

- 기 간 : 2016. 4월 ~ 6월
- 사업내용 : 도로확포장 및 은행나무 이식
- 사업구간 : 땀띠공원 ~ 더위사냥 축제장 입구
- 사 업 비 : 220백만원

□ 추진계획

- 은행나무 굴취 및 식재
 - 사 업 량 : 도심내 은행나무 108주 굴취 및 식재
 - 소요예산 : 200백만원 (굴취+운반+식재)
- 도로확포장
 - 사 업 량 : 도로확장 및 인도블록 설치(L=300m, B=3m)
 - 소요예산 : 20백만원

□ 기대효과

- 주민 휴식공간에 어울리는 경관을 제공하고 이를 명소화함으로써, 4계절 관광자원으로 활용할 수 있으며, 더위사냥축제 활성화에 기여

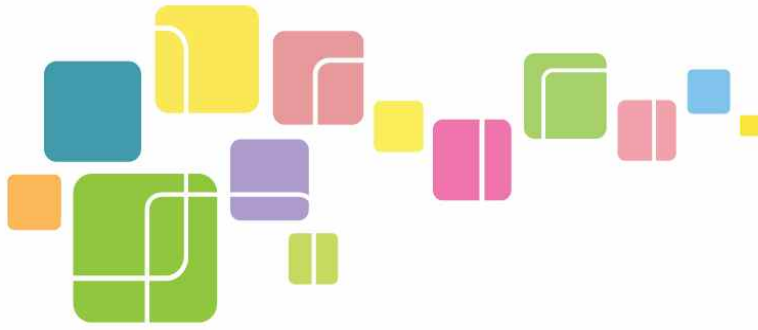

2016년도

| 군정업무계획

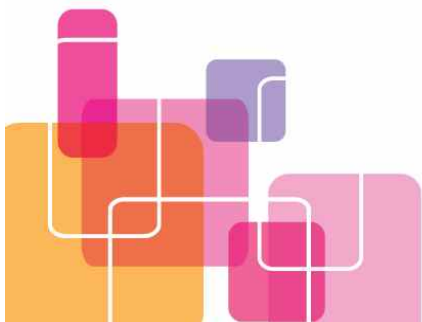

평 평 면



봉 평 면

□ 2015년도 주요성과와 반성	/ 553
□ 2016년도 목표와 추진방향	/ 554
1. 주민과 함께하는 효석문화제, 최우수축제 도약	/ 555
2. 봉평전통시장 문화관광형 시장 육성	/ 556
3. 효석문화제 전시물의 지속 활용	/ 557
4. 문학이야기 쉼터 조성	/ 558
5. 문화관광 활성화 인프라 구축사업	/ 559
6. 더불어 사는 깨끗하고 따뜻한 고장 만들기운동 전개	/ 560
7. 가족관계 신청민원 처리결과 문자 알림 서비스	/ 561
8. 농촌지역 관광산업 경쟁력 제고	/ 562
9. 겨울 올림픽대비 깨끗한 도로변 환경 조성	/ 563

2015년도 주요성과와 반성

1. 주요성과

① 제17회 평창효석문화제의 성공적 개최

- 60만명이 넘는 관광객 유치
- 메밀꽃은 '연인&사랑'을 주제로 연인 또는 사랑하는 사람과 함께하는 감동어린 행사를 다채롭게 마련해 젊은 층으로부터 큰 호응
- 관광객 편의를 위한 쉼터공간과 다채로운 무료 체험프로그램에 대한 만족도가 높아 재방문 관광객이 많이 늘어났음.

② “효석문화메밀마을” 전국 우수외식업지구 평가, 대상 수상

- 지역 외식업체 60개소가 참여하여 2012년도 농림축산식품부로부터 우수 외식업 지구로 지정받은 뒤 지구환경개선사업, 우수식재료 사용, 메뉴 개발 등으로 사업 초기 대비 외식업 평균매출액이 38% 상승하는 등 지역경제 활성화와 외식업 발전에 큰 성과가 있는 것으로 평가.

③ 봉평전통시장, 문화관광형시장 선정

- 문화·향토색·지역성을 강화한 특별한 체험과 독특한 분위기를 발전시켜 가는 봉평시장이 중기청에서 주관하는 대한민국을 대표하는 “문화관광형 시장”으로 선정되어 3년간 18억원의 사업비 확보

④ 외식업 종사자의 서비스 마인드 업그레이드

- 외식업 분회를 중심으로 관내 음식점 종사자의 자발적인 교육분위기 조성으로 관광객 맞이 기본자세 확립(매월 1회 대학교수 초빙 교육 실시)

2. 반성(미흡한 점)

① 흥정계곡 여름성수기 관광객 불편민원 다소 발생

- 일부 주민의 갈등으로 여름성수기에 흥정계곡을 찾은 관광객 불편 초래
↳ 지역 갈등에 대한 획기적인 해결책 필요

2016년도 목표와 추진방향

정책목표

문화·관광의 허브 & 더불어 사는 고장, 봉평



중점추진전략

- 주민과 함께하는 효석문화제, 최우수축제 도약
- 다양한 먹거리, 볼거리, 체험거리 제공을 통한 전통시장 활성화 추진
- 기반시설 확충을 통한 주민·관광객 불편 해소
- 활력 넘치는 지역 사회 분위기 조성
- 누수 없는 복지정책 추진·홍보로 저소득층 삶의 질 개선

주요 달성 지표	주요 지표명	단위	2015년	2016년	2017년	2018년	2019년
	봉평 전통시장 활성화	백만원	420	780	600	100	100
	효석문화제 최우수도약	%	80	100			
	도로변 환경정비(화단)	개소	13	15	16	16	16
	소외계층 지원사업 (문화누리, 에너지바우처)	%	75	90	90	90	90

1

주민과 함께하는 효석문화제, 최우수축제 도약

<계속사업>

봉평면 총무담당 : 전재준(☎2605)

- ◆ 우수축제 선정을 계기로 2018 평창동계올림픽 문화콘텐츠로 거듭날 수 있도록 주민의 지속적인 참여·관심 유도
- ◆ 우수축제에서 최우수축제, 대표축제로 도약할 수 있는 기반 마련
- ◆ 주민참여 활성화를 통한 자원봉사 참여 확대

□ 사업개요

- 추진기간 : 2016. 1. ~ 9.
- 사업내용
 - 봉평이 지니고 있는 자연적, 문화적, 지리적여건을 특화해 향기있는 문학마을 조성
 - 최우수 축제 도약을 위한 주민참여 확대 및 기관·사회단체 연대와 역할 강화
 - 축제의 활성화를 위한 자원봉사 참여유도

□ 추진계획

- 효석문화제 축제발전 토론회 개최 : 2016. 1.
- 기관단체장 회의(기풍회)를 통한 기본계획 수립 : 2016. 3.
- 울력행사 및 비전선포식, 스폰서 프로모션행사 개최 : 2016. 6.
- 자원봉사자 모집, 행사홍보 등 : 2016. 5. ~ 7.
- 축제장 준비 및 점검 (메밀과종 및 시설) : 2016. 8. ~ 9.
- 이장 및 반장 등 주민자치위원 교육을 통한 면민 축제참여 유도
- 축제장 주변 시설물의 사회단체별 책임관리제 도입

2

봉평전통시장 문화관광형 시장 육성

<신규사업>

봉평면 총무담당 : 전재준(☎2605)

- ◆ 봉평시장의 특별한 체험과 독특한 분위기를 더욱 강화하여 다양한 층의 관광객 확보
- ◆ 문화·관광·특산품을 개발, 특화하여 관광과 쇼핑이 가능한 전통시장 육성

□ 사업개요

- 기 간 : 2015 ~ 2017년(3년간)
- 사업예산 : 1,800백만원(국 900, 도 270, 군 630)
- 사업내용 : ICT 카페 개설, 특화거리 조성, 공연, 봉평장 서포터즈 구성, 체험관광 프로그램 개발 등

□ 추진계획

- 봉평전통시장내 유희공간 활용하여 ICT 카페 개설
⇒ 관광객의 휴식공간 및 안내소 역할 담당
- 소셜 속 봉평전통시장만의 이야기 콘텐츠를 스토리텔링화
- 협동조합 구성을 통한 수익창출 및 시장의 자생력 강화
- 상인 동아리를 구성하여 공연 및 이벤트 창출
- 차별화된 체험과 재미를 가미해 소셜 속 이야기 테마 특화거리 조성
- 전통시장의 브랜드 홍보를 통한 봉평의 랜드마크 육성
- 봉평장 서포터즈(체험단) 구성
⇒ 지속적으로 봉평장을 찾아오고 홍보할 수 있는 매개체 역할 기대

3

효석문화제 전시물의 지속 활용

<신규사업>

봉평면 총무담당 : 전재준(☎2605)

- ◆ 효석문화제 종료 후 기존 시설물이 지속적으로 전시되지 못하고 곧바로 철거되어 예산낭비는 물론 우리 지역을 찾는 관광객에게 볼거리를 제공하지 못하는 폐단이 발생하고 있어 시설물의 효과적인 활용이 필요함.

□ 사업개요

- 효석 문화제 전시물의 지속 활용 추진
 - 전시장 주변의 바람개비, 사색의 거리, 인쇄물 등을 지속적으로 활용해 관광객 볼거리 제공
 - 남안교 인근의 효석문화제 상징물(허생원, 동이 인물상 등)을 인도 주변으로 재배치

□ 추진계획

- 금년도 관광객 반응이 좋았던 바람개비, 사색의 거리 전시물, 섭다리, 돌다리 등은 철거하지 않고 자연 소멸 시까지 보존
- 현재 한담모퉁이와 남안교 입구 교각에 설치된 국수관련 조형물의 Photo Zone화 추진
(관광객이 조형물을 배경으로 기념촬영을 할 수 있도록 받침대 및 의자 등 설치 계획)

□ 향후 추진계획

- 2016년도 제18회 효석문화제 기간 중에는 1회성 볼거리 제작을 지양하고 영구시설물 건축을 집중적으로 추진해 축제를 위한 기반시설을 지속적으로 확보할 계획임.
 - ⇒ 향후 문화자원(Legacy)으로 활용

4

문학이야기 쉼터 조성

<신규사업>

봉평면 총무담당 : 전재준(☎2605)

- ◆ 효석문화제 행사장의 판매부스를 문화제 종료 후 주민휴식 공간으로 조성해 주민 및 관광객에게 문학과 힐링이 있는 쉼터로 조성
- ◆ 우리면이 '메밀꽃 필 무렵'을 중심으로 한 현대문학의 발상지로 인식 되도록 운영

□ 사업개요

○ 문학이야기 쉼터 조성

- 장 소 : 효석문화제 행사장내 종합상항실 옆 판매부스
- 운영기간 : 2016. 3월부터 연중 운영
- 책장비치 : 이효석 전집, 효석문화제 자료, 문학상 수상작품, 기타 서적 등

○ 1930년대 문학을 테마로 한 책방 운영 ⇨ 옛 서점 이미지

□ 추진계획

○ 2016년 2월중 : 관련집기 구입 및 비치(쇼파, 책꽂이, 음수대 등)

○ 관리단체 확정 : '(사)이효석문학 선양회' 관리 추진

- ※ 무인쉼터로 운영되므로 직원 출/퇴근 시 시건장치, 조명 등 관리철저

○ 동절기 난방문제

- ⇨ 난방은 기름을 사용치 않고 전기를 사용한 온수기, 스토브 등으로 화재 위험을 감소시킨 무인쉼터로 우선 시범 활용 후 미비점 개선

- ※ 동절기(12월 ~ 익년 2월) 미운영 검토

○ 2016년 상반기 운영결과를 보아 호응이 좋으면 시설 확대 추진

- ⇨ 시사주간지, 쇼파, 음수대 등 편의시설 확대

5

문화관광 활성화 인프라 구축사업

<신규사업>

봉평면 총무담당 : 전재준(☎2605)

◆ 봉평이 가지고 있는 수려한 문화·관광 콘텐츠를 활용, 관광 인프라 기반 시설을 구축하여 봉평을 찾아오는 관광객에 볼거리 제공

□ 효석문화 예술촌

- 사업기간 : 2015년 ~ 2017년(3년간)
- 위 치 : 봉평면 창동리 일원(봉평문화창작지구내)
 - ※ 개발면적 : 63,911m²
- 총사업비 : 100억원(국비 50, 도비 15, 군비 35)
- 주요내용 : 소설 속 장터재연, 문학동네, 문화창작 체험실, 효석광장 조성 등

□ 농촌중심지 활성화 사업

- 사업기간 : 2016 ~ 2017년(2년간)
- 총사업비 : 6,980백만원
- 주요내용 : 철쭉관 리모델링(목욕탕 및 공연장), 시가지 전선 지중화 사업 등

□ 가산공원 정비 및 성역화 사업

- 사업기간 : 2016. 4. ~ 12.
- 총사업비 : 30백만원
- 주요내용 : 수목식재(돌배나무, 느티나무), 경계부 철쭉식재, 편의시설 확충(파고라, 의자 등)

6

더불어 사는 깨끗하고 따뜻한 고장 만들기운동 전개

<계속사업>

봉평면 주민생활지원담당 : 장민숙(☎2656)

- ◆ 저소득층 및 복지사각지대 해소를 위한 나눔 활동 전개
- ◆ 기관, 사회단체의 지속적인 복지 및 환경정비 활동을 통해 관광 도시 이미지 개선 및 2018평창동계올림픽 개최 도시로서의 위상 제고

□ 현장중심의 복지행정 구현

- 복지사각지대 해소를 위한 인적 안전망 운영 강화
 - 복지이장을 중심으로 새마을, 적십자단체 등 인적네트워크 추진
 - '지역사회보장협의체' 운영을 통한 위기가구 우선지원 등 연계보호
- 지역단체 나눔 활동 이어나가기 추진
 - 추진기간 : 2016년 1월 ~ 연중
 - 참여대상 : 관내 기관·단체·기업·종교계
 - 운영방법 : 지역사회보장협의체를 중심으로 나눔 활동 전개
 - 사회단체장 협의체 위원 위촉으로 관심 제고 및 활동 유도
 - 관내에 거주하는 인적자원을 통한 재능기부 동참 유도

□ 청결활동 전개를 통한 깨끗한 생활환경 조성

- 맞춤형 '봉평사랑 환경정비의 날' 운영
 - 운영기간 : 2016. 4. ~ 11월
 - 참여대상 : 관내 기관, 사회단체
 - 운영방법
 - '굿매너평창문화시민운동'과 연계하여 매월 첫주 수요일로 지정
 - 기관, 단체별 구역 지정에 따른 정화활동 실시
 - 지속적인 홍보 및 활동으로 지역주민 동참 유도

7

가족관계 신청민원 처리결과 문자 알림 서비스

<신규사업>

봉평면 민원담당 : 이은숙(☎2655)

◆ 출생·사망·혼인·이혼 등 가족관계업무 신청 민원에 대한 업무 처리 결과를 문자로 통보하여 고객편의 제공 및 친절서비스 향상

□ 사업개요

- 기간 : 연중지속
- 대상 : 가족관계업무 민원 신청자
- 추진내용
 - 출생·사망·혼인·이혼·등록기준지변경 등 가족관계 민원업무 신청인을 대상으로 처리 결과를 문자로 제공

□ 추진계획

- 가족관계업무 신청민원 처리 완료 후 결과를 “000님께서 신청하신 00건이 처리되었습니다”라는 문자 메시지 발송
- 작은 변화의 시작으로 우리면을 방문한 민원인에게 만족을 주고, 행정 신뢰를 제고하는 감성행정 구현

8

농촌지역 관광산업 경쟁력 제고

<신규사업>

봉평면 산업개발담당 : 박창운(☎2665)

- ◆ 군내 최대 펜션·농박업소가 밀집한 우리지역이 최근 경기침체로 어려움이 가중되고 있어 지역상가와 함께하는 획기적인 상생방안 강구
- ◆ 기업형 새농어촌 건설운동 등 자주·자립 운동추진

□ 펜션협의회 활력화 추진

- 추진사항 : 펜션협회회원 100명이 1만원 할인쿠폰제를 시행할 수 있도록 협의 추진
- 추진계획 : 펜션협회 회원 추가확보 및 개선방안 강구
 - 이용료 할인쿠폰제 시장상인 분담률 조정 협의
 - 지역의 수려한 자연을 이용한 도시지역과 휴양 자매결연을 적극 추진 (1사 1촌 등)
 - 면 및 군정 홍보와 병행한 지역펜션 홍보 지속 추진

□ 새농어촌 건설운동 추진

- 추진마을 : 면온2리(아름다운 보드마을)
- 발전모델 및 중장기 발전 전략 : 기업형 + 도농교류형
- 추진계획
 - 평창군 대표마을 및 도 우수마을에 선정될 수 있도록 노력
 - 지역 펜션과 연계한 농촌관광 체험 및 농특산품 직거래
 - 명품 면온초교 운영과 연계해 학교 활성화 관광단 적극 유치

9

겨울 올림픽대비 깨끗한 도로변 환경 조성

<계속사업>

봉평면 산업개발담당 : 박창운(☎2665)

- ◆ 봉평을 찾는 많은 내방객이 우리면을 아름답고 깨끗한 문화도시로 기억할 수 있도록 그린&화이트 환경조성
- ◆ 문화와 환경이 접목된 「그린·에코」 도시로 발전 추구

□ 아름답고 깨끗한 지역·마을가꾸기 사업 추진

- 「화이트 존」 조성 : 1단체 1기관 책임관리제 시행
 - 위 치 : 봉평면 주요도로변 2.5km(약 6,000평)
 - 사 업 비 : 35,000천원
 - 사업내용 : 주요도로변 메밀 및 도라지꽃 식재로 메밀문학마을 환경에 어울리는 「화이트 존」 조성
- 청정환경 도시조성을 위한 「그린존」 조성
 - 대상지역 : 올림픽경기장 주변 및 주요관광지 도로변(약 20,000평)
 - 사 업 비 : 25,000천원
 - 사업비용 : 도로변 농경지에 호밀과종으로 겨울철 적설량 등을 감안하여 청정한 '그린존' 으로 환경 연출 → 보리밭 밟기, 호밀 익는 마을 이벤트 행사 추진

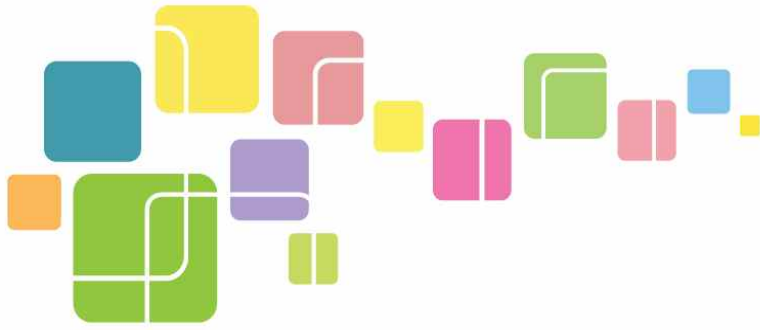

2016년도

| 군정업무계획

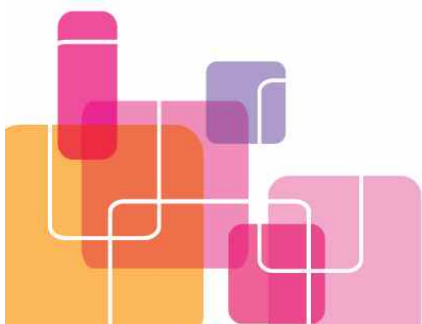

용 평 면

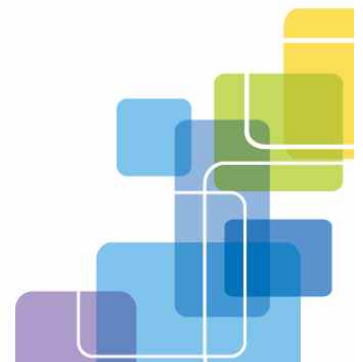

용 평 면

□ 2015년도 주요 성과와 반성	/ 568
□ 2016년도 목표와 추진방향	/ 570
1. 영농활동 기반시설 정비사업 조기 추진	/ 571
2. 2017년 농촌중심지 활성화 사업 공모 추진	/ 572
3. 인성예절이 있는 용평면 만들기	/ 573
4. 지역 대표성을 갖는 특색 있는 농촌 육성	/ 574
5. 장평(새이들) 취락지구도로 개설	/ 575
6. 장평시가지 도로변 주차장 조성 사업	/ 576
7. 노동리 계방산 주차장 조성 건의	/ 577
8. 속사 1,2리 지방상수도 확장 건의	/ 578
9. 장평1리 갈정지 오폐수 시설 설치 건의	/ 579

2015년도 주요성과와 반성

1. 주요성과

① 살기 좋은 용평 만들기 추진

- 청년회 주관 「용평면 노인 장수축제」 개최(500명)
- 체육회 주관 「용평면민 한마음 걷기대회」 개최(500명)
- 새농촌건설운동(백옥포 1리) 우수마을 선정
- 마을공동체사업(노동리)추진 및 계방산정보화마을 운영 활성화
- 평창황토구들마을 한국전통구들학교 운영(3 ~ 12월)
- 정월대보름맞이 지신밟기 및 달맞이 행사
- 마을공동체사업 추진 아마란스·아로니아 축제 개최(8. 14. ~ 16.)
- 제28회 용평면민 한마음 체육대회 성공개최(주민화합 도모)
- 용평면 농촌중심지활성화사업(일반지구)사업 추진(추진단 구성)
- 사랑의 김치 담그기 행사(10. 29. ~ 30, 1,000포기)
- 굿매너평창 문화시민운동 '청결의 날' 지속 운영
- 관내 영유아 출산 가정방문 축하 꽃바구니 전달(6명)

② 전통문화를 위한 문화올림픽 기반 마련

- 평창둔전평농악 유네스코 인류무형문화유산 등재기념 시연행사
- 평창둔전평농악교실 운영(1.12 ~ 1.30/ 50명 수료)
- 평창둔전평농악 초청행사 축하시연(G-1000 기념행사와외 2건)

- 원주MBC 생방송 강원365 '평창둔전평농악' 방송
- 제26회 강원민속예술축제 평창둔전평농악(평창군 대표출전)
연습 [15.5.13 ~ 9. 9(4개월)] , 주민격려, 경연(9. 10. ~ 11., 공로상)
- 전국농업인 두레풍물 농악경연대회 및 강원도 무형문화재 공연
- 강원도 무형문화재 제15호 공개시연(11. 17. 250명)

2. 반성(미흡한 점)

① 극심한 가뭄에 따른 가뭄해갈 대비 미흡

- 6개월간 305mm 강우에 그쳐 용평면 가뭄대책으로 양수기 10대, 굴삭기 2대, 덤프 1대, 스프링클러 7대를 지원하였으나, 80%의 가뭄해갈에 그침.

2016년도 목표와 추진방향

정책목표

주민과 함께 만드는 행복한 용평 만들기



중점추진전략

- 행복한 면민, 살기 좋은 용평
- 지역가치 재조명, 신 성장 동력 개발

핵심과제

- 1 영농활동 기반시설 정비사업 조기 추진
- 2 2017년 농촌중심지 활성화 사업 공모 추진
- 3 인성예절이 있는 용평면 만들기
- 4 지역 대표성을 갖는 특색 있는 농촌 육성
수 장평(새이들) 취락지구도로 개설
- 6 장평시가지 도로변 주차장 조성 사업
- 7 노동리 계방산 주차장 조성 건의
- 8 속사 1,2리 지방상수도 확장 건의
- 9 장평1리 갈정지 오폐수 시설 설치 건의

1

영농활동 기반시설 정비사업 조기 추진

<반복사업>

용평면사무소 총무담당 : 김주열(☎2606)

- ◆ 영농활동과 관련된 소규모 주민불편해소 사업을 조기에 추진하여, 원활한 영농활동을 지원하고,
- ◆ 상반기 조기집행으로 지역경제 활성화 기대

□ 사업개요

- 기 간 : 2016년 1월 ~ 6월
- 위 치 : 용평면 관내
- 사업량 : 농로포장(L=3.38km), 도배수로(L=1.5km), 소교량(2개소)
소하천(3개소), 아스콘 덧씌우기(L=0.9km)
- 사업비 : 1,777,500천원
 - 농로포장(530,800천원), 도배수로(401,800천원), 소교량(200,000천원)
소하천(560,000천원), 아스콘 덧씌우기(84,900천원)

□ 추진상황

- 2015년 9월 ~ 10월 : 2016년 신규 사업 대상지 선정
- 2015년 11월 ~ 12월 : 사전 기공승낙서 징구

□ 추진계획

- 2016년 1월 ~ 2월 : 사업계획수립 및 실시설계
- 2016년 3월 ~ 6월 : 공사착공 및 준공

2

2017년 농촌중심지 활성화 사업 공모 추진

<신규사업>

용평면사무소 총무담당 : 김주열(☎2606)

- ◆ 농촌지역 주민 삶의 만족도를 한 차원 끌어올리기 위해 생활편익, 문화, 복지시설 등을 종합적으로 확충함으로써,
- ◆ 면 중심지를 농촌지역의 거점공간으로 육성하여, 지역 정주여건 개선에 따른 삶의 질을 개선하고자 함

□ 사업개요

- 사업대상지 : 용평면 일원
- 지원내용 : 사업비 60억원 이내
 - 기초생활기반 시설사업, 지역경관개선 사업, 지역 역량강화 사업
- 사업기간 : 5년 이내(2016년 ~ 2020년)

□ 추진상황

- 농촌중심지 활성화사업 용역 추진(평창군): '15. 7. 9. ~ '16. 1. 4.
- 농촌중심지 활성화(일반지구) 추진단 구성: '15. 10. 12.
- 농촌중심지 활성화(일반지구) 추진단 포럼 추진 : 4회
'15. 10월 ~ '15. 11월

□ 향후계획

- 용평면 농촌중심지 활성화사업 추진위원회 구성 : '15. 12월 중
- 용평면 농촌중심지 활성화사업 예비계획서 작성 및 제출 :
'16. 1월 중
- 예비계획서 평가(1차, 강원도) : '16. 2월 중
- 예비계획서 평가(2차, 농림수산식품부) : '16. 3월 ~ 4월 중
- 최종 결과 발표 : '16. 9월 중

3

인성예절이 있는 용평면 만들기

<신규사업>

용평면사무소 민원담당 : 이순덕(☎2626)

- ◆ 방학기간 문화체험으로 아동 및 청소년의 정서의 안정감을 높이고, 흥미를 자극하고 자율 참여 분위기로 유도하여 능동적인 인성도모

□ 사업개요

- 기 간 : 2016년 여름 및 겨울방학
- 대 상 : 관내 저소득가정 아동 및 청소년 10가구미만
- 장 소 : 평창 찻상머리 인성예절교육원
- 사업내용 : 인성예절교육과 천연염색체험
 - 평창 찻상머리 인성예절교육원(원장 최성자) 주관으로 인성예절교육 및 천연염색체험을 방학을 이용하여 주 2 ~ 3회 실시
 - 교통상의 문제로 인해 교육장소까지의 접근성이 낮은 곳은 면사무소 차량지원.

□ 추진계획

- 2016. 6월, 11월 : 인성예절교육원(원장 최성자)과 대상가구 선정 및 사업내용 토론.
- 2016. 7월, 12월 : 차량지원 및 사업시행.

□ 향후계획

- 1회성이 아닌 지속적으로 사업이 추진될 수 있도록 지역주민과 면사무소 직원들의 관심을 유도

□ 기대효과

- 전통문화에 대한 이해와 올바른 인성예절에 대한 의식함양.
- 아동 청소년의 정서적 안정 및 집중력 향상 기대.

4

지역 대표성을 갖는 특색 있는 농촌 육성

<계속사업>

용평면사무소 산업개발담당 : 이두호(☎2666)

- ◆ 아마란스·아로니아를 이용한 특색 있는 체험마을 조성과 도사밥상 음식 개발을 통해 색채 있는 마을 만들기로 농외소득을 창출하고,
- ◆ 지역 대표작물 육성으로 농가소득 안정 및 경쟁력 있는 농촌 구현

□ 사업개요

- 기 간 : 2016년
- 대 상 : 지역을 대표하는 색채 있는 마을 만들기
 - 아로니아·아마란스 축제(노동리), 도사리 자연밥상(도사리), 농촌체험마을(백옥포1리), 지역대표작물 육성

□ 추진상황

- 아로니아·아마란스 축제(노동리) : '15년 2회째 개최
- 도사리 자연밥상(도사리) : 도사밥상 음식개발 컨설팅 완료('15년)
- 농촌체험마을(백옥포1리) : '15년 새농어촌건설운동 우수마을 선정
- 지역대표작물 육성 : 피망(6.5ha), 딸기(4ha), 아마란스(3ha)

□ 추진계획

- 아로니아·아마란스 축제(노동리)
 - 계방산정보화마을, 노동리 오토캠핑장과의 연계성 강화
 - 볼거리, 즐길거리의 확충과 함께 특산품 판매 활성화 도모
- 도사리 자연밥상(도사리)
 - 수확·음식·트레킹 체험과 도사밥상을 연계하여 마을 활성화
- 농촌체험마을(백옥포1리)
 - 휴식과 다양한 즐거움이 있는 농촌체험마을 조성
 - 가공식품 개발 판매를 통한 주민 소득 배가
- 지역대표작물 육성
 - 품목별 연구회 운영 활성화 및 재배시설 현대화로 생산량과 품질 향상

5

장평(새이들) 취락지구도로 개설 사업

<신규사업>

용평면사무소 총무담당 : 김주열(☎2606)

◆ 용평면 장평리 새이들내로 이전 되는 공립 용평어린이집 주 진입도로인 취락지구도로 2-10을 취락지구 도로계획에 맞게 개설하여, 주민의 통행 불편을 해소하고 정주 여건을 개선하고자 함

□ 사업개요

- 기 간 : 2016년 1월 ~ 10월
- 위 치 : 용평면 장평1리 새이들내
- 사업량
 - 취락지구도로(2-10) 개설 : L=230m, B=6m
- 사업비 : 600백만원(보상비 및 실시설계용역비 포함)

□ 추진계획

- 2016년 1월 ~ 3월 : 실시설계용역 추진
- 2016년 3월 ~ 4월 : 편입토지 보상협의
- 2016년 4월 ~ 9월 : 사업 착수 및 준공

□ 기대효과

- 새이들내 통행 차량의 안전사고 위험성 해소 및 도로 개설로 인한 정주여건 개선으로 주민 만족도 상승

6

장평시가지 도로변 주차장 조성 사업

<신규사업>

용평면사무소 총무담당 : 김주열(☎2606)

- ◆ 국도6호선·31호선 구간 중 장평시가지(동부식육점 ~ 장평 농협)는 상가 밀집지역이고, 도로 폭이 좁아 주차 면수가 부족하여,
- ◆ 주민 및 방문객들의 불편을 초래하고 있어, 인도 폭을 축소하고 차로를 확장하여 차량 통행불편 및 주차공간 부족 문제를 해소하고자 함

□ 사업개요

- 기 간 : 2016년 1월 ~ 6월
- 위 치 : 용평면 장평시가지 국도 6호선·31호선 병합구간
(동부식육점 ~ 장평 농협)
- 사업량 : 인도축소 및 도로변 주차장 조성(L=140m)
- 사업비 : 120백만원

□ 장평 시가지 주차장 현황

구 분	계	농협 앞	고려회관 앞	비 고
주차면수	28면	10면	18면	

□ 추진계획

- 2016년 1월 ~ 2월 : 실시설계용역 추진
- 2016년 2월 ~ 3월 : 도로점용허가 추진
- 2016년 3월 ~ 4월 : 편입토지 보상협의
- 2016년 4월 ~ 9월 : 사업 착수 및 준공

7

노동리 계방산 주차장 조성 건의

<신규사업>

용평면사무소 총무담당 : 김주열(☎2606)

- ◆ 겨울철 계방산을 탐방하기 위해 하루 3,000명(버스 100대 이상)정도의 등산객이 몰려 주차대란으로,
- ◆ 시급히 주차장을 조성하여 지역주민 및 등산객의 불편을 해소 하고자 함

사업개요

- 기 간 : 2016년 1월 ~ 12월
- 위 치 : 용평면 노동리 388-1번지 일원
- 사 업 량 : 주차장 1식(대형버스 110대)
- 사업기간 : 1,000백만원

추진상황

- 2015년 3월 16일 : 노동리 388-1번지(국방부)소유권이전등기 완료
- 2015년 10월 ~ 11월 : 주차장 부지 성토 공사 완료

기대효과

- 계방산을 찾는 등산객은 물론 노동리를 통과하는 관광객과 지역 주민 교통 불편 해소를 산림수도 평창 이미지 향상
- 계방산을 찾는 관광객들의 편의 시설 조성으로 관광객 증가로 인한 지역경제 활성화 기대

8

속사 1, 2리 지방상수도 확장 건의

<신규사업>

용평면사무소 총무담당 : 김주열(☎2606)

- ◆ 간이상수도를 급수원으로 사용하여 식수난을 겪고 있는 속사1, 2리 지역의 마을상수도 급수지역을 지방상수도 급수구역으로 확장하여 주민불편 해소

□ 현 황

시 설 명	용 량	가구수	인구수	비 고
마을상수도	60m ³ /일	81	208	

□ 건의사항

- 속사 1,2리 마을상수도 급수지역을 지방상수도 급수구역으로 확장하여 지방상수도 보급
- 국도6호선 장평 ~ 진부 국도확장공사가 진행 중이므로 공사가 완료 되기 전 2016년도 사업 조기 착공 건의(추후 사업 추진시 사업비 과다 계상)

□ 기대효과

- 양질의 수돗물 공급에 따른 각종 민원 및 주민 불편을 해소
- 광역상수도 보급으로 지역 주민의 주거 여건을 개선하여 삶의 질 향상 도모

9

장평1리 갈정지 오폐수 시설 설치 건의

<신규사업>

용평면사무소 총무담당 : 김주열(☎2606)

- ◆ 하수처리장 규모 설정 기준년인 2007년도 인구수 대비 2015년도 현재 인구수 및 오수배출량 증가로 기존 오수처리장의 처리용량 부족
- ◆ 주택밀집 및 초등학교가 위치한 장평리 갈정지 일대 하수관로 미설치 지역에 대한 추가 설치 건의

□ 현 황

시 설 명	용 량	처리공법	하수처리구역	비 고
장평리 소규모 하수처리장	250m ³ /일	접촉산화법	0.177km ²	

※ 주거 인구 증가와 여름철 물사용 증가로 처리용량을 초과하는 실정

□ 건의사항

○ 하수처리장 증설 1건 250m³/일 ⇒ 증가분 반영

구 분	2007년도	2015년 현재	증·감	비 고
세대수	320세대	347세대	27세대	
인구수	694명	764명	70명	초등학교 미포함 유동인구 미포함

○ 하수도정비 기본계획서내 하수관로 설치 실시년도의 2020년
⇒ 2016년 조기 실시 건의

□ 추진계획

- 하수관로 미설치 지역 추가 설치를 통한 오폐수의 하천내 유입 차단
- 하수처리장 증설로 장평리 지역에서 발생하는 오폐수의 원활한 처리로 하천오염예방

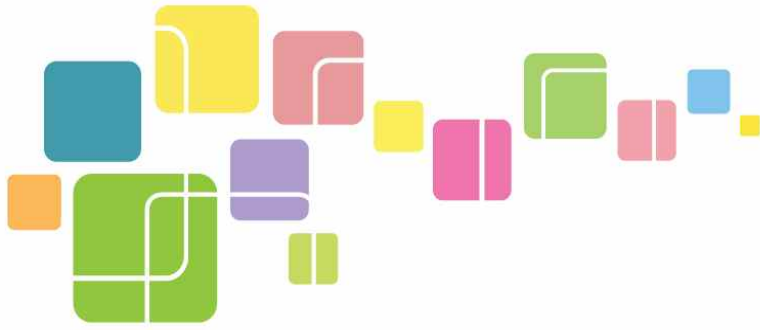

2016년도

| 군정업무계획

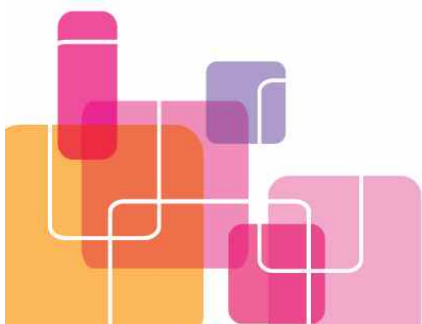

진 부 면



진 부 면

□ 2015년도 주요성과와 반성	/ 584
□ 2016년도 목표와 추진방향	/ 586
1. 올림픽을 대비한 전통시장 활성화 추진	/ 587
2. 송어축제장 주변 환경정비 및 축제 다변화	/ 588
3. 사회단체와 함께하는 깨끗한 진부 만들기	/ 589
4. 감성복지 나눔 실천 운동	/ 590
5. 소통과 화합을 위한 정보교류 사이버 공간 개설	/ 591
6. 농촌중심지 활성화 사업의 성공적 마무리	/ 592
7. 정감있는 민원창구 운영	/ 593
8. 재해 사전예방 및 주민불편사항 조기 해소	/ 594
9. 마을가꾸기를 통한 활력넘치는 농촌마을 조성	/ 595

2015년도 주요성과와 반성

1. 주요성과

① 지속발전을 위한 기반다짐 가시화

- 지역을 대표하는 「오대산천」 브랜드 개발 상표등록(신청)
 - 지난해부터 추진된 “진부를 말하다”는 토크광장에서 결집된 의견으로 「오대산천」 브랜드를 디자인하여 상표등록 신청
 - 마을기를 제작하여 대내외 활동 시 진부인의 자긍심 표출, 향후 농·특산물 판매 시 독자적 브랜드로 청정지역 차별화 활용
- 「주말시장」 개장, 특화된 지역시장 기반 마련
 - 생산자가 현지에서 직접 판매하고, 가공하는 시험시장 기반마련
- 진부IC ~ 시장진입로 은행나무 가로수 정비
 - 오대산 내방객 150만명을 시내로 유인할 시선 끌기 환경개선
- 환경개선을 위한 의식개선
 - 단체·주민의 참여를 통한 쓰레기 분리배출 정착단계 돌입

② 지역경제에 도움되는 축제 및 시설운영

- 평창송어축제 강원도지정 예비축제 지정
 - 전년대비 방문객수(612천 : 110%), 수입 105%로 발전하고 특히 외국인(34천)은 170% 증가하여 국제화 추세 두각
 - 보조 사업비(2억 ▶ 1.2억)감소에도 일자리 창출 기여도 증가(6,500명)
- 진부장례식장 활성화로 지역경제 도움
 - 장례식장 편의홍보로 3년째 이용율 증가(84건 ▶ 97건 ▶ 137건/145%)
 - 식재료 납품 및 일자리 창출로 지역경제 기여 : 연 7억원

③ 화합을 통한 주인의식 고양

- 소외계층을 위한 기부문화 공감대 형성
 - 취약계층을 위한 힐링 승마교실 운영 : 아동 15명 참여
 - 사회단체 연계를 통한 집수리, 반찬지원, 이웃돕기 추진
- 지역사회 리더(단체)를 통한 화합·결속강화
 - 면민체육대회, 노산문화제를 계기로 지역주민의 참여활성화
 - 전통시장의 활성화를 위한 참여분위기 고양(시장환경 개선)

2. 반성(미흡한 점)

① 인구늘리기 부진

- 2015. 11. 30.현재 인구는 9,439명으로 직전년도(12월말 기준 9,534명) 대비 95명 감소하여, 2012년 1월 9,782명 이래 지속적 감소 추세
- 특히, 금년 감소는 세대는 늘어나고 인구는 아파트지구(주공, 시대, 석미 순 총 85인)중심으로 감소하여 자연감소(출생 36, 사망 76)와 취업, 학교 등 단순 원인으로 파악되고 있음

2016년도 목표와 추진방향

정책목표

주민과 함께하는 행정, 소통과 화합으로 하나되어 살맛나는 진부



중점추진전략

- 약동하는 지역사회 만들기
- 올림픽 시민에 걸맞은 의식 수준 개선
- 감성복지 나눔 실천
- 소통과 화합, 공감의 행정 추진
- 재해예방 및 주민 불편사항 조기 해소
- 마을가꾸기를 통한 활력넘치는 농촌마을 조성

주요 달성 지표	주요 지표명	단위	2015년	2016년	2017년	2018년	2019년
	쓰레기배출 방문 홍보 참여단체수	개	3	5	6	7	8
	굿매너4대중점과제 추진실적	회	-	20	30	40	50
	불우이웃 연계지원	회	80	85	90	95	100
	마을가꾸기사업 추진	마을	2	2	3	3	4
	면민늘리기 추진	명	9,440	9,550	9,800	9,900	10,000

1

올림픽을 대비한 전통시장 활성화 추진

<계속사업>

진부면 산업담당 : 박용만(☎2667)

- ◆ 오대산, 축제 등 주변 관광객이 백만명이상이나 시장 유입에 한계
- ◆ 올림픽 개최, 역사개설을 대비한 손님맞이 환경 준비 활성화 추진
 - ⇒ 상인교육, 자투리공간 공원화 및 화분 내놓기, 안내시설 개선 추진
 - ⇒ 전문업체 지원을 위한 2016문화관광형 시장 선정 신청

□ 사업개요

- 추진기간 : 2016년 1월 ~ 12월
- 사업량 : 전통시장 16천㎡ 구역, 5개 사업
- 사업내용 : 서비스의식 교육, 공원화 환경정비, 기반시설 정비
- 사업비 : 소재지 정비사업 및 국토공원화 사업연계

□ 추진상황

- 의식교육 : 8회(상인대학, 시장매니저사업, 역량강화사업)
 - 시장 상인회 조직정비 및 전문가 자문
- 환경정비 : 자투리 공간 공원화, 화분 내놓기
 - 시장블럭 구획 조직 구성, 블록별 책임관리 추진
- 기반정비 : 진부IC ~시장 진입로 환경개선, 이정표 정비
 - 소재지정비사업, 군 추진 관문간판 정비사업과 연계
- 주말시장 : 참여 상품의 다양화를 위한 참여업체 확대

□ 추진계획

- 2015 ~ 2016. 1월 : 역량강화사업 연계 시장활성화 계획 수립
- 2016. 1 ~ 3월 : 문화관광형시장, 상인대학, 매니저사업 신청
- 2016. 4 ~ 12월 : 교육, 환경·기반시설정비, 지역먹거리 개발

2

송어축제장주변 환경정비 및 축제 다변화

<신규사업>

진부면 총무담당 : 이현연(☎2607)

- ◆ 기후 온난화로 송어축제의 지속성확보를 위한 다변화 필요성 제기
- ◆ 지역경제와 연계성 확보를 위한 주변 환경정비로 사계절 유원지화
 - ⇒ 주민복지센터, 평창송어종합공연 체험장과 연계한 주변환경정비 추진
 - ⇒ 낚시, 맨손잡기, 물썰매, 승마 등 체험장 운영 및 송어축제 연계

□ 사업개요

- 환경정비 시설사업 : 2개 사업, 190백만원
 - 둔치 잔디 : 10,000m², 136백만원, 제방변 정비 : 8,000m², 54백만원
- 축제프로그램 소재의 다변화 : 낚시중심 콘텐츠 탈피, 다양화

□ 추진상황

- 잔디식재, 제방변 환경정비로 사계절 유원지화 기반여건 조성
 - 국토공원화 및 소재지정비 경관사업으로 추진
- 2015. 5월초 : 낚시, 송어맨손잡기체험 시험운영(여행사 모객희망)
 - 2016년부터 승마, 물썰매, 굼벵이기차 등 사계절 다양한 체험장 운영
- 겨울 송어축제는 다양한 문화·체험프로그램과 볼거리 보완

□ 추진계획

- 2016. 1. 31.까지 : 축제 운영 및 전반적인 사항에 대한 평가용역 실시
 - 사전준비, 축제운영, 마무리 등 운영상의 문제점, 발전방안 중점도출
- 2016. 4월 : 주민 합동토론회 개최, 사업 계획최종 확정(수정, 보완)
- 2016. 4 ~ 6월 : 환경정비 및 시설 사업 설계, 사업 준공
- 2016. 6 ~ 10월 : 사계절 종합 체험장 운영
- 2016. 10 ~ 12월 : 제10회 평창송어축제 준비 및 개최

3

사회단체와 함께하는 깨끗한 진부 만들기

<계속사업>

진부면 주민생활지원담당 : 정석구(☎2627)

- ◆ 지역 사회단체의 적극적인 참여와 협조로 청결한 올림픽시티 조성
- ◆ 2018평창동계올림픽 성공개최를 위한 시민의식 역량 강화
 - ⇒ 쓰레기종량제봉투 실명제 및 생활폐기물 적정 배출요령 지속 계도
 - ⇒ 굿매너평창 문화시민운동 4대중점과제 적극 실천(친절, 질서, 청결, 봉사)

□ 사업개요

- 운영기간 : 2016. 1월 ~ 12월
- 참여단체 : 50여개 단체
- 장 소 : 시가지일원
- 방 법 : 월1회, 가가호호 방문 홍보, 4대중점과제 실천

□ 추진상황

- 쓰레기 분리배출 및 봉투 실명제 운영 홍보
- 국토공원화 담당구역 지정, 책임관리제 운영, 연말평가 보고회개최
- 굿매너평창 4대중점과제 실천
 - 친절·질서 캠페인: 18회, 청결 및 봉사활동: 단체별 월1회
 - 굿매너평창 응원댄스 확산 : 주민 강습 100명/ 20회

□ 추진계획

- 2016. 1월 : 계획 수립 및 오대회 월례회의시 협조 요청
- 2016. 3 ~ 12월 : 1단체 1화단 지정, 정해진 날짜에 청소, 제초작업
- 2016. 1 ~ 12월 : 홍보활동전개, 월 1회 4대중점과제 실천
- 2016. 12월: 평가 보고회 개최

4

감성복지 나눔 실천 운동

<계속사업>

진부면 주민생활지원담당 : 정석구(☎2627)

- ◆ 복지사각지대 발굴 및 비 제도권의 자원 연계를 통한 관리
- ◆ 어려운 이웃들의 생활 여건 개선 및 함께하는 지역사회 조성

□ 사업개요

- 운영기간 : 2016년 1월 ~ 12월
- 사업내용 : 복지이장, 행복보드미를 통한 불우이웃 상시 발굴
- 사업비 : 비예산 사업

□ 추진상황

- 독거노인생활관리사를 통한 복지사각지대 발굴 및 자원연결
- 기부금(성금) 확보 후 지정기탁 활성화
- 불우이웃과 후원·봉사단체 지정
- 재가노인 및 장애인 반찬서비스 연결

□ 추진계획

- 지역의 인적안전망(복지이장, 행복보드미 등)을 통한 복지사각지대 상시 발굴
- 복지사각지대에 있는 대상자들에게 지역내의 자원으로 적절한 서비스를 연결시켜 줌으로써 위기상황 극복
- 나눔 문화를 확산하여 지역의 어렵고 소외된 계층이 더불어 함께하는 행복한 복지 서비스 제공

5

소통과 화합을 위한 정보교류 사이버공간 개설

<신규사업>

진부면 총무담당 : 이현연(☎2607)

- ◆ 면내 번영회를 주축으로 다수 단체가 참여·봉사로 지역발전에 기여
- ◆ 상호간 교류와 정보 접근 한계로 소통·발전을 위한 시너지가 저하됨
 - ⇒ 사이버공간(카페)에 지역과 단체 정보공유 및 대화의 장 개설
 - ⇒ Off-line상 시간과 공간의 한계를 줄여 소통과 화합의 계기 마련

□ 사업개요

- 사업기간 : 2016년 1월 ~ 지속
- 공간명 : 즐거운 진부 만들기(다음카페)
- 운영주체 : 총무부서
- 공간설계 : 지역알림방, 건의방, 단체방(50), 마을방(38), 대화공간

□ 추진상황

- 지역알림방 : 행정홍보, 기관·단체 주민협조사항, 공지사항
- 건 의 방 : 민원개선, 기관·단체 건의 개선사항 등
- 단 체 방 : 단체 정관 등 운영방침, 회원사항, 활동사항 게재
- 마 을 방 : 마을현황, 마을주민 협조 및 공동사업 추진사항
- 대 화 공간 : 자유게시판, 1:1 대화공간
- 기 타 : 관내 기관·단체 홈페이지 바로가기, 면내 행사일정 등

□ 추진계획

- 2016. 1월 : 카페공간 개설 및 홍보
- 2016. 2월 : 단체·마을 기본정보 등재 및 운영자 등록
- 2016. 3 ~ 12월 : 카페운영

6

농촌중심지 활성화사업의 성공적 마무리

<계속사업>

진부면 총무담당 : 이현연(☎2607)

- ◆ 소재지 정주서비스 기능충족과 삶의 질 향상을 위한 공간·경관 조성
 - ⇒ 평창 송어축제장과 연계한 면민의 만남의 장소 문화복지센터 건립
 - ⇒ 관문정비와 경관조성사업으로 지역 가치상승을 위한 마무리

□ 사업개요

- 사업기간 : 2013 ~ 2016년(4년간)
- 총사업비 : 7,000백만원(3개 분야, 6개사업)
 - 생활기반확충 : 학교가는 길 조성, 문화복지센터, 공용주차장
 - 지역경관개선 : 진입관문 랜드마크 조성, 진입로 가로경관정비
 - 지역역량강화 : 브랜드개발, 주민·리더교육, 벤치마킹
- 2016추진 : 2개 사업, 3,022백만원
 - 문화복지센터 건립, 진입관문 랜드마크 조성

□ 추진상황

- 사업완료 : 4개 사업, 3,978백만원
 - 스쿨존 및 학교가는길, 공용주차장, 가로경관정비, “오대산천” 브랜드개발

□ 추진계획

- 문화복지센터 : 지상 2층, 1,334.2㎡, 2,956백만원
 - 위 치 : 하진부리 1289-59(송어축제장 내 가설건축물 철거후 신축)
 - 기 간 : 2016년 3월 ~ 2016년 10월(2016년 송어축제 전 완공)
- 진입관문 랜드마크 조성 : 700백만원(설계중)
 - 위 치 : 진부 IC 사거리, 2016년 상반기 준공
- ※ 입찰잔액 : 송어축제장 주변정비 추진

7

정감있는 민원창구 운영

<계속사업>

진부면 민원담당 : 한상호(☎2657)

- ◆ 주기적인 직원 친절교육 및 전입자에 대한 면내 생활정보지 제공으로 조기에 정착할 수 있도록 제도화
- ◆ 취약층에 대한 맞춤형 도우미 운영으로 질 높은 서비스 제공

사업개요

- 사업기간 : 2016년 1월 ~ 12월
- 사업내용 : 주기적인 친절교육, 맞춤형 도우미, 생활정보 제공
- 사업비 : 1,250천원

추진상황

- 창구민원 안내 도우미 운영
- 월 2회 직원 친절 교육 실시 : 4회(매월 2, 4주 월요일)
- 전입자에 대한 생활정보 제공(폐기물배출, 복지시책, 담당업무)
- FAX 민원 전화접수 후 담당마을직원 출장시 배송

추진계획

- 2016. 1~ 2월 : 생활정보 안내문 제작(2,500부) 및 배부
- 2016. 3~12월 : 추가되는 생활정보 지속 수집, 보완
- 2016. 1~12월 : 민원 도우미 운영, 월 2회 직원친절교육 실시

8

재해 사전예방 및 주민불편사항 조기 해소

<계속사업>

진부면 건설담당 : 김태남(☎2677)

- ◆ 재해 우려지역 사전 점검 및 예방사업 추진으로 사전예방
- ◆ 주민불편 및 숙원사업 조기해결을 통한 행정신뢰 제고

□ 사업개요

- 사업기간 : 2016년 1월 ~ 12월
- 사업내용 : 재해 우려지역 사전점검, 대응태세 확립, 숙원사업 해결

□ 추진상황

- 제설장비 및 제설제 확보 : 108대, 340포, 33개소
 - 마을 : 67대, 장비보유 : 9개 업체 41대, 염화칼슘 340포, 방화사 33개소
- 재해 우려지역 사전 점검 : 배수로, 배수관, 옹벽, 축대 등

□ 추진계획

- 재해 사전예방 사업추진 : 상월오개2리의외 13개리, 200백만원
 - 소하천 정비사업, 하천·소하천 하상준설, 하수도 준설
- 농로포장, 농업용관정 등 4개 사업, 3,670백만원
 - 농로포장 7.4km, 용배수로 정비 4.5km, 농업용관정 3개소, 소교량 가설 2개소
- 동산리 취입보 및 용수로 개량공사 2개소 300백만원
 - 취입보 L=70m, 용수로 L=30m
- 도시계획도로 개설 : 1개소(한전출장소 ~ 전통시장)
 - 소로 3-12호선 L=100m, B=6.0m, 300백만원

9

마을가꾸기를 통한 활력넘치는 농촌마을 조성

<계속사업>

진부면 산업담당 : 박용만(☎2667)

- ◆ 농촌체험마을 지속관리 및 지원으로 마을단위의 안정된 소득창출
- ◆ 마을가꾸기사업(권역단위사업, 공동체지원사업, 마을기업)추진으로 활력넘치는 농촌마을 조성

□ 사업개요

- 사업기간 : 2016년 1월 ~ 12월
- 사업내용 : 체험마을 및 소규모축제 지속관리, 권역단위사업 추진

□ 추진상황

- 1사1촌 자매결연 : 두일1리 외 8개 마을, 15개 단체
- 농어촌체험휴양마을 지정 : 4마을(탑동, 거문, 두일1, 하진부2)
- 마을단위 소규모축제 운영 : 2마을(두일2리, 하진부2리)
- 권역단위종합정비사업 : 방아다리권역(상진부2, 두일1, 2, 척천, 탑동)

□ 추진계획

- 1사1촌 결연 및 체험마을 활성화
 - 진부면 축제 및 홍보물 발송으로 결연마을 방문 유도
 - 월1회 안부전화, 마을단위 소규모축제에 초청
 - 마을에서 생산하는 농특산물 직거래유도(절임배추, 장류, 절임류 등)
 - 체험마을 소규모축제 적극지원 및 축제 발굴
 - 산꽃약풀축제(8월), 당귀축제 및 단풍축제(10월), 산촌의 겨울나기(12월)
- 방아다리 권역단위 종합정비사업 추진
 - 가로수정비(마가목 1,700주), 氣UP힐링로드 조성, 마을쉼터정비

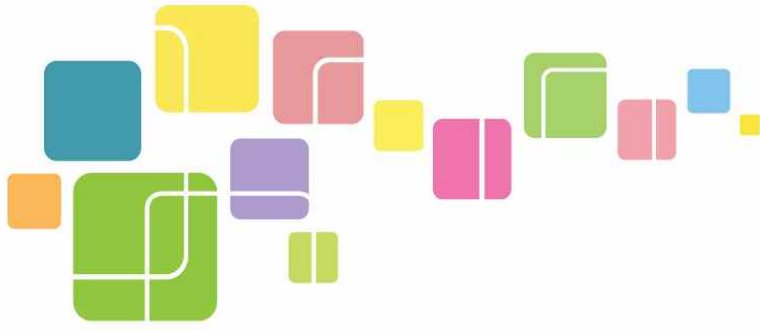

2016년도

| 군정업무계획

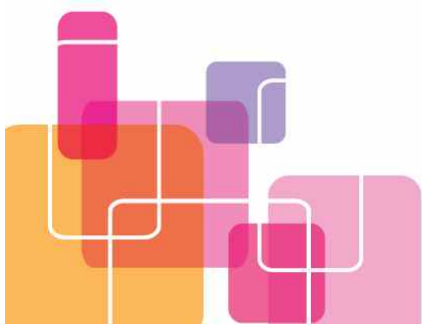

대관령면



대관령면

□ 2015년도 주요성과와 반성	/ 601
□ 2016년도 목표와 추진방향	/ 602
1. 올림픽 성공개최를 위한 주민참여와 시민의식 실천	/ 603
2. 내 고장 우수(명인)인물 찾기 운동 전개	/ 604
3. 대관령면 도심지 활성화 사업	/ 605
4. 올림픽 도시에 걸맞은 청사환경 개선	/ 606
5. 더불어 함께 살아가는 마을 만들기	/ 607
6. 노인복지시설 확충을 통한 복지만족도 향상	/ 608
7. 감성 민원행정 서비스 운영	/ 609
8. 대관령하늘찬 황태 만들기 120일 프로젝트	/ 610
9. 백두대간 둘레길 조성	/ 611
10. 절임배추를 이용한 체험행사 홍보	/ 612

2015년도 주요성과와 반성

1. 주요성과

① 일반농산어촌개발 신규사업(선도지구) 선정

- 농림축산식품부가 선정하는 농촌중심지 활성화 사업에 대관령면이 선정되어 지역 홍보관, 주민 복지문화 공간 및 교육장, 트래킹 코스 개발 등 주민 스스로 역량을 키우고 소득을 높이는 사업 계획 실천 기반 마련

② 올림픽도시경관 개선을 위한 협의체 구성

- 올림픽 도시 대관령면 시가지 경관 개선, 올림픽 주요 현안에 대한 주민 대표 협의체를 구성하여 기반시설 추진에 소통, 주민 참여 역량 강화

③ 도심 활성화를 위한 주차장 사업 추진

- 황계 시가지내 주민 숙원사업인 상가 골목내 주차장 조성(400㎡), 황계 로터리 옆 주차장 부지 보상 추진으로 도심 주차장 추가 확보

④ 성숙한 시민의식 및 동계올림픽 붐조성 행사 개최

- 면민체육대회 전야제 행사를 개최하여 동계올림픽 붐조성, 시가지 문화 공연시 성숙한 관람 문화, 굿매너댄스 경연대회를 통한 시민의식 운동 전개

2. 반성(미흡한 점)

① 올림픽 기반시설 조성에 따른 주민 불편 이해 갈등 조정 미흡

- 올림픽 가스공급을 위한 선로 및 공급설비 주민 갈등, 상수도 관로 연결, 경기장 진입도로 공사 등에 주민 불편 및 이해와 조정에도 불구하고 주민 갈등 초래

② 수하리 마을갈등 해결 미흡

- '13년부터 주민간 갈등으로 이장 공석등으로 주민 불편을 초래한 바 있으며, '15. 12월중 주민총회를 개최하고 이해와 조정 등을 통해 해결 계획

2016년도 목표와 추진방향

참여와 시민의식 실천으로 올림픽도시 활성화



중점 추진 전략

- 올림픽 성공개최를 위한 주민 참여와 시민의식 실천
- 도심 활성화를 위한 여건 조성
- 더불어 함께 살아가는 마을 만들기
- 감성민원 행정서비스로 고객감동 실천
- 즐거움이 있는 농촌체험관광 홍보

주요 달성 지표	주요 지표명	단위	2015년	2016년	2017년	2018년	2019년
	참여와 시민의식 실천	건수	4	6	8	2	2
	도심활성화 여건 조성	등위	보통	우수	최우수	최우수	최우수
	더불어 함께 살아가는 마을 만들기	건수	보통	우수	최우수	최우수	최우수
	감성민원행정서비스 운영	등위	보통	우수	우수	최우수	최우수
	즐거움이 있는 농촌 체험 관광 홍보	건수	1	4	6	8	8

1

올림픽 성공개최를 위한 주민 참여와 시민의식 실천

<계속사업>

대관령면 총무담당 : 정태일(☎2608)

◆ '16년 올림픽 기반시설 조성 사업이 지역 전역에서 추진되는 만큼 기관·사회단체간 정례회의를 상설화하고 양보와 이해의 시민의식 실천

□ 주민참여 및 실천 방안

- 대관령면내 기관·사회단체로 구성된 5개 정례회의*를 통해 지역 현안, 주민 참여, 이해, 갈등 조정역할 부여
 - * 대관회, 방위협의회, 주민협의체, 이장협의회, 굿매너대관령면협의회 등
- 올림픽 도시경관 사업, 농촌중심지 활성화 선도지구 사업 등에 주민 협의체 위원으로 참여 추진

□ 추진상황

- 도시경관사업 용역 및 사업비 확보를 위한 주민의견 반영을 위해 주민협의체 구성
 - 회원 및 자문위원 총 24명(자문위원 8명 포함)
- 농촌중심지 활성화 선도지구 사업에도 위원으로 참여 추진

□ 추진계획

- '15. 12월 대관령면 주민협의체 구성
- 기관·사회단체간 회의 정례화 통한 지역 현안, 협조사항 전달로 이해와 양보의 시민의식 실천
- '16. 1 ~ 4분기별 주제선정 시민의식 실천 운동 전개
 - 내집 앞, 내가게 앞 깨끗이 하기, 시가지 상가 골목 차량 없는 날 운영, 불법주정차 안하기 등

2

내 고장 우수(명인)인물 찾기 운동 전개

<신규사업>

대관령면 총무담당 : 정태일(☎2608)

◆ ‘내 고장에 숨어있는 우수인물을 찾아 사회단체회원, 군 협의회 분야별 추천 등 지역 발전을 위한 인물 찾기 운동 전개

□ 추진방안

- 교육, 문화, 예술, 체육, 법률, 경제, 전통민속, 농업, 외국어 등 다양한 분야의 명인 발굴
- 대관령면 기관 및 사회단체, 주민들을 대상으로 내고장 인물찾기 운동을 상시 홍보, 추천받아 DB관리

□ 추진계획

- '16. 2월 내고장 우수 명인 찾기 운동 추진계획 수립
- '16. 3 ~ 12월 내고장 우수 명인 찾기 운동 홍보 및 접수
- 연중 접수된 명인 DB로 관리하고, 본인 동의시 관계기관 및 사회단체 등에 홍보
- 전입자에 대한 지역 홍보, 명인 안내 및 정착 지원 등 활용
 - 평창군 관계부서 등에 안내하여 위원회 등 군정 참여 기회 제공

3

대관령면 도심지 활성화 사업

<계속사업>

대관령면 총무담당 : 정태일(☎2608)

◆ 대관령면 도심지 활성화를 위한 도시계획도로 개설, 시가지 주차장 조성 등 기반시설을 확충하여 동계올림픽 성공개최 및 지역발전에 기여

□ 사업개요

구분	내용	위치	사업량	사업비 (백만원)	비고
	합 계	5건		7,060	
1	도시계획도로(중로3-3호)	횡계리 291-26번지 일원	L=274m,B= 12.0m	1,260	보 상 추진중
2	도시계획도로(중로2-1호)	횡계리 276-35번지 일원	L=475m,B= 15.0m	2,400	
3	도시계획도로(소로3-2호)	횡계리 369-30번지 일원	L=92m,B= 6.0m	600	
4	로타리 주차장 조성	횡계리 320-9번지 일원	A=1,150㎡	1,300	보 상 추진중
5	눈꽃축제 주차장 조성	횡계리 310-2번지 일원	A=2,600㎡	1,500	

□ 기반시설 사업 위치도



□ 건의사항 : 사업 소요 예산 지원

4

올림픽 도시에 걸맞은 청사환경 개선

<신규사업>

대관령면 총무담당 : 정태일(☎2608)

◆ 1997년 준공이후 20여년간 노후된 대관령면사무소 청사내 조경, 담장 등 전반의 환경을 개선하여 올림픽 주 개최도시에 걸맞은 청사환경 개선 필요

□ 사업개요

○ 사업내용

- 청사 전반(외벽, 주차장, 조경, 계단, 담장, 휴게시설, 보안등) 설계후 사업 시행
- 올림픽 및 각종 국제행사 대비 청사 내부 회의장 시설 조성 추가 필요

○ 사업기간 : 2016 ~ 2017년

<대관령면 방문현황>

구 분	2015년('12.13현재)	2014년	2013년	비 고
방문차량	1,588,767	1,634,265	1,535,118	

□ 추진상황

- '14 ~ '15년 사무실 리모델링, 2층 청사 비가림 및 뒤편 외벽 도색공사
- '15. 7월 대관령트레이닝센터 개방후 내방객 더욱 늘어 청사 내외부 환경 개선 필요

□ 건의사항

- 면 청사내 동계올림픽대비 회의장 등 추가 신설
- 동계올림픽 도시에 걸맞은 깨끗하고 올림픽 이미지를 갖는 청사 조성을 위한 설계비 및 사업비(4억 소요) 반영 건의

5

더불어 함께 살아가는 마을 만들기

<계속사업>

대관령면 주민생활지원담당 : 김대식(☎2628)

- ◆ 고령화시대 홀로 사는 어르신들의 소외감 및 외로움을 해소하고 경로당 청결유지를 통하여 건강하고 즐거운 삶 영위와 다문화가정 일자리 연계를 통하여 훈훈한 지역 분위기 조성

□ 홀로 사는 어르신 생신잔치 지원

- 지원대상 : 저소득 홀로 사는 어르신
- 내 용 : 연 1회 생신상 차려드리기
- 주 관 : 대관회
- 소요예산 : 2.5백만원(대관회 후원)
- 추진실적
 - 2013년 : 50명, 3회(상반기, 3·4분기 각 1회)
 - 2014년 : 46명, 2회(상·하반기 각 1회)
 - 2015년 : 70명(연 1회)

□ 경로당 순회 봉사활동 전개

- 지원대상 : 17개소(면분회경로당 및 마을경로당)
- 내 용 : 월 1회 경로당 순회 청소 봉사(인력·청결용품 지원)
- 참 여 : 면사무소, 새마을협의회·면부녀회, 적십자봉사회 등 지역 사회단체

□ “通” 하는 일자리 지원사업

- 대 상 : 다문화가정 11가구(베트남 1, 중국 7, 필리핀 2, 일본 1)
- 지원내용 : 동계올림픽개최지로 도시, 외국인 관광객이 증가함에 따라 외국어 가능자가 필요한 지역내 상가와 결혼이민자 가족 연계 ⇨ 평창군 다문화가족지원센터와 협의

6

노인복지시설 확충을 통한 복지만족도 향상

<계속사업>

대관령면 주민생활지원담당 : 김대식(☎2628)

- ◆ 고령화시대를 맞이하면서 노후 경로당에 대한 시설개선 및 확충, 건강관리기구 보급을 통해 쾌적한 시설에서 건강하고 활기찬 노후생활로 노인복지만족도 향상 도모

□ 사업개요

- 사업량 : 신축 1동, 시설보완 2동, 건강관리기구 보급 1식
- 사업비 : 225백만원
- 사업기간 : 2015. 1. ~ 12.

□ 추진계획

- 경로당 신축
 - 대상지역 : 황계5리
 - 사업비 : 200백만원
 - 사업내용 : 신축 1동(100m²)
- 경로당 시설 보완 및 건강관리기구 보급

구분	경로당 시설 보완	건강관리기구 보급
지원마을	유천2리, 유천3리	면내 경로당
사업비	20백만원	5백만원
지원내용	도색, 도배장판, 방풍창 설치 등	안마의자, 발마사지기 등

□ 기대효과

- 협소하고 노후된 시설여건 개선으로 경관개선 및 시설물보호
- 겨울철 바람에 의한 상습 적설로 현관 출입의 불편사항 해소
- 운동을 통한 건강관리로 어르신들의 활기찬 노후생활 기여

7

감성 민원행정 서비스 운영

<신규사업>

대관령면 민원담당 : 김경애(☎2658)

- ◆ 감성 민원 서비스 제공을 위한 주간 실천 과제 지정, 민원응대 서비스 질 향상 도모
- ◆ 타 지역 학교를 다녀 제때 발급받지 못해 발생할 수 있는 과태료 예방을 위해 신규 17세자 대상으로 주민등록증 발급 사전예약제로 신뢰받는 민원 행정 서비스 구현

□ 감성 민원행정 서비스 추진과제

- 민원 친절 응대 서비스 주간 실천과제 운영
 - 최상의 서비스 제공을 위하여 매주 월요일 주간 과제를 정하여 실천
- 신규17세 주민등록증 발급 사전예약제 실시
 - 학업에 열중 또는 타 지역에서 학교를 다녀 주민등록증 발급 지연에 따른 과태료를 예방하기 위해 사전예약제 실시

□ 추진계획

- 감성민원 서비스 제공을 위한 주간 실천과제 지정
 - 민원인 방문 시 모두 웃으면서 “안녕하세요” 인사하기
 - 민원인 눈높이에 맞는 맞춤 서비스 제공(노약자 대필 등)
 - 민원부서 직원만 실천하는 것이 아닌 전 직원 참여유도
- 주민등록증 발급 통지서 발송 시 사전예약제 실시 안내문 발송
 - 야간민원실 운영(일주일전까지 사전예약) : 매월 넷째주 금요일 18시 ~ 21시
 - 주민등록 담당자의 당직운영일은 상담 후 일정에 맞게 예약

□ 기대효과

- 민원응대 서비스의 질 향상을 도모하여 친절하고 편한 관청 만들기
- 적극적인 행정으로 신뢰받는 민원행정 서비스 구현

8

대관령 하늘찬 황태만들기 120일 프로젝트

<계속사업>

대관령면 산업개발담당 : 김경한(☎2668)

- ◆ 대관령 황태의 우수성을 홍보하기 위하여 덕장 분양을 통한 체험형 “황태만들기 120일 프로젝트”를 기획, 단계별 변화되는 황태를 현장에서 체험하고 맛봄에 따라 지속적 방문으로 지역경기 활성화 도모

□ 사업개요

- 사업기간 : 연중 동절기(11월말 ~ 다음해 3월말) 운영
- 사업내용 : 체험형 행사덕장에서 1계좌 20마리(5 ~ 7만원)단위로 분양하여 본인소유 황태가 변해가는 과정 관찰 및 체험
- 사업비 : 비예산(홍보 및 행정지원)
- 위치 : 대관령면 횡계리 236번지 일원(16,500㎡)
- 대관령하늘찬황태영농조합법인 대표(최영길) 소유 덕장 활용

□ 추진상황

- '14 ~ '15년 2,093계좌 분양(109백만원)하고 명태걸기 등 체험실시
- 통합브랜드 '대관령 하늘찬 황태' 상표등록 완료 : '15년 2월
- 강원 명태산업 광역특구 지정 : '15년 4월
- 통합법인체 “대관령 하늘찬황태 영농조합법인” 구성 : '15. 10. 2.

□ 추진계획

- '15~'16년 체험행사를 통한 분양 목표 : 2,500계좌(약 130백만원)
- 대관령농협과의 업무협약을 통해 농협에서 구매, 가공하여 전국 농협 하나로마트를 통한 판매('16. 12. 16.)
- '16 대관령눈꽃축제 등 지역축제 행사시 다양한 황태제품 홍보

9

백두대간 둘레길 조성

<신규사업>

대관령면 산업개발담당 : 김경한(☎2668)

◆ 건강에 대한 국민들의 관심이 높아지고 대관령지역을 찾는 등산인구가 급증함에 따라 등산로를 신규 개설하여 지역민의 관광소득 증대 도모

□ 사업개요

- 사업기간 : 2016. 1. 1. ~ 2017. 11. 30.
- 사업량 : 3개소, 6.6km
- 소요예산 : 460백만원

구 간	사업량	사업비	비 고
대관령품안에 펜션 ~ 하늘목장 ~ 선자령	3.8km(안내판, 이정표, 안전로프, 목계단 포함)	180백만원	
대관령품안에 펜션 ~ 황병산 임도	0.8km(안내판, 이정표, 안전로프, 목계단 포함)	80백만원	
알프스목장 입구 ~ 고루포기산 등산로	2.0km(안내판, 이정표, 안전로프, 목계단 포함)	200백만원	

□ 기대효과

- 선자령을 찾는 관광객에 하늘목장, 삼양목장 및 풍력단지의 수려한 경관 제공
 - 황병산 임도를 통해서 차항2리에 조성된 대관령 눈꽃마을 바우길로 연결하여 차항리를 순환하는 트레킹코스 완성
 - 최근 증가하고 있는 강릉시 왕산면 안반데기를 찾는 관광객들에게 개·폐회식장 등 올림픽 시설을 조망할 수 있는 등산로 제공
- ※ 결과적으로 대관령면 소재 황병산과 옥녀봉을 연결하는 백두대간 둘레길 완성

□ 건의사항 : 사업 계획 반영 건의

10

절임배추를 이용한 김장담그기 행사

<신규사업>

대관령면 산업개발담당 : 김경한(☎2668)

- ◆ 대관령 청정지역에서 생산된 고랭지배추의 안정된 소비처 발굴로 지역 관광자원과 연계한 체험형 “김장 담그기 행사”를 기획,
- ◆ 시간별로 구성된 프로그램을 현장에서 체험함에 따라 지속적인 방문을 유도하여 지역경기 활성화 도모

□ 사업개요

- 운영기간 : 연중 동절기(11월초 ~ 12월말) 운영
- 사업내용 : 김장담그기 체험 및 주요 관광지 방문
- 운영장소 : 차항1리 마을회관, 황계3리 대관령체험학교

□ 추진상황(2015년)

- 농특산물을 활용한 관광상품개발 상생협의회 개최 : 10. 22.
- 체험 행사장 만들기 : 11월 완료
- 김장담그기 행사 홍보 및 접수 : 11. 10. ~ 12. 19.
 - 12. 10.기준 150여명 참여(원예농협을 통한 신청접수)
- 체험행사 일정

시 간	내 용	비 고
~ 10:20	대관령 체험마을 도착	
10:30~12:00	김장담그기 체험 (10kg 추가구입시 4만원 추가부담)	1인당 10kg(절임배추+양념) 제공
12:00~13:00	중식	시골밥상+수육 제공
13:30~14:30	대관령 하늘목장 트레킹	트랙터마차 타기 등
14:30~15:30	웰빙피자 & 아이스크림 만들기 체험	의야지바람마을 체험장
15:40 ~	귀가	

□ 추진계획(2016년)

- 대관령원예농협·체험마을과의 협업을 통한 사업효과 극대화

[대관령면사무소]

- 세부사업계획 수립(면 + 대관령원협 + 체험마을)
- 지역주민, 관내 기관단체 및 전국 지자체 공무원대상 홍보
- 대관령 황태만들기 120일 프로젝트와 연계 추진

[대관령원협]

- 절임배추 및 묵은지 생산 공급 - 체험행사 참가자 접수
- 전국 원예농협 지점으로 홍보·유통망 확대

[체험마을]

- 김장체험 프로그램 진행, 행사장 및 숙소, 중식제공

- 지역 관광지와 협의를 통해 체험객 입장료 할인 추진
- 용평·알펜시아, 삼양목장 등과의 업무협약으로 홍보 및 마케팅 강화
- 동계스포츠·목장체험과 병행할 수 있는 프로그램 구성으로 동절기 관광객 유도

□ 기대효과

- 안정적인 소비처 발굴을 통한 농가소득 증대
- 청정한 대관령지역에서 생산된 고랭지배추의 우수성 홍보